



**БЮЛЛЕТЕНЬ
ОРГАНОВ МЕСТНОГО
САМОУПРАВЛЕНИЯ
ГОРОДА
НОВОСИБИРСКА**

**№ 54 29 декабря 2016 г.
Часть 2**

ЗАКЛЮЧЕНИЕ
по результатам публичных слушаний по проекту
постановления мэрии города Новосибирска «Об установлении публичных
сервитутов на земельные участки в Центральном районе»

В целях обеспечения реализации прав жителей города Новосибирска на участие в процессе обсуждения проектов муниципальных правовых актов по вопросам местного значения были проведены публичные слушания по проекту постановления мэрии города Новосибирска «Об установлении публичных сервитутов на земельные участки в Центральном районе».

Представленный на публичные слушания проект разработан департаментом земельных и имущественных отношений мэрии города Новосибирска в соответствии с действующим законодательством.

Постановление мэрии города Новосибирска от 07.11.2016 № 5043 «О назначении публичных слушаний по проекту постановления мэрии города Новосибирска «Об установлении публичных сервитутов на земельные участки в Центральном районе» было опубликовано в «Бюллетене органов местного самоуправления города Новосибирска» от 10.11.2016 № 46 и размещено на официальном сайте города Новосибирска. Информационное сообщение о проведении публичных слушаний было опубликовано в «Бюллетене органов местного самоуправления города Новосибирска» от 24.11.2016 № 48, а также размещено на официальном сайте города Новосибирска.

Публичные слушания по проекту постановления мэрии города Новосибирска «Об установлении публичных сервитутов на земельные участки в Центральном районе» проведены 14.12.2016.

В процессе проведения публичных слушаний были заслушаны мнения и рекомендации приглашенных экспертов. Предложений по указанному проекту от жителей города Новосибирска, желающих принять участие в публичных слушаниях в качестве участников, в оргкомитет по организации и проведению публичных слушаний в установленной форме и порядке представлено не было.

По результатам проведения публичных слушаний сделано следующее

закключение:

1. Считать состоявшимися публичные слушания по проекту постановления мэрии города Новосибирска «Об установлении публичных сервитутов на земельные участки в Центральном районе».

2. Процедура проведения публичных слушаний осуществлена в соответствии со статьей 23 Земельного кодекса Российской Федерации, Федеральным законом от 06.10.2003 № 131-ФЗ «Об общих принципах организации местного самоуправления в Российской Федерации», решением городского Совета Новосибирска от 25.04.2007 № 562 «О Положении о публичных слушаниях в городе Новосибирске».

3. Проект постановления мэрии города Новосибирска «Об установлении публичных сервитутов на земельные участки в Центральном районе» рекомендуется к утверждению.

Председатель организационного комитета
по организации и проведению публичных
слушаний – заместитель начальника
управления по земельным ресурсам
мэрии города Новосибирска

Е.В. Шамаков

Секретарь организационного комитета

Н.П. Машинская

ЗАКЛЮЧЕНИЕ
по результатам публичных слушаний по проекту
постановления мэрии города Новосибирска «Об установлении публичных
сервитутов на земельные участки на микрорайоне Горский»

В целях обеспечения реализации прав жителей города Новосибирска на участие в процессе обсуждения проектов муниципальных правовых актов по вопросам местного значения были проведены публичные слушания по проекту постановления мэрии города Новосибирска «Об установлении публичных сервитутов на земельные участки на микрорайоне Горский».

Представленный на публичные слушания проект разработан департаментом земельных и имущественных отношений мэрии города Новосибирска в соответствии с действующим законодательством.

Постановление мэрии города Новосибирска от 07.11.2016 № 5054 «О назначении публичных слушаний по проекту постановления мэрии города Новосибирска «Об установлении публичных сервитутов на земельные участки на микрорайоне Горский» было опубликовано в «Бюллетене органов местного самоуправления города Новосибирска» от 10.11.2016 № 46 и размещено на официальном сайте города Новосибирска. Информационное сообщение о проведении публичных слушаний было опубликовано в «Бюллетене органов местного самоуправления города Новосибирска» от 24.11.2016 № 48, а также размещено на официальном сайте города Новосибирска.

Публичные слушания по проекту постановления мэрии города Новосибирска «Об установлении публичных сервитутов на земельные участки на микрорайоне Горский» проведены 14.12.2016.

В процессе проведения публичных слушаний были заслушаны мнения и рекомендации приглашенных экспертов. Предложений по указанному проекту от жителей города Новосибирска, желающих принять участие в публичных слушаниях в качестве участников, в оргкомитет по организации и проведению публичных слушаний в установленной форме и порядке представлено не было.

По результатам проведения публичных слушаний сделано следующее

заключение:

1. Считать состоявшимися публичные слушания по проекту постановления мэрии города Новосибирска «Об установлении публичных сервитутов на земельные участки на микрорайоне Горский».

2. Процедура проведения публичных слушаний осуществлена в соответствии со статьей 23 Земельного кодекса Российской Федерации, Федеральным законом от 06.10.2003 № 131-ФЗ «Об общих принципах организации местного самоуправления в Российской Федерации», решением городского Совета Новосибирска от 25.04.2007 № 562 «О Положении о публичных слушаниях в городе Новосибирске».

3. Проект постановления мэрии города Новосибирска «Об установлении публичных сервитутов на земельные участки на микрорайоне Горский» рекомендует-ся к утверждению.

4. Поручить администрации Ленинского района города Новосибирска совместно с собственниками помещений в многоквартирных домах выполнить проект организации движения в границах сферы действия публичных сервитутов.

Председатель организационного комитета
по организации и проведению публичных
слушаний – заместитель начальника
управления по земельным ресурсам
мэрии города Новосибирска

Е.В. Шамаков

Секретарь организационного комитета

Н.П. Машинская

**РЕШЕНИЯ
СОВЕТА ДЕПУТАТОВ
ГОРОДА НОВОСИБИРСКА**

СОВЕТ ДЕПУТАТОВ ГОРОДА НОВОСИБИРСКА
РЕШЕНИЕ

От 21.12.2016

г. Новосибирск

№ 329

О Программе комплексного развития социальной инфраструктуры города Новосибирска на 2017 – 2030 годы

В целях обеспечения сбалансированного, перспективного развития социальной инфраструктуры города Новосибирска в соответствии с потребностями в проектировании, строительстве, реконструкции объектов социальной инфраструктуры местного значения, на основании Градостроительного кодекса Российской Федерации, в соответствии с Федеральным законом от 06.10.2003 № 131-ФЗ «Об общих принципах организации местного самоуправления в Российской Федерации», постановлением Правительства Российской Федерации от 01.10.2015 № 1050 «Об утверждении требований к программам комплексного развития социальной инфраструктуры поселений, городских округов», Генеральным планом города Новосибирска, утвержденным решением Совета депутатов города Новосибирска от 26.12.2007 № 824, руководствуясь статьей 35 Устава города Новосибирска, Совет депутатов города Новосибирска РЕШИЛ:

1. Утвердить Программу комплексного развития социальной инфраструктуры города Новосибирска на 2017 – 2030 годы (приложение).

2. Решение подлежит официальному опубликованию и вступает в силу с 01.01.2017.

3. Контроль за исполнением решения возложить на постоянную комиссию Совета депутатов города Новосибирска по градостроительству, постоянную комиссию Совета депутатов города Новосибирска по социальной политике и образованию, постоянную комиссию Совета депутатов города Новосибирска по культуре, спорту, молодежной политике, международному и межмуниципальному сотрудничеству.

Председатель Совета депутатов
города Новосибирска

Мэр города Новосибирска

Д. В. Асанцев

А. Е. Локоть

Приложение
к решению Совета депутатов
города Новосибирска
от 21.12.2016 № 329

ПРОГРАММА
комплексного развития социальной инфраструктуры
города Новосибирска на 2017 – 2030 годы

1. Паспорт Программы комплексного развития социальной
инфраструктуры города Новосибирска на 2017 – 2030 годы

Наименование программы	Программа комплексного развития социальной инфраструктуры города Новосибирска на 2017 – 2030 годы (далее – Программа)
Основание для разработки Программы	Градостроительный кодекс Российской Федерации; Федеральный закон от 06.10.2003 № 131-ФЗ «Об общих принципах организации местного самоуправления в Российской Федерации»; постановление Правительства Российской Федерации от 01.10.2015 № 1050 «Об утверждении требований к программам комплексного развития социальной инфраструктуры поселений, городских округов»; Генеральный план города Новосибирска, утвержденный решением Совета депутатов города Новосибирска от 26.12.2007 № 824; региональные нормативы градостроительного проектирования Новосибирской области, утвержденные постановлением Правительства Новосибирской области от 12.08.2015 № 303-п; Местные нормативы градостроительного проектирования города Новосибирска, утвержденные решением Совета депутатов города Новосибирска от 02.12.2015 № 96
Заказчик Программы	Мэрия города Новосибирска, местонахождение: 630099, город Новосибирск, Красный проспект, 34
Разработчик Программы	Мэрия города Новосибирска, местонахождение: 630099, город Новосибирск, Красный проспект, 34
Цель Программы	Обеспечение сбалансированного, перспективного развития социальной инфраструктуры города Новосибирска в соответствии с потребностями в проектировании, строительстве, реконструкции объектов социальной инфраструктуры местного значения
Задачи Программы	Обеспечение доступности объектов социальной инфраструктуры для населения города Новосибирска в соответствии с нормативами градостроительного проектирования; достижение расчетного уровня обеспеченности населения города Новосибирска услугами в областях образования, здравоохранения, физической культуры и массового спорта, культуры в соответствии с нормативами градостроительного проектирования; повышение эффективности функционирования действующей социальной инфраструктуры

<p>Целевые показатели (индикаторы) обеспеченности населения объектами социальной инфраструктуры</p>	<p>Обеспеченность населения дошкольными образовательными организациями;</p> <p>обеспеченность населения общеобразовательными организациями;</p> <p>обеспеченность населения организациями дополнительного образования;</p> <p>доля детей в возрасте от 3 до 7 лет, получающих услугу дошкольного образования, в сумме численности детей в возрасте от 3 до 7 лет, получающих услугу дошкольного образования, и численности детей в возрасте от 3 до 7 лет, находящихся в очереди на получение дошкольного образования;</p> <p>доля обучающихся, занимающихся в первую смену, от общей численности обучающихся в общеобразовательных организациях;</p> <p>доля детей в возрасте от 5 до 18 лет, обучающихся по дополнительным образовательным программам, в общей численности детей этого возраста;</p> <p>обеспеченность населения лечебно-профилактическими медицинскими организациями, оказывающими медицинскую помощь в амбулаторных условиях;</p> <p>обеспеченность населения лечебно-профилактическими медицинскими организациями, оказывающими медицинскую помощь в стационарных условиях;</p> <p>обеспеченность населения медицинскими организациями скорой медицинской помощи;</p> <p>срок ожидания планового приема врачей-терапевтов участковых, врачей-педиатров участковых, врачей общей практики (семейных врачей);</p> <p>срок ожидания оказания специализированной, за исключением высокотехнологичной, медицинской помощи в стационарных условиях в плановой форме;</p> <p>норматив объема скорой медицинской помощи вне медицинской организации, включая медицинскую эвакуацию;</p> <p>обеспеченность населения физкультурно-спортивными залами, спортивными сооружениями для занятий настольными играми, объектами физкультурно-оздоровительного назначения;</p> <p>обеспеченность населения спортивными, тренажерными залами;</p> <p>обеспеченность населения плавательными бассейнами;</p> <p>обеспеченность населения спортивными школами;</p> <p>доля жителей города Новосибирска, систематически занимающихся физической культурой и спортом, в общей численности населения города;</p> <p>обеспеченность населения помещениями для культурно-досуговой деятельности;</p> <p>доля детей, обучающихся в детских школах искусств, в общей численности учащихся детей;</p> <p>посещаемость театрально-концертных мероприятий;</p> <p>посещаемость музейных учреждений;</p> <p>посещаемость библиотек</p>
-----------------------------------------------------------------------------------------------------	------------------------------------------------------------------------------------------------------------------------------------------------------------------------------------------------------------------------------------------------------------------------------------------------------------------------------------------------------------------------------------------------------------------------------------------------------------------------------------------------------------------------------------------------------------------------------------------------------------------------------------------------------------------------------------------------------------------------------------------------------------------------------------------------------------------------------------------------------------------------------------------------------------------------------------------------------------------------------------------------------------------------------------------------------------------------------------------------------------------------------------------------------------------------------------------------------------------------------------------------------------------------------------------------------------------------------------------------------------------------------------------------------------------------------------------------------------------------------------------------------------------------------------------------------------------------------------------------------------------------------------------------------------------------------------------------------------------------------------------------------------------------------------------------------------------------------------------------------------------------------------------------------------------------------------------------------------------------------------------------------------------------------------------------------------------------------------------------------------------------------------------------------------------------------------------------------------------------------------------------------------------------------------------------------------------------------------------------------------------------------------------------------------------------------

<p>Укрупненное описание запланированных мероприятий (инвестиционных проектов) по проектированию, строительству, реконструкции объектов социальной инфраструктуры</p>	<p>Проектирование, строительство и реконструкция объектов социальной инфраструктуры за счет средств федерального бюджета, средств областного бюджета Новосибирской области (далее – областной бюджет), средств бюджета города Новосибирска (далее – бюджет города), внебюджетных источников</p>
<p>Срок и этапы реализации Программы</p>	<p>Срок реализации Программы: 2017 – 2030 годы, этапы реализации Программы: 1 этап 2017 – 2020 годы; 2 этап 2021 – 2025 годы; 3 этап 2026 – 2030 годы</p>
<p>Объемы и источники финансирования Программы</p>	<p>Финансирование Программы осуществляется в объеме 176323661,85 тыс. рублей, в том числе: за счет средств федерального бюджета – 1678070,95 тыс. руб.; за счет средств областного бюджета – 89027163,97 тыс. руб.; за счет средств бюджета города – 70838082,50 тыс. руб.; за счет внебюджетных источников – 14780344,43 тыс. руб.</p>

<p>Ожидаемые результаты реализации Программы (по целевым индикаторам)</p>	<p>Обеспеченность населения дошкольными образовательными организациями – не менее 35 мест на 1000 человек; обеспеченность населения общеобразовательными организациями – не менее 115 мест на 1000 человек; обеспеченность населения организациями дополнительного образования – охват не менее 80% детей от общего числа детей в возрасте от 5 до 18 лет; доля детей в возрасте от 3 до 7 лет, получающих услугу дошкольного образования, в сумме численности детей в возрасте от 3 до 7 лет, получающих услугу дошкольного образования, и численности детей в возрасте от 3 до 7 лет, находящихся в очереди на получение дошкольного образования – 100 %; доля обучающихся, занимающихся в первую смену, от общей численности обучающихся в общеобразовательных организациях – не менее 80 %; доля детей в возрасте от 5 до 18 лет, обучающихся по дополнительным образовательным программам, в общей численности детей этого возраста – не менее 75%; обеспеченность населения лечебно-профилактическими медицинскими организациями, оказывающими медицинскую помощь в амбулаторных условиях – не менее 181,5 посещений в смену на 10000 человек; обеспеченность населения лечебно-профилактическими медицинскими организациями, оказывающими медицинскую помощь в стационарных условиях – не менее 134,7 коек на 10000 человек; обеспеченность населения медицинскими организациями скорой медицинской помощи – 1 автомобиль на 10000 человек; срок ожидания планового приема врачей-терапевтов участковых, врачей-педиатров участковых, врачей общей практики (семейных врачей) – не более 2 рабочих дней со дня обращения; срок ожидания оказания специализированной, за исключением высокотехнологичной, медицинской помощи в стационарных условиях в плановой форме – не более 30 дней со дня выдачи лечащим врачом направления на госпитализацию; норматив объема скорой медицинской помощи вне медицинской организации, включая медицинскую эвакуацию – 0,318 вызова на 1 застрахованное лицо; обеспеченность населения физкультурно-спортивными залами, спортивными сооружениями для занятий настольными играми, объектами физкультурно-оздоровительного назначения – не менее 350 квадратных метров площади пола на 1000 человек; обеспеченность населения спортивными, тренажерными залами – не менее 350 квадратных метров площади пола на 1000 человек; обеспеченность населения плавательными бассейнами – не менее 20-25 квадратных метров зеркала воды на 1000 человек; обеспеченность населения спортивными школами – не менее 15 учащихся на 1000 человек; доля жителей города Новосибирска, систематически занимающихся физической культурой и спортом, в общей численности населения города – не менее 35 %;</p>
---------------------------------------------------------------------------	------------------------------------------------------------------------------------------------------------------------------------------------------------------------------------------------------------------------------------------------------------------------------------------------------------------------------------------------------------------------------------------------------------------------------------------------------------------------------------------------------------------------------------------------------------------------------------------------------------------------------------------------------------------------------------------------------------------------------------------------------------------------------------------------------------------------------------------------------------------------------------------------------------------------------------------------------------------------------------------------------------------------------------------------------------------------------------------------------------------------------------------------------------------------------------------------------------------------------------------------------------------------------------------------------------------------------------------------------------------------------------------------------------------------------------------------------------------------------------------------------------------------------------------------------------------------------------------------------------------------------------------------------------------------------------------------------------------------------------------------------------------------------------------------------------------------------------------------------------------------------------------------------------------------------------------------------------------------------------------------------------------------------------------------------------------------------------------------------------------------------------------------------------------------------------------------------------------------------------------------------------------------------------------------------------------------------------------------------------------------------------------------------------------------------------------------------------------------------------------------------------------------------------------------------------------------------------------------------------------------------------------------------------------------------------------------------------------------------------------------------------------------------------------------------------------------

	<p>обеспеченность населения помещениями для культурно-досуговой деятельности – не менее 50 квадратных метров площади пола на 1000 населения;</p> <p>доля детей, обучающихся в детских школах искусств, в общей численности детей в возрасте от 5 до 18 лет – не менее 18 %;</p> <p>посещаемость театральными-концертными мероприятиями – 703 посещения на 1000 человек;</p> <p>посещаемость музейных учреждений – 607 посещений на 1000 человек;</p> <p>посещаемость библиотек – 1150 посещений на 1000 человек</p>
--	---------------------------------------------------------------------------------------------------------------------------------------------------------------------------------------------------------------------------------------------------------------------------------------------------------------------------------------------------------------------------------------------------------------------------------------------------------------------------------------------------------------------

2. Характеристика существующего состояния социальной инфраструктуры города Новосибирска

2.1. Описание социально-экономического состояния города Новосибирска, сведения о градостроительной деятельности на территории города Новосибирска

Город Новосибирск входит в состав Сибирского федерального округа и является его политико-административным, научно-промышленным, транспортно-логистическим, культурным и деловым центром. Основу экономики города Новосибирска составляют промышленность, торговля и сфера услуг, транспорт, строительство, наука и научное обслуживание.

В 2015 году социально-экономическое развитие города Новосибирска находилось под влиянием негативных процессов, происходящих в экономике Российской Федерации, Новосибирской области, и характеризовалось замедлением темпов роста основных макроэкономических и социальных показателей относительно уровня 2014 года, а в отдельных сегментах – их снижением. Объем инвестиций в основной капитал (без субъектов малого предпринимательства и объема инвестиций, не наблюдаемых прямыми статистическими методами) составил 73 млрд. рублей, что на 30,9 % ниже уровня соответствующего периода 2014 года (в сопоставимых ценах). Замедление инвестиционных процессов вызвано, в том числе низким потребительским спросом, обусловленным падением реальных доходов населения, ограниченными возможностями заимствования кредитных ресурсов и высокими процентными ставками по кредитам.

В условиях замедления темпов экономического развития в городе Новосибирске сохранились положительные тенденции развития предпринимательства. В 2015 году увеличилось число субъектов малого и среднего предпринимательства в расчете на 10 тыс. человек населения при условии роста среднегодовой численности населения. Продолжена работа по созданию благоприятных условий для развития предпринимательства и совершенствованию системы поддержки субъектов малого и среднего предпринимательства.

Численность занятых в экономике города Новосибирска на конец 2015 года составила более 848,0 тыс. человек. С начала 2015 года в Новосибирске увеличилось

число безработных. Уровень официально зарегистрированной безработицы в городе составил 0,68 % от численности населения в трудоспособном возрасте. Снизилась среднесписочная численность работников предприятий и организаций города Новосибирска. Ситуацию на рынке труда осложняет наличие скрытых форм безработицы (административные отпуска, неполная рабочая неделя), а также применение «теневых» схем выплаты заработной платы в реальном секторе экономики. Продолжается процесс демографического старения населения, что увеличивает социальную нагрузку на трудоспособное население. Среднемесячная номинальная начисленная заработная плата работников предприятий и организаций города в 2015 году составила 30 078,0 рублей (103,4 % к соответствующему периоду 2014 года). Индекс реальной заработной платы работников к соответствующему периоду 2014 года составил 90,6 %.

Численность населения города Новосибирска к концу 2015 года приблизилась к отметке 1,6 млн. человек. Естественный прирост населения в 2015 году составил более 4 тыс. человек, миграционный – более 10 тыс. человек. На начало 2015 года удельный вес населения в трудоспособном возрасте составлял 61,5 % (мужское население – 14 %, женское – 55,4 %), старше трудоспособного – 23 % (мужчины – 17,3 %, женщины – 30,7 %), моложе трудоспособного – 15,5 % (мужчины – 17,3 %, женщины – 13,9 %). Тенденция такова, что в последние 8 лет доля населения в трудоспособном возрасте снижается, а демографическая нагрузка на указанную категорию населения растет. Общая демографическая нагрузка в городе Новосибирске характеризуется сокращением нагрузки детьми и ростом нагрузки гражданами пожилого возраста. В соответствии с прогнозом численности населения Новосибирской области до 2031 года, подготовленным Территориальным органом Федеральной службы государственной статистики по Новосибирской области, доля городского населения трудоспособного возраста продолжит ежегодно снижаться.

Ведется последовательная работа по формированию системы градостроительного планирования и градостроительного регулирования застройки путем разработки документации, позволяющей принимать стратегические решения по развитию планировочного каркаса города в соответствии с балансом территории по функциональному назначению, формировать бюджетные обязательства с учетом строительства объектов социальной, транспортной, инженерной инфраструктур, создавать благоприятный инвестиционный климат в строительной отрасли.

На сегодняшний день созданы все условия для устойчивого развития городской территории: разработаны, утверждены и реализуются важнейшие документы в сфере градостроительства, определяющие перспективные направления развития города – Генеральный план города Новосибирска, Правила землепользования и застройки города Новосибирска.

В целях реализации Генерального плана города Новосибирска, на основании Правил землепользования и застройки города Новосибирска с 2009 года осуществляется подготовка документации по планировке территории. В составе такой документации предусматривается, в том числе схема развития улично-дорожной се-

ти, транспортных сооружений, уточняется функциональный баланс территории, развиваются положения Генерального плана города Новосибирска, определяется перспективное развитие территории, обеспечивается перспективное развитие инженерной и транспортной инфраструктуры в соответствии с проектируемой плотностью застройки. Данная градостроительная документация позволяет с учетом различных факторов развития и планировочных ограничений уточнить назначение территорий, выделить элементы планировочной структуры, установить параметры планируемого развития элементов планировочной структуры.

С 2010 года осуществляется разработка проектов межевания по наиболее интенсивно развивающимся территориям, где определены земельные участки для размещения объектов, необходимых для развития города.

Город Новосибирск остается одним из лидеров среди муниципальных образований Российской Федерации по количеству введенного в эксплуатацию жилья. В 2015 году площадь строящихся домов (в разной стадии строительства) составляет более 4,5 млн. кв. м жилой площади, введено в эксплуатацию более 1500,0 тыс. кв. м. (без учета индивидуального строительства). Значительный объем строительства сосредоточен на комплексных площадках в районах города Новосибирска.

Отдельное внимание уделяется деятельности, направленной на развитие социальной инфраструктуры города Новосибирска.

В целях обеспечения условий для получения качественного и общедоступного образования в городе Новосибирске реализуются мероприятия по дальнейшему развитию сети образовательных организаций для обеспечения доступности дошкольного, общего и дополнительного образования независимо от территории проживания, материального благосостояния и состояния здоровья детей. Ведется работа по переходу общеобразовательных организаций на стандарты нового поколения, которая должна быть завершена к 2020 году.

Реализуются программы углубленной и профильной подготовки по общеобразовательным предметам: математике, физике, химии, русскому языку и литературе, предметам художественно-эстетического цикла, иностранным языкам. Большое внимание уделяется математическому и инженерному образованию. Во всех общеобразовательных организациях создана школьная система оценки качества образования, учитывающая результаты единого государственного экзамена, наличие медалистов, участие в олимпиадах, конкурсах различного уровня. С целью укрепления и развития воспитательного потенциала в социокультурном пространстве города Новосибирска, одним из приоритетных направлений определено усиление воспитательного компонента в работе общеобразовательных организаций.

Продолжена работа по созданию условий для:

сохранения и укрепления здоровья школьников, совершенствования системы психолого-медико-педагогического сопровождения образовательного процесса; развития современных форм социального партнерства, государственно-общественного управления системой образования;

инклюзивного образования, в том числе с использованием дистанционных технологий сопровождения детей с ограниченными возможностями здоровья;

повышения эффективности работы по выявлению и поддержке одаренных и талантливых детей, по развитию исследовательской деятельности обучающихся;

обеспечения роста самосознания и гражданского взросления обучающихся путем воспитания высококравственной личности, с высоким уровнем экологической культуры, активно участвующей в общественной жизни, осознающей свой долг перед Отечеством и малой родиной, уважающей национальные традиции и культуру народов мира.

В целях привлечения жителей города Новосибирска к систематическим занятиям физической культурой и спортом в 2015 году проведено более 2 тысяч физкультурных и спортивных мероприятий. Уделяется внимание организации физкультурно-спортивной работы по месту жительства с различными категориями граждан, в том числе лицами пожилого возраста, несовершеннолетними лицами социально неблагополучных семей. В физкультурно-оздоровительных группах занимается около 3 тысяч человек.

Создана единая система по оказанию (предоставлению) услуг (работ) населению. В информационно-телекоммуникационной сети «Интернет» на сайте управления физической культуры и спорта мэрии города Новосибирска разработан и введен в работу новый раздел «Инфраструктура», где каждый желающий может получить информацию по спортивным объектам, расположенным на территории города Новосибирска.

В муниципальных учреждениях сферы физической культуры и спорта занимаются около 17 тысяч учащихся по 57 видам спорта, работают около 500 тренеров-преподавателей. Занятия проходят на 290 спортивных объектах (плавательные бассейны, спортивные залы, футбольные поля, ледовые арены, лыжные базы и др.). В 2015 году лица, занимающиеся в муниципальных учреждениях культуры и спорта, приняли участие в 94 тренировочных сборах, 207 спортивных соревнованиях.

Дополнительные общеразвивающие и предпрофессиональные образовательные программы в области искусства реализуются системой муниципальных образовательных организаций дополнительного образования: детскими музыкальными школами, детскими школами искусств и детскими художественными школами.

Дополнительное образование в сфере культуры получают около 15 тысяч детей (в том числе 13219 на бюджетной основе). Из числа детей, обучающихся бесплатно, более 8 тысяч человек обучаются игре на различных музыкальных инструментах, вокалу и хоровому пению, 2553 человека – изобразительному и декоративно-прикладному искусству, 940 человек – хореографическому искусству, 168 человек – театральному искусству, 1276 человек обучаются на общеэстетическом и прочих отделениях.

Продолжена работа по совершенствованию библиотечного обслуживания и развитию муниципальной информационной библиотечной сети. Организовано обеспечение доступа населения к справочно-поисковому аппарату и базам данных муниципальных библиотек. Сводный электронный каталог муниципальных библиотек составляет 2420,6 тыс. экземпляров. Создано 6 районных информационных краеведческих центра на базе муниципальных библиотек.

Последовательная работа, направленная на выполнение мероприятий Программы, позволит обеспечить сбалансированное и перспективное развитие социальной инфраструктуры города Новосибирска в соответствии с потребностями в проектировании, строительстве, реконструкции объектов социальной инфраструктуры местного значения.

2.2. Техничко-экономические параметры существующих объектов социальной инфраструктуры города Новосибирска, сложившийся уровень обеспеченности населения города Новосибирска услугами в областях образования, здравоохранения, физической культуры и массового спорта, культуры и прогнозируемый спрос на указанные услуги

2.2.1. В области образования

Техничко-экономические параметры существующих объектов социальной инфраструктуры города Новосибирска в области образования приведены в приложении 1 к Программе.

В структуру муниципальной системы образования города Новосибирска входят 507 образовательных организаций, из них 210 общеобразовательных организаций разных типов и видов, 247 дошкольных образовательных организаций, 44 организации дополнительного образования, 6 образовательных центров и прочие образовательные организации. На 01.09.2015 в общеобразовательных организациях обучалось более 150,2 тыс. школьников, 73,8 тыс. детей посещают дошкольные образовательные организации, 113 тыс. детей пользуются услугами дополнительного образования.

Общее количество зданий, находящихся в ведении департамента образования мэрии города Новосибирска, составляет 1120, из них в 667 организован учебно-воспитательный процесс и проживание детей. На первом и втором этажах жилых домов размещаются 8 дошкольных образовательных организаций и 16 филиалов. Общеобразовательные школы занимают 238 зданий, дошкольные образовательные организации – 337 зданий, организации дополнительного образования – 92 здания.

Из 667 зданий:

123 (18,4 %) построены до 1960 года (60 школ, 37 детских садов, 26 учреждений дополнительного образования), срок эксплуатации от 50 до 100 лет;

355 (53,2 %) построены в период 1960 – 1980 годов (164 школы, 144 детских сада, 47 учреждений дополнительного образования), срок эксплуатации от 30 до 50 лет;

189 (28,4 %) построены после 1980 года (53 школы, 104 детских сада, 19 учреждений дополнительного образования), срок эксплуатации менее 30 лет.

В период с 2002 по 2016 год комплексный капитальный ремонт и реконструкция старых зданий произведены в 75 образовательных организациях (24 школы, 47 детских садов и 4 учреждения дополнительного образования).

В 2013 – 2014 годах проведена экспертиза состояния муниципальных объектов образования, выделена группа школ, детских садов, учреждений дополнительного образования, в которых требуется проведение комплексного и выборочного капитального ремонта. По результатам проведенного обследования технического состояния зданий образовательных организаций 3 из 42 признаны аварийными, остальные – в ограничено работоспособном состоянии. Есть достаточно серьезные замечания надзорных органов по отдельным элементам, которые можно устранить только в ходе проведения реконструкции и комплексного капитального ремонта.

Перспективы развития градостроительной деятельности города Новосибирска ставят задачу формирования оптимальной образовательной инфраструктуры в районах застройки, обеспечивающей комплексную доступность образовательных услуг дошкольного, общего и дополнительного образования детей. Создание многоуровневых образовательных комплексов как новых центров социально-культурной и молодежной активности в пространстве города Новосибирска будет способствовать повышению привлекательности районов с массовой жилой застройкой и снижению транспортной нагрузки.

С 2011 года построено 46 зданий детских садов на 10350 мест, реконструировано 8 зданий на 2015 мест. Всего дополнительно введено в эксплуатацию 12365 новых мест в дошкольных образовательных организациях города Новосибирска. В образовательных организациях открыто 84 группы кратковременного пребывания различной направленности, которые посещают 1115 детей дошкольного возраста. Кроме того, функционирует 121 консультативный пункт для родителей, чьи дети не посещают детские сады, 23 «семейных детских сада», открытых с целью поддержки многодетных семей в качестве структурных подразделений действующих дошкольных образовательных организаций, в которых воспитывается 76 детей.

Принятые меры позволили в 2015 году решить вопрос обеспеченности местами в детских садах всех нуждающихся детей в возрасте от 3 до 7 лет.

Таблица 1

Обеспеченность местами в дошкольных образовательных организациях
по районам города Новосибирска

№ п/п	Район	Количество дошкольных образовательных организаций, штук	Проектная емкость, мест	Реальная емкость, мест	Процент превышения емкости, %	Количество групп в дошкольных образовательных организациях, штук	Средняя емкость групп, человек
1.	Дзержинский	26	4720	6848	45,1	251	27,3
2.	Железнодорожный	11	1710	2209	29,2	89	24,82
3.	Завельцовский	21	5065	6791	34,1	262	25,92
4.	Калининский	36	8115	10623	30,9	428	24,8
5.	Кировский	34	7615	9933	30,4	404	24,6
6.	Ленинский	39	9435	13199	39,9	495	26,7
7.	Октябрьский	26	7385	10514	42,4	393	26,8
8.	Первомайский	14	3168	3865	22,0	158	28,0
9.	Советский	22	4440	5609	26,3	241	23,3
10.	Центральный	18	2595	3735	43,9	135	27,67
	ИТОГО	247	54248	73326	35,2	2856	25,99

Прогноз ежегодного прироста населения составляет от 16,0 до 18,0 тыс. человек, что потребует дополнительно к 2030 году 15300 мест в дошкольных организациях.

Обеспеченность местами в общеобразовательных организациях
по районам Новосибирска

№ п/п	Район	Коли-чест- тво обще- образо- вательных учреж-де- ний, штук	Про-ек- тная на- полняе- мость, мест	Реаль-ная напол- няе- мость, мест	Про-цент пре-выше- ния напол- няе-мости, %	Коли-чест- во классов ком-плек- тов, штук	Обучаются во вторую смену		
							Коли-чест- во классов ком-плек- тов, штук	Процент обу- чающихся во вторую смену, %	
1.	Дзержинский	20	10790	13216	22,5	547	151	3723	28,2
2.	Железнодорожный	9	4830	5909	22,3	253	40	1058	17,9
3.	Завельцовский	19	11450	12700	10,9	510	78	2071	16,3
4.	Калининский	25	16130	18434	14,3	739	140	3613	19,6
5.	Кировский	25	15390	17553	14,1	701	160	4258	24,3
6.	Ленинский	40	21920	29021	32,4	1102	254	7056	24,3
7.	Октябрьский	24	14308	18117	26,6	728	201	5064	28,0
8.	Первомайский	13	6924	9176	32,5	362	96	2498	27,2
9.	Советский	17	11714	12557	7,2	480	50	1374	10,9
10.	Центральный	13	7018	9222	31,4	367	91	2357	25,6
11.	Общеобразова-тельные организации департа- мента образова-ния мэрии города Новосибирска	6	3500	4324	23,5	169	27	713	16,5
	ИТОГО	211	123974	150229	21,2	5958	1288	33785	23,9

С учетом приведенных данных проектная наполняемость общеобразовательных организаций города Новосибирска составляет 123974 мест. Вместе с тем, общее количество обучающихся в 2015/2016 учебном году составило 150229 человек, обучение которых организовано в 5958 классах-комплектах. По данной причине в две смены занимаются 33785 (22,4%) учащихся в 139 общеобразовательных организациях.

Таблица 3

Прогнозируемый спрос на услуги образовательных организаций
города Новосибирска

№ п/п	Учебный год	Количество учащихся, человек *	Прирост учащихся, человек	Примечание
1.	2013/2014	136547	-	
2.	2014/2015	141694	5147	
3.	2015/2016	150229	8535	
4.	2016/2017	157280	7051	Планируемое количество на май 2016 года
5.	2017/2018	166240	8960	Прогнозируемый результат
6.	2018/2019	173790	7550	Прогнозируемый результат
7.	2019/2020	181440	7650	Прогнозируемый результат
8.	2020/2021	190020	8580	Прогнозируемый результат
9.	2021/2022	198820	8800	Прогнозируемый результат
10.	2022/2023	208220	9400	Прогнозируемый результат
11.	2023/2024	217200	8980	Прогнозируемый результат
12.	2024/2025	224410	7210	Прогнозируемый результат
13.	2025/2026	231010	6600	Прогнозируемый результат
14.	2026/2027	236710	5700	Прогнозируемый результат
15.	2027/2028	241900	5200	Прогнозируемый результат
16.	2028/2029	246410	4510	Прогнозируемый результат
17.	2029/2030	251110	4700	Прогнозируемый результат
18.	2030/2031	256010	4900	Прогнозируемый результат

*Количество учащихся берется на начало учебного года (1 сентября).

2.2.2. В области здравоохранения

Федеральным законом от 29.11.2010 № 313-ФЗ «О внесении изменений в отдельные законодательные акты Российской Федерации в связи с принятием Феде-

рального закона «Об обязательном медицинском страховании в Российской Федерации» полномочия по организации оказания на территории городских округов скорой медицинской помощи, первичной медико-санитарной помощи в амбулаторно-поликлинических, стационарно-поликлинических и больничных учреждениях, медицинской помощи женщинам в период беременности, во время и после родов переданы органам исполнительной власти субъектов Российской Федерации.

Технико-экономические параметры существующих объектов социальной инфраструктуры города Новосибирска в области здравоохранения, представленные министерством здравоохранения Новосибирской области, приведены в приложении 1 к Программе.

По информации министерства здравоохранения Новосибирской области в структуру системы здравоохранения города Новосибирска входят 99 государственных учреждений Новосибирской области, в числе которых: 1 областная клиническая больница, 15 городских больниц (из них 4 детские больницы), 2 больницы скорой медицинской помощи, 3 специализированные больницы, 3 госпиталя ветеранов войн, 3 психиатрические больницы, 1 перинатальный центр, 3 родильных дома, 1 центр планирования семьи и репродукции, 1 центр по профилактике и борьбе со СПИД, 17 поликлиник, 3 консультативно-диагностические поликлиники, 2 детские поликлиники, 1 областной клинический диагностический центр, 1 консультативно-диагностический центр, 1 женская консультация, 1 областная стоматологическая поликлиника, 8 стоматологических поликлиник, в том числе 1 детская, 5 специализированных домов ребенка, 1 станция скорой медицинской помощи, 1 центр крови, 1 бюро судебно-медицинской экспертизы, 5 прочих учреждений (государственное автономное учреждение здравоохранения Новосибирской области «Молочная кухня», государственное казенное учреждение Новосибирской области «Новосибоблфарм», государственное бюджетное учреждение Новосибирской области «Медтранс № 3», государственное казенное учреждение Новосибирской области «Медтранс», государственное казенное учреждение Новосибирской области «Служба технического контроля и развития материально-технической базы»).

Министерство здравоохранения Новосибирской области совместно с Территориальным фондом обязательного медицинского страхования Новосибирской области участвует в разработке и реализации Территориальной программы государственных гарантий бесплатного оказания гражданам медицинской помощи в Новосибирской области, ежегодно утверждаемой постановлением Законодательного Собрания Новосибирской области, в формировании тарифов на медицинские услуги в рамках территориальной программы обязательного медицинского страхования. Территориальной программой государственных гарантий бесплатного оказания гражданам медицинской помощи в Новосибирской области и государственной программой «Развитие здравоохранения Новосибирской области на 2013 – 2020 годы», утвержденной постановлением Правительства Новосибирской области от 07.05.2013 № 199-п, устанавливаются целевые значения критериев доступности и качества медицинской помощи, на основе которых проводится комплексная оценка их уровня и динамики на период реализации программ.

В целях повышения доступности, эффективности и качества предоставления медицинской помощи, министерством здравоохранения Новосибирской области проводятся меры по привлечению частных медицинских организаций в систему обязательного медицинского страхования, а также, совместно с открытым акционерным обществом «Агентство инвестиционного развития Новосибирской области», поиск и привлечение инвесторов для реализации значимых для развития здравоохранения города Новосибирска и Новосибирской области проектов в рамках программы развития государственно-частного партнерства. В рамках проектов государственно-частного партнерства планируется строительство 8 поликлиник, а именно детской городской поликлиники № 1 по ул. Ереванская в Заельцовском районе, городской поликлиники № 2 по ул. Татьяны Снежиной в Октябрьском районе, городской поликлиники № 7 по ул. Ереванская в Заельцовском районе, городской поликлиники № 13 по ул. Краснодарская в Кировском районе, городской поликлиники № 18 по ул. Степная в Ленинском районе, городской поликлиники № 22 по ул. Виктора Уса в Кировском районе, городской поликлиники № 26 по ул. Райсовета площадь в Ленинском районе, поликлинического отделения на базе Городской больницы № 3 по ул. Энгельса в Советском районе.

Развитие здравоохранения в значительной степени зависит от подготовки, профессионального уровня и обеспеченности системы медицинскими кадрами как главного ресурса сферы здравоохранения. В соответствии с государственной программой «Развитие здравоохранения Новосибирской области на 2013 – 2020 годы», утвержденной постановлением Правительства Новосибирской области от 07.05.2013 № 199-п, на 01.01.2013 в медицинских организациях, подведомственных министерству здравоохранения Новосибирской области, работают 10388 врачей, обеспеченность врачами на 10,0 тыс. населения составила 44,3 (справочно: Российская Федерация – 41,6; Сибирский федеральный округ – 43,1). Численность специалистов со средним медицинским образованием составила 21373 чел., обеспеченность средним медицинским персоналом на 10,0 тыс. населения составила 86,0 (Российская Федерация – 90,8; Сибирский федеральный округ – 96,8).

Стратегическим приоритетом развития здравоохранения в городе Новосибирске и Новосибирской области является совершенствование системы охраны здоровья граждан в целях профилактики заболеваний, сохранения и укрепления физического и психического здоровья каждого человека, поддержания долголетней активной жизни, предоставления качественной и доступной медицинской помощи.

2.2.3. В области физической культуры и массового спорта

Технико-экономические параметры существующих объектов социальной инфраструктуры города Новосибирска в области физической культуры и массового спорта приведены в приложении 1 к Программе.

В структуру системы физической культуры и массового спорта города Новосибирска входят:

442 физкультурно-спортивных зала суммарной площадью 133609 кв. м площади пола, из них 31 – в федеральной собственности, 45 – в собственности субъекта Российской Федерации, 349 – в муниципальной собственности, 17 – иной собственности;

40 плавательных бассейнов суммарной площадью 12077 кв. м зеркала воды, из них 14 – в федеральной собственности, 22 – в муниципальной собственности, 4 – иной собственности;

564 плоскостных сооружения суммарной площадью 617572 кв. м, из них 23 – в федеральной собственности, 5 – в собственности субъекта Российской Федерации, 527 – в муниципальной собственности, 9 – иной собственности;

5 стадионов с трибунами на 1500 мест и более, из них 1 – в федеральной собственности, 1 – в собственности субъекта Российской Федерации, 1 – в муниципальной собственности, 2 – иной собственности;

9 крытых спортивных объектов с искусственным льдом, из них 3 – в собственности субъекта Российской Федерации, 4 – в муниципальной собственности, 2 – иной собственности;

1 биатлонный комплекс – в собственности субъекта Российской Федерации;

7 манежей: 5 легкоатлетических, 2 футбольных, из них 2 – в федеральной собственности, 1 – в собственности субъекта Российской Федерации, 2 – в муниципальной собственности, 2 – иной собственности;

40 сооружений для стрелковых видов спорта: тир – 37, стрельбища – 2, стенды – 1, из них 12 – в федеральной собственности, 2 – в собственности субъекта Российской Федерации, 26 – в муниципальной собственности;

28 лыжных баз, из них 12 – в федеральной собственности, 3 – в собственности субъекта Российской Федерации, 13 – в муниципальной собственности.

Информация об уровне обеспеченности населения города Новосибирска объектами социальной инфраструктуры в области физической культуры и массового спорта приведена в таблице 4.

Таблица 4

Обеспеченность населения города Новосибирска объектами социальной инфраструктуры в области физической культуры и массового спорта

Вид объекта	Коэффициент на 10 тыс. населения / % от норматива
спортивными залами от норматива (норматив – 3,5 тыс. кв. м на 10 тыс. чел.)	0,9/25,7
плоскостными сооружениями от норматива (норматив – 19,5 тыс. кв. м на 10 тыс. чел.)	4,1/20,5
плавательными бассейнами от норматива (норматив – 750 кв. м зеркала воды на 10 тыс. чел.)	79,2/10,6

В настоящее время в городе Новосибирске обеспеченность населения спортивными залами составляет 25,7 %, установленный норматив – 3,5 тыс. кв. м на 10 тыс. человек. Таким образом, для доведения уровня обеспеченности населения спортивными залами до нормативного необходимо строительство спортивных залов общей площадью не менее 420839 кв. м.

Плоскостными сооружениями обеспечено 20,5 % населения города Новосибирска. Норматив обеспеченности – 19,5 кв. м на 10 тыс. человек. Для достижения нормативного уровня обеспеченности требуется строительство плоскостных сооружений общей площадью не менее 2471497 кв. м.

Плавательными бассейнами обеспечено 10,6 % населения города. Норматив обеспеченности – 750 кв. м на 10 тыс. человек. Для достижения нормативного уровня обеспеченности требуется строительство бассейнов не менее 106733 кв. м зеркала воды.

При условии введения в эксплуатацию всех спортивных объектов к 2030 году обеспеченность населения спортивными залами составит 25,3 %, плоскостными сооружениями 19,4 %, плавательными бассейнами 10,1 %.

2.2.4. В области культуры

Технико-экономические параметры существующих объектов социальной инфраструктуры города Новосибирска в области культуры приведены в приложении 1 к Программе.

В структуру сферы культуры города Новосибирска входят: 33 учреждения дополнительного образования (10 детских музыкальных школ, 3 детские художественные школы и 20 школ искусств), 72 библиотеки (12 юридических лиц: 2 центральные городские библиотеки и 10 централизованных библиотечных систем), 11 организаций клубного типа, 9 парков культуры и отдыха, 2 драматических театра,

3 концертные организации (Новосибирский городской духовой оркестр, Городская дирекция творческих программ, Сибирский центр событий), киноконцертный комплекс им. В. В. Маяковского, культурный центр «Сибирь-Хоккайдо», детская киностудия «Поиск», Зоологический парк им. Р. А. Шило, Музей города Новосибирска (в том числе 8 филиалов), Городской центр изобразительных искусств.

Общее количество объектов недвижимости, находящихся в оперативном управлении организаций сферы культуры, подведомственных департаменту культуры, спорта и молодежной политики мэрии города Новосибирска, составляет 192, из них в 39 (без учета 6 помещений в безвозмездном пользовании и 1-го – в аренде) размещаются муниципальные учреждения дополнительного образования сферы культуры, в 18 – культурно-досуговые организации, в 70 (без учета 3-х помещений в безвозмездном пользовании и 1-го – в аренде) – библиотеки.

Общее количество помещений, находящихся в ведении управления культуры мэрии города Новосибирска, составляет 195. На первых этажах, пристройках в нежилых помещениях жилых домов размещаются 28 муниципальных образовательных организаций дополнительного образования, 72 библиотеки, 62 культурно-досуговых учреждения. Муниципальные образовательные организации дополнительного образования занимают 15 зданий, библиотеки – 2 здания, культурно-досуговые учреждения – 16 зданий, из них:

17 (51,5 %) построены до 1960 года (8 муниципальных образовательных учреждений дополнительного образования, 2 библиотеки, 7 культурно-досуговых организаций), срок эксплуатации от 50 до 100 лет;

10 (30,3 %) построены в период 1960 – 1980 годов (4 муниципальных образовательных учреждений дополнительного образования, 6 культурно-досуговых учреждения), срок эксплуатации от 30 до 50 лет;

6 (18,2 %) построены после 1980 года (3 муниципальных образовательных учреждения дополнительного образования, 3 культурно-досуговых учреждения), срок эксплуатации менее 30 лет.

В период с 2006 по 2016 год комплексный капитальный ремонт и реконструкция отдельно стоящих зданий произведены в 15 учреждениях культуры (10 муниципальных образовательных организаций дополнительного образования, 2 библиотеки, 3 культурно-досуговых организаций).

В 2013 – 2014 годах произведено обследование состояния муниципальных объектов культуры, по результатам которого один объект признан аварийным, один – в ограниченно работоспособном состоянии, требующем реконструкции. Есть замечания надзорных органов по отдельным элементам, которые можно устранить только в ходе проведения реконструкции и комплексного капитального ремонта.

Распоряжением Правительства Российской Федерации от 03.07.1996 № 1063-р «О социальных нормативах и нормах» органам местного самоуправления рекомендовано использовать одобренные социальные нормативы и нормы в области культуры, представленные в таблице 5.

Таблица 5

Детские школы искусств:	охват 12 % от учащихся 1 – 8 классов	
Библиотеки:	общедоступных	1 на 10 тыс. населения
	детских	1 на 4 – 7 тыс. школьников и дошкольников
	юношеских	1 на 17 тыс. населения
Культурно-досуговые центры:	15 зрительских мест на 1 тыс. жителей	
Парки:	1 на каждые 100 тыс. жителей	
Музеи:	4 – 5 штук на городской округ	
Выставочные залы, картинные галереи:	2 на городской округ	
Цирки:	1 на городской округ	
Кинотеатры:	1 на 100 тыс. жителей	
Профессиональные театры:	4 – 5 мест на каждые 5 тыс. жителей	
Концертные организации и коллективы филармонии:	1 на городской округ	

В настоящее время количество учащихся в детских школах искусств города Новосибирска составляет 15638 человек, что составляет 8,55 % от общего числа учащихся. Требуется строительство порядка 10 детских школ искусств с количеством обучающихся до 700 человек.

В городе Новосибирске функционируют 12 муниципальных домов и дворцов культуры, общее число зрительных мест в залах которых составляет 4521 штук. Количество посадочных мест в иных культурно-досуговых центрах, не отнесенных к ведению органов местного самоуправления города Новосибирска, составляет около 9000 штук. Для достижения расчетного параметра в 15 зрительских мест на 1 тыс. населения требуется строительство 10 культурно-досуговых центров с залом на 1 тыс. посадочных мест.

В рамках организации библиотечного обслуживания населения в городе Новосибирске работают 72 муниципальных библиотеки, в том числе 27 детских, 4 библиотеки, отнесенные к ведению Новосибирской области, и Государственная публичная научно-техническая библиотека Сибирского отделения Российской академии наук. Количество детских библиотек в городе Новосибирске удовлетворяет критерию обеспеченности, при этом существует потребность в 73 общедоступных библиотеках.

В городе Новосибирске функционируют 9 муниципальных парков, необходимо обустройство еще 7 парков культуры и отдыха.

2.3. Нормативно-правовая база, необходимая для функционирования и развития социальной инфраструктуры города Новосибирска

Функционирование и развитие социальной инфраструктуры города Новосибирска планируется осуществлять в соответствии со следующими нормативными правовыми актами:

Бюджетный кодекс Российской Федерации;
Градостроительный кодекс Российской Федерации;
Жилищный кодекс Российской Федерации;
Земельный кодекс Российской Федерации;
Закон Российской Федерации от 9 октября 1992 года № 3612-1 «Основы законодательства Российской Федерации о культуре»;
Федеральный закон от 06.10.2003 № 131-ФЗ «Об общих принципах организации местного самоуправления в Российской Федерации»;
Федеральный закон от 29.12.1994 № 78-ФЗ «О библиотечном деле»;
Федеральный закон от 24.11.1995 № 181-ФЗ «О социальной защите инвалидов в Российской Федерации»;
Федеральный закон от 24.07.1998 № 124-ФЗ «Об основных гарантиях прав ребенка в Российской Федерации»;
Федеральный закон от 04.12.2007 № 329-ФЗ «О физической культуре и спорте в Российской Федерации»;
Федеральный закон от 29.11.2010 № 326-ФЗ «Об обязательном медицинском страховании в Российской Федерации»;
Федеральный закон от 29.12.2012 № 273-ФЗ «Об образовании в Российской Федерации»;
постановление Правительства Российской Федерации от 01.10.2015 № 1050 «Об утверждении требований к программам комплексного развития социальной инфраструктуры поселений, городских округов»;
распоряжение Правительства Российской Федерации от 04.09.2014 № 1726-р «Об утверждении концепции развития дополнительного образования детей»;
Указ Президента Российской Федерации от 07.05.2012 № 599 «О мерах по реализации государственной политики в области образования и науки»;
государственная программа Российской Федерации «Развитие образования» на 2013 – 2020 годы, утвержденная постановлением Правительства Российской Федерации от 15.04.2014 № 295;
государственная программа Российской Федерации «Доступная среда» на 2011 – 2020 годы, утвержденная постановлением Правительства Российской Федерации от 01.12.2015 № 1297;
государственная программа Российской Федерации «Развитие здравоохранения», утвержденная постановлением Правительства Российской Федерации от 15.04.2014 № 294;
государственная программа Российской Федерации «Развитие физической культуры и спорта», утвержденная постановлением Правительства Российской Федерации от 15.04.2014 № 302;
Стратегия развития физической культуры и спорта в Российской Федерации на период до 2020 года, утвержденная распоряжением Правительства Российской Федерации от 07.08.2009 № 1101-р;
СанПиН 2.4.1.3049-13 «Санитарно-эпидемиологические требования к устройству, содержанию и организации режима работы дошкольных образовательных ор-

ганизаций», утвержденные постановлением Главного государственного санитарного врача Российской Федерации от 15.05.2013 № 26;

СанПиН 2.4.2.2821-10 «Санитарно-эпидемиологические требования к условиям и организации обучения в общеобразовательных учреждениях», утвержденные постановлением Главного государственного санитарного врача Российской Федерации от 29.12.2010 № 189;

СанПиН 2.4.2.3286-15 «Санитарно-эпидемиологические требования к условиям и организации обучения и воспитания в организациях, осуществляющих образовательную деятельность по адаптированным основным общеобразовательным программам для обучающихся с ограниченными возможностями здоровья», утвержденные постановлением Главного государственного санитарного врача Российской Федерации от 10.07.2015 № 26;

государственная программа Новосибирской области «Развитие образования, создание условий для социализации детей и учащейся молодежи в Новосибирской области на 2015 – 2020 годы, утвержденная постановлением Правительства Новосибирской области от 31.12.2014 № 576-п;

государственная программа «Развитие здравоохранения Новосибирской области на 2013 – 2020 годы», утвержденная постановлением Правительства Новосибирской области от 07.05.2013 № 199-п;

государственная программа Новосибирской области «Развитие физической культуры и спорта в Новосибирской области на 2015 – 2021 годы», утвержденная постановлением Правительства Новосибирской области от 23.01.2015 № 24-п;

региональные нормативы градостроительного проектирования Новосибирской области, утвержденные постановлением Правительства Новосибирской области от 12.08.2015 № 303-п;

Устав города Новосибирска;

Генеральный план города Новосибирска, утвержденный решением Совета депутатов города Новосибирска от 26.12.2007 № 824;

Правила землепользования и застройки города Новосибирска, утвержденные решением Совета депутатов города Новосибирска от 24.06.2009 № 1288;

Местные нормативы градостроительного проектирования города Новосибирска, утвержденные решением Совета депутатов города Новосибирска от 02.12.2015 № 96;

муниципальные программы и ведомственные целевые программы города Новосибирска, направленные на развитие социальной инфраструктуры города Новосибирска в областях образования, физической культуры и массового спорта, культуры.

3. Перечень мероприятий (инвестиционных проектов) по проектированию, строительству и реконструкции объектов социальной инфраструктуры города Новосибирска

Перечень мероприятий (инвестиционных проектов) по проектированию, строительству, реконструкции объектов социальной инфраструктуры города Новосибирска в областях образования, здравоохранения, физической культуры и массового спорта, культуры приведен в приложении 2 к Программе.

4. Оценка объемов и источников финансирования мероприятий (инвестиционных проектов) по проектированию, строительству и реконструкции объектов социальной инфраструктуры города Новосибирска

Информация об объемах и источниках финансирования с разбивкой по годам реализации Программы приведена в таблице 6.

Таблица 6

№ п/п	Период реализации Программы по годам	Объем финансирования, тыс. рублей						Итого
		Источник финансирования				Внебюджетные источники	6	
		Федеральный бюджет	Областной бюджет	Бюджет города	5			
3	4	5	6	7				
1	2017	1016810,95	772636,97	798119,40	110000,00	2697567,32		
2	2018	561260,00	954527,00	2723806,20	605000,00	4844593,20		
3	2019	100000,00	50000,00	2194860,00	1000000,00	3344860,00		
4	2020	–	–	14576932,00	2101344,43	16678276,43		
5	2021	–	14050000,00	6354566,00	4564000,00	24968566,00		
6	2022	–	–	1850500,00	–	1850500,00		
7	2023	–	–	1655690,00	–	1655690,00		
8	2024	–	–	950000,00	–	950000,00		
9	2025	–	–	597200,00	–	597200,00		
10	2026	–	–	7897612,90	–	7897612,90		
11	2027	–	–	8724476,00	–	8724476,00		
12	2028	–	–	6030080,00	–	6030080,00		
13	2029	–	–	6345360,00	–	6345360,00		
14	2030	–	73200000,00	10138880,00	640000,00	89738880,00		
Всего по Программе:		1678070,95	89027163,97	70838082,50	14780344,43	176323661,85		

Оценка планируемых объемов и источников финансирования мероприятий (инвестиционных проектов) по проектиро-

ванию, строительству, реконструкции объектов социальной инфраструктуры города Новосибирска, включающая укрупненную оценку необходимых инвестиций с разбивкой по видам объектов социальной инфраструктуры, источникам финансирования, включая средства бюджетов всех уровней и внебюджетные средства, приведена в приложении 2 к Программе.

5. Оценка эффективности мероприятий, включенных в Программу

В качестве основных критериев оценки эффективности реализации мероприятий, включенных в Программу, применяются:

- уровень достижения ожидаемых результатов реализации Программы;
- финансовое обеспечение Программы.

Оценка эффективности мероприятий, включенных в Программу, осуществляется по итогам ее реализации и заключается в сопоставлении значений коэффициента финансового обеспечения Программы (ФО) и уровня достигнутых результатов реализации Программы (УО) при помощи шкалы оценки эффективности мероприятий, включенных в Программу, согласно таблице 7.

Таблица 7

Шкала оценки эффективности мероприятий, включенных в Программу

	$УО \geq 1$	$0,7 \leq УО < 1$	$0,5 \leq УО < 0,7$	$УО < 0,5$
1	2	3	4	5
$ФО \geq 1$	Высокая эффективность	Средняя эффективность	Низкая эффективность	Программа неэффективная
$0,7 \leq ФО < 1$	Высокая эффективность	Высокая эффективность	Средняя эффективность	Низкая эффективность
$ФО < 0,7$	Высокая эффективность	Средняя эффективность	Низкая эффективность	Программа неэффективная

Коэффициент финансового обеспечения Программы определяется по формуле:

$$\Phi O = \frac{\text{БФ}}{\text{БП}},$$

где: ΦO – коэффициент финансового обеспечения Программы;
 БФ – объем фактических расходов на реализацию мероприятий Программы;
 БП – объем планируемых расходов на реализацию Программы.

Уровень достигнутых результатов реализации Программы определяется по формуле:

$$Y O = \frac{O1 + O2 + O3}{K},$$

где: $Y O$ – уровень достигнутых результатов реализации Программы;
 $O1, O2, O3, \dots$ – значения оценки степени достижения ожидаемого результата реализации Программы по каждому из целевых индикаторов;
 K – количество целевых индикаторов.

Оценка степени достижения ожидаемого результата реализации Программы по каждому из целевых индикаторов определяется по формуле:

$$O = \frac{\Phi}{\Pi},$$

где: O – оценка степени достижения ожидаемого результата реализации Программы по каждому из целевых индикаторов;
 Φ – фактически достигнутое значение целевого индикатора;
 Π – плановое значение целевого индикатора.

В случае если уменьшение фактического достигнутого значения целевого индикатора является положительной динамикой, показатели Φ и Π в формуле меняются местами.

Расчет уровня достигнутых результатов реализации Программы (УО) оформляется согласно таблице 8.

Таблица 8

Уровень достигнутых результатов реализации Программы

№ п/п	Целевой индикатор	Единица измерения	Плановое значение целевого индикатора (П)	Фактически достигнутое значение целевого индикатора (Ф)	Оценка степени достижения ожидаемого результата реализации Программы (О)	Причины отклонения фактически достигнутого значения целевого индикатора (Ф) от его планового значения (П)
1	2	3	4	5	6	7
1						
2						
3						
...						
Уровень достигнутых результатов реализации Программы (УО):						

Мэрия города Новосибирска готовит отчет об оценке эффективности реализации мероприятий, включенных в Программу, до 1 мая года, следующего за отчетным периодом, и представляет его в Совет депутатов города Новосибирска.

6. Предложения по совершенствованию нормативно-правового и информационного обеспечения развития социальной инфраструктуры, направленные на достижение целевых показателей Программы

Для обеспечения сбалансированного, перспективного развития социальной инфраструктуры города Новосибирска в соответствии с потребностями в проектировании, строительстве, реконструкции объектов социальной инфраструктуры местного значения необходимо учесть мероприятия Программы при утверждении Стратегии социально-экономического развития города Новосибирска, муниципальных и ведомственных целевых программ города Новосибирска.

Приложение 1
к Программе комплексного развития
социальной инфраструктуры города
Новосибирска на 2017 – 2030 годы

Таблица 1

**Технико-экономические параметры существующих объектов социальной
инфраструктуры города Новосибирска в области дошкольного образования**

№ п/п	Наименование, адрес	Год постройки	Проект- ная напол- няемость, мест	Фактичес- кая наполняе- мость, мест
Дзержинский район				
1	МКДОУ д/с № 32, ул. Кошурникова, 29/2	1976	170	293
2	МКДОУ д/с № 51, ул. Д. Давыдова, 20а	1936	95	145
3	МКДОУ д/с № 105, пр. Дзержинско- го, 59/1	1971	100	139
4	МКДОУ д/с № 105, ул. Трикотажная, 39	2015	115	161
5	МКДОУ д/с № 110, ул. Гоголя, 183	1963	60	110
6	МКДОУ д/с № 110, пр. Дзержинского, 2б	1953	80	118
7	МКДОУ д/с № 123, ул. Шекспира, 10а	1961	80	129
8	МКДОУ д/с № 163, ул. Чкалова, 70	1977	105	160
9	МКДОУ д/с № 174, ГБШ, 13/1	1978	200	235
10	МКДОУ д/с № 206, ул. Республиканская, 8б	1958	60	100
11	МКДОУ д/с № 222, пр. Дзержинского, 30а	1962	60	116
12	МКДОУ д/с № 262, ул. Авиастроителей, 5а	1962	80	96
13	МКДОУ д/с № 262, ул. 25 лет Октября, 6а	1934	60	86
14	МКДОУ д/с № 262, ул. 25 лет Октяб- ря, 6б	1934	60	84
15	МКДОУ д/с № 262, ул. Авиастроите- лей, 4а	2013	180	274
16	МКДОУ д/с № 281, ул. Гоголя, 221/1	1963	125	184
17	МКДОУ д/с № 329, ул. Республиканская, 17а	1964	125	230
18	МКДОУ д/с № 362, пр. Дзержинского, 59а	1966	220	290
19	МКДОУ д/с № 373, ул. Есенина, 27а	1967	200	270
20	МКДОУ д/с № 373, ул. А. Лежена, 21	2012	110	190

21	МКДОУ д/с № 381, ул. Королева, 33а	1968	100	146
22	МКДОУ д/с № 395, ул. Гоголя, 187	1969	105	175
23	МКДОУ д/с № 401, ул. Кошурникова, 49/1	1969	200	315
24	МКДОУ д/с № 428, ул. Лежена, 3/2	1980	120	159
25	МКДОУ д/с № 428, ул. Лежена, 26/1	2013	140	201
26	МКДОУ д/с № 430, ул. Учительская, 22/2	1981	240	307
27	МКДОУ д/с № 435, ул. Кошурникова, 14/1	1982	280	377
28	МКДОУ д/с № 439, ул. Толбухина, 29/1	1986	240	391
29	МКДОУ д/с № 457, ул. Толбухина, 37/1	1986	100	146
30	МКДОУ д/с № 457, ул. Толбухина, 31/1	1982	80	114
31	МКДОУ д/с № 459, ул. Фрунзе, 59/3	1984	260	333
32	МКДОУ д/с № 468, ул. Селезнева, 30	1986	120	145
33	МКДОУ д/с № 493, ул. Ползунова, 24/1	1988	120	153
34	МКДОУ д/с № 493, ул. Ползунова, 22	1967/2008	140	181
35	МКДОУ д/с № 493, пр. Дзержинского, 58а	1962/2008	80	123
36	МКДОУ д/с № 509, ул. Полякова, 1в	1991	110	172
ИТОГО в районе			4720	6848
Калининский район				
37	МКДОУ д/с № 3, ул. Земнухова, 10	2008	240	360
38	МКДОУ д/с № 5, ул. Объединения, 72/1	1966	220	266
39	МКДОУ д/с № 8, 1 корпус, ул. А. Невского, 27	1962	100	125
40	МКДОУ д/с № 8, 2 корпус, ул. А. Невского, 25	1966	50	81
41	МКДОУ д/с № 13, ул. А. Невского, 41	1961	80	84
42	МКДОУ д/с № 13, ул. А. Невского, 35	1958	85	113
43	МКДОУ д/с № 14, ул. Тюленина, 1/1	1991	180	303
44	МКДОУ д/с № 19, ул. Танковая 7/1	1963	110	145
45	МКДОУ д/с № 20, ул. А. Невского, 1	1959	90	115
46	МКДОУ д/с № 21, ул. Кочубея, 9/3	2008	235	327
47	МКДОУ д/с № 25, ул. А. Невского, 33	1958	60	98
48	МКДОУ д/с № 25, ул. А. Невского, 31	1959	75	106
49	МКДОУ д/с № 30, ул. Курчатова, 5/2	1981	220	262
50	МКДОУ д/с № 36, ул. Кочубея 5/1	1993	220	284
51	МКДОУ д/с № 38, ул. Рассветная, 18	1990	220	272
52	МКДОУ д/с № 50, ул. Б. Хмельницкого, 51/1	2012	240	314
53	МАДОУ д/с № 72, ул. Макаренко, 46	1967	190	283
54	МАДОУ д/с № 72, ул. Макаренко, 48	1987	290	348

55	МКДОУ д/с № 74, ул. Краузе, 17/1	2011	270	460
56	МКДОУ д/с № 77, ул. Свечникова, 2/1	2014	110	175
57	МКДОУ д/с № 77, ул. М. Немыткина, 8	2015	295	440
58	МАДОУ д/с № 85, ул. Гребенщикова, 3/1	2013	300	440
59	МКДОУ д/с № 104, ул. А. Невского, 43	1961	75	82
60	МКДОУ д/с № 104, ул. А. Невского, 45/1	1961/2009	45	73
61	МКДОУ д/с № 122, ул. Курчатова, 11/5	1982	220	264
62	МКДОУ д/с № 229, ул. Новоуральская, 4а	1960	80	95
63	МКДОУ д/с № 229, ул. Солидарности, 70а	1986	260	315
64	МКДОУ д/с № 249, ул. Ордынская, 10	1978	100	109
65	МКДОУ д/с № 249, ул. Солидарности, 71а	1964	180	186
66	МКДОУ д/с № 249, ул. Солидарности, 81а	1970	220	185
67	МКДОУ д/с № 325, ул. Народная, 16	1964	60	72
68	МКДОУ д/с № 325, ул. Народная, 18	1964	75	90
69	МКДОУ д/с № 343, ул. Танковая, 7/2	1965	105	145
70	МКДОУ д/с № 353, ул. Новоуральская, 27/3	1965	220	245
71	МКДОУ д/с № 357, ул. Объединения, 72	1966	210	255
72	МКДОУ д/с № 383, ул. Флотская, 8а	1988	100	127
73	МКДОУ д/с № 388, ул. Макаренко, 8	1967	195	291
74	МКДОУ д/с № 473, ул. Кропоткина, 140	1989	240	328
75	МКДОУ д/с № 475, ул. Новоуральская, 1/2	1986	240	280
76	МКДОУ д/с № 478, ул. Рассветная, 17/1	1986	260	330
77	МКДОУ д/с № 491, ул. Кропоткина, 130/4	1989	260	281
78	МКДОУ д/с № 496, ул. Рассветная, 2/4	1989	260	328
79	МКДОУ д/с № 499, ул. Народная, 39	1959	90	124
80	МКДОУ д/с № 499, ул. Народная, 29	1960	85	115
81	МКДОУ д/с № 510, ул. Оптическая, 1	1991	260	370
82	МКДОУ д/с № 2, ул. Танковая, 31/1	2013	220	320
83	МКДОУ д/с № 450, ул. Учительская, 17а	1983	175	212
ИТОГО в районе			8115	10623
Кировский район				
84	МКДОУ д/с № 4, ул. Тульская, 94	2008	300	400
85	МКДОУ д/с № 9 ул. Петухова, 82/1	1966/2010	190	252
86	МКДОУ д/с № 9, ул. Зорге, 119/1	2015	190	260
87	МАДОУ д/с № 53 ул. Петухова, 95/2	2015	320	431
88	МКДОУ д/с № 54 ул. Герцена, 10/1	2013	355	520

89	МКДОУ д/с № 80, ул. Мира, 9 а	1946	95	109
90	МКДОУ д/с № 86, ул. Мира, 25 а	1952	80	105
91	МКДОУ д/с № 86, ул. Бурденко, 16а	1952/2008	60	70
92	МДОУ д/с № 89, ул. Виктора Уса, 3/1	2013	180	245
93	МКДОУ д/с № 108, ул. Мира, 39/1	2012	260	358
94	МКДОУ д/с № 158, ул. Петухова, 52 а	1978	190	214
95	МКДОУ д/с № 172, ул. Зорге, 99	1976	135	156
96	МКДОУ д/с № 178, ул. Новогодняя, 14	1978	110	159
97	МКДОУ д/с № 191, ул. Зорге, 221 а	1977	220	300
98	МКДОУ д/с № 192, ул. Зорге, 189/1	1978	220	304
99	МКДОУ д/с № 195, ул. Зорге, 44/1	1979	135	173
100	МКДОУ д/с № 233, ул. Вертковская, 4	1961	80	111
101	МКДОУ д/с № 233, ул. Вертковская, 4б	1953/2011	55	81
102	МКДОУ д/с № 275, ул. Комсомольская, 17	1979	240	314
103	МКДОУ д/с № 286, переулок 1-й Телевизионный, 4/1	1973	105	105
104	МКДОУ д/с № 317, ул. Мира, 30а	1961	95	122
105	МКДОУ д/с № 346, ул. Оловозаводская, 12	1966	115	148
106	МКДОУ д/с № 346, ул. Оловозаводская, 16	2012	210	257
107	МКДОУ д/с № 346, ул. Урманова, 8	2015	370	430
108	МКДОУ д/с № 356, 1-ый переулок 6-ой Пятилетки, 5/1	1966	105	168
109	МКДОУ д/с № 398, ул. Новогодняя, 34/2	1968	155	205
110	МКДОУ д/с № 402, ул. Зорге, 39 а	1969	200	280
111	МКДОУ д/с № 408, ул. Зорге, 101	1969/2012	190	262
112	МКДОУ д/с № 411, ул. Зорге, 23	1971/2008	170	233
113	МКДОУ д/с № 411, ул. Петухова, 30	2014	280	358
114	МКДОУ д/с № 424, ул. Зорге, 239/1	1980/ 2007	230	308
115	МБДОУ д/с № 425, ул. Зорге, 207/1	1980	230	282
116	МКДОУ д/с № 436, ул. Петухова, 116 а	2014	280	365
117	МКДОУ д/с № 444, ул. Чигорина, 12 а	1983	125	176
118	МКДОУ д/с № 455, ул. Чигорина, 8 а	1984	250	286
119	МКДОУ д/с № 461, ул. Чигорина, 6 а	1984	240	310
120	МКДОУ д/с № 485, ул. Петухова, 118/1	1987	265	325
121	МКДОУ д/с № 494, ул. С. Кожевникова, 13/1	1988	220	297
122	МКДОУ д/с № 505, ул. Петухова, 120/1	1991	115	157
123	МКДОУ д/с № 507, ул. Герцена, д.14	1991	250	297
ИТОГО в районе			7615	9933

Ленинский район				
124	МКДОУ д/с № 15, ул. 4 пер. Римкого-Корсакова, 14	1958	95	138
125	МКДОУ д/с № 15, ул. Вергковского, 8/3	1966/2011	95	128
126	МКДОУ д/с № 66, ул. 2-я Чулымская, 111 а	1978	120	170
127	МАДОУ д/с № 81, ул. Титова, 238/1.	2014	220	379
128	МКДОУ д/с № 84, ул. Спортивная, 7/1	2012	215	398
129	МКДОУ д/с № 88, ул. Планировочная, 21	1952	75	97
130	МКДОУ д/с № 88, ул. Планировочная, 37	1959	55	73
131	МКДОУ д/с № 88, пр. Карла Маркса, 8/5	2008	140	202
132	МКДОУ д/с № 95, ул. Степная, 58	1970	220	324
133	МКДОУ д/с № 112, ул. Невельского, 57	1973	220	290
134	МКДОУ д/с № 133, ул. Филатова, 7А	2015	330	480
135	МКДОУ д/с № 144, ул. Станиславского, 4а	1956/2006	70	122
136	МКДОУ д/с № 144, ул. Дружбы, 8	2006	80	113
137	МКДОУ д/с № 176, ул. Широкая, 7/1	1978	220	309
138	МКДОУ д/с № 184, ул. Фасадная, 6	1977	220	320
139	МКДОУ д/с № 196, ул. Полярная, 2	1967	200	254
140	МКДОУ д/с № 203, ул. Забалуева, 35/1	1962	45	50
141	МКДОУ д/с № 203, ул. Забалуева, 35/2	1958	60	64
142	МКДОУ д/с № 208, ул. Блюхера, 12	1960	80	104
143	МКДОУ д/с № 208, ул. К. Маркса, 10/4	1960	75	104
144	МКДОУ д/с № 238, ул. Киевская, 7/1	1992	215	400
145	МКДОУ д/с № 238, ул. Забалуева, 15	1974/2015	190	250
146	МКДОУ д/с № 242, ул. Плахотного, 15 а	1959	120	196
147	МКДОУ д/с № 242, ул. Титова, 24	1959	80	130
148	МКДОУ д/с № 293, ул. Блюхера, 42	1962	145	220
149	МКДОУ д/с № 293, ул. К.Маркса, 21	1968/2011	160	180
150	МКДОУ д/с № 298, ул. Блюхера, 75	1963	110	184
151	МКДОУ д/с № 298, микрорайон Горский, 11 а	2008	180	245
152	МКДОУ д/с № 311, ул. Блюхера, 9	1963	90	45
153	МКДОУ д/с № 322, пр. К. Маркса, 8/3	1963	85	120
154	МКДОУ д/с № 322, ул. Блюхера, 11	1964	95	132
155	МКДОУ д/с № 323, ул. Амурская, 35/1	1964	115	153
156	МКДОУ д/с № 323, ул. Плахотного, 103	1962	80	121
157	МКДОУ д/с № 331, ул. Тульская, 270/6	1980	230	283
158	МКДОУ д/с № 331, ул. Степная, 17	1965	200	247

159	МКДОУ д/с № 347, ул. Выставочная, 28	1966	145	184
160	МКДОУ д/с № 347, ул. Выставочная, 22	1965	145	213
161	МКДОУ д/с № 348, микрорайон Горский, 78/1	2013	240	395
162	МКДОУ д/с № 360, ул. Крашенинникова, 8/1	1967	120	149
163	МКДОУ д/с № 360, 2-й пер. Крашенинникова, 12/1	1968	120	167
164	МАДОУ д/с № 369, ул. Курганская, 20	2013	335	495
165	МАДОУ д/с № 405, ул. Фасадная, 25/2	1971	110	181
166	МАДОУ д/с № 405, ул. Фасадная, 22	1963	80	100
167	МКДОУ д/с № 406, ул. Ватутина, 11/1	1968/2011	185	287
168	МКДОУ д/с № 406, ул. 2 пер. Пархоменко, 14	1969	120	150
169	МКДОУ д/с № 415, ул. Танкистов, 15/1	1975	240	306
170	МКДОУ д/с № 422, ул. Киевская, 19	1980	280	338
171	МКДОУ д/с № 432, ул. Тульская, 270/5	1981	240	316
172	МКДОУ д/с № 432, ул. Н.-Данченко, 24/1	1969/2011	160	210
173	МКДОУ д/с № 441, ул. Киевская, 21/1	1982	260	346
174	МКДОУ д/с № 443, ул. 9 Гв. дивизии, 19/1	1982	300	375
175	МКДОУ д/с № 445, ул. Пархоменко, 80/1	1983	230	343
176	МКДОУ д/с № 465, ул. Троллейная, 156	1986	260	357
177	МКДОУ д/с № 472, ул. Забалуева, 80а	1986	280	397
178	МКДОУ д/с № 480, ул. Киевская, 17/1	1987	245	375
179	МКДОУ д/с № 481, ул. Связистов, 115	1987	260	340
180	МКДОУ д/с № 500, ул. Стартовая, 1/3	2015	150	150
ИТОГО в районе			9435	13199
Октябрьский район				
181	МКДОУ д/с № 6, ул. Выборная, 121/1	2008	275	450
182	МАДОУ д/с № 70, ул. Выборная, 113/2	2015	350	500
183	МКДОУ д/с № 100, ул. Т. Снежиной, 47	2012	180	270
184	МКДОУ д/с № 100, ул. Т. Снежиной, 37/1	2015	250	337
185	МКДОУ д/с № 102, ул. Т. Снежиной, 52	2014	260	390
186	МКДОУ д/с № 150, ул. Воинская, 79а	1958	150	218
187	МКДОУ д/с № 173, ул. Белинского, 135	1939	115	153
188	МКДОУ д/с № 234, ул. Никитина, 13а	1969	95	155
189	МКДОУ д/с № 234, ул. Кирова, 288	1962	150	205
190	МКДОУ д/с № 234, ул. Ленинградская, 358	2013	110	174
191	МКДОУ д/с № 234, ул. Чехова, 175	1957	60	89

192	МКДОУ д/с № 237, ул. Панфиловцев, 10	1960	60	82
193	МКДОУ д/с № 237, ул. Панфиловцев, 10/1	1960	55	78
194	МКДОУ д/с № 271, ул. Обская, 96	1962	75	71
195	МКДОУ д/с № 303, ул. Московская, 167	2013	205	352
196	МКДОУ д/с № 372, ул. Стофато, 12а	1967	115	170
197	МКДОУ д/с № 372, ул. Радиотехническая, 57а	1961	75	109
198	МКДОУ д/с № 389, ул. Большевицкая, 159а	1966	115	175
199	МДОУ д/с № 389, ул. Большевицкая, 44	1950	55	81
200	МКДОУ д/с № 389, ул. Большевицкая, 106	2014	320	474
201	МКДОУ д/с № 391, ул. Б. Богаткова, 25	1969	220	281
202	МКДОУ д/с № 440, ул. Б. Богаткова, 220	1982	260	370
203	МКДОУ д/с № 449, ул. Чехова, 200	1983	100	156
204	МКДОУ д/с № 453, ул. Б. Богаткова, 197/1	1984	200	263
205	МКДОУ д/с № 453, ул. Б. Богаткова, 163/10	1978	225	332
206	МКДОУ д/с № 458, ул. Выборная, 104	1985	265	350
207	МКДОУ д/с № 482, ул. Лазурная, 2/1	1988	260	384
208	МКДОУ д/с № 482, ул. Гусинобродский тракт, 18	1963	40	60
209	МКДОУ д/с № 489, ул. Высоцкого, 21	1989	260	371
210	МКДОУ д/с № 489, ул. Высоцкого, 29	2015	320	320
211	МКДОУ д/с № 490, ул. Федосеева, 1а	1989	260	370
212	МКДОУ д/с № 498, ул. Выборная, 101/4	1989	260	359
213	МКДОУ д/с № 498, ул. Выборная, 20	1964	75	114
214	МКДОУ д/с № 501, ул. Б. Богаткова, 194/9	1990	260	330
215	МКДОУ д/с № 501, ул. Б. Богаткова, 194/1	1967	210	275
216	МКДОУ д/с № 502, ул. Лазурная, 22/1	1988	260	370
217	МКДОУ д/с № 504, ул. Белинского, 1а	1991	260	375
218	МКДОУ д/с № 508, К.-Камышенское плато, 11	1992	115	148
219	МКДОУ д/с № 508, К.-Камышенское плато, 16	2014	345	512
220	МАДОУ д/с № 393, ул. 9 Ноября, 49	1968	120	241
ИТОГО в районе			7385	10514

Первомайский район				
221	МКДОУ д/с № 11, ул. Первомайская, 166-а	1983	303	11
222	МКДОУ д/с № 27, ул. Победителей, 9	1954	113	4
223	МКДОУ д/с № 27, ул. Марата, 10	2010, реконструкция	167	6
224	МКДОУ д/с № 28, ул. Первомайская, 224	2011	280	451
225	МКДОУ д/с № 35, ул. Маяковского, 6/1	2007	240	340
226	МКДОУ д/с № 35, ул. Тельмана, 36	1971	110	140
227	МКДОУ д/с № 44, ул. Березовая, 17	2013	300	490
228	МКДОУ д/с № 45, ул. Узорная, 15	2012	200	276
229	МКДОУ д/с № 55, ул. Первомайская, 188а	1970	240	337
230	МКДОУ д/с № 57, ул. Тенистая, 7	1963	100	145
231	МКДОУ д/с № 60, ул. Новоселов, 21	1981	200	329
232	МКДОУ д/с № 78, ул. Твардовского, 16а	1963	80	111
233	МКДОУ д/с № 78, ул. Шукшина 1	1965	80	117
234	МКДОУ д/с № 97, ул. Пришвина, 4	1989	260	364
235	МКДОУ д/с № 171, ул. Пихтовая, 2б	2013	205	315
236	МКДОУ д/с № 282, ул. Пожарского, 2/1	1963	80	78
237	МКДОУ д/с № 447, ул. Шукшина, 5/2	1983	210	351
ИТОГО в районе			3168	3865
Советский район				
238	МКДОУ д/с № 16, ул. Энгельса, 21	2008	245	341
239	МКДОУ д/с № 18, ул. Лесосечная, 5а	2011	220	299
240	МКДОУ д/с № 33, ул. Шлюзовая, 30	1970	210	248
241	МКДОУ д/с № 156, ул. Тружеников, 15	1977	225	306
242	МКДОУ д/с № 165, ул. Барьерная, 21	1972	225	260
243	МКДОУ д/с № 199, ул. Динамовцев, 5	1978/2008	120	108
244	МКДОУ д/с № 251, ул. Лыкова, 9	1961	90	105
245	МКДОУ д/с № 251, ул. Лыкова, 2	1961	95	130
246	МКДОУ д/с № 260, ул. Боровая партия, 1	1979	65	93
247	МКДОУ д/с № 277, ул. Иванова, 44	1980	220	297
248	МКДОУ д/с № 280, ул. Красноуфимская, 4	1958	90	123
249	МКДОУ д/с № 280, ул. Красноуфимская, 10	1963	90	120
250	МКДОУ д/с № 304, Детский проезд, 17	1963	110	128
251	МКДОУ д/с № 304, Детский проезд, 19	1968	105	122
252	МКДОУ д/с № 320, ул. Академическая, 7	1964	75	72
253	МКДОУ д/с № 364, ул. Барьерная, 10	1966	215	260

254	МКДОУ д/с № 374, ул. Софийская, 10	1988	115	138
255	МКДОУ д/с № 374, ул. Ветлужская, 22б	2014	115	150
256	МКДОУ д/с № 378, ул. Гнесиных, 12	1967	115	138
257	МКДОУ д/с № 378, ул. Шатурская, 4	2013	175	249
258	МКДОУ д/с № 426, ул. Экваторная, 1а	1980	230	280
259	МКДОУ д/с № 442, ул. Тружеников, 8	1983	245	325
260	МКДОУ д/с № 452, ул. Арбузова, 1в	1983	270	341
261	МКДОУ д/с № 483, ул. Бердышева, 3	1987	135	182
262	МКДОУ д/с № 487, ул. Печатников, 9а	1988	115	155
263	МКДОУ д/с № 488, ул. Экваторная, 20	1988	255	308
264	МКДОУ д/с № 506, ул. Барьерная, 9	1991	270	331
ИТОГО в районе			4440	5609
Железнодорожный район				
265	МКДОУ д/с №1, ул. Урицкого 7	1965	70	88
266	МКДОУ д/с № 90, ул. М. Горького, 26	1991	120	170
267	МКДОУ д/с № 90, ул. Революции, 7	1979	55	59
268	МКДОУ д/с № 96, ул. Сибирская, 55	1958	100	133
269	МКДОУ д/с № 164, ул. Урицкого 35а	1957	130	147
270	МКДОУ д/с № 215, Владимировский спуск, 3А	1964	120	144
271	МКДОУ д/с № 256, ул. Депутатская, 18	1965	80	142
272	МКДОУ д/с № 414, ул. Челюскинцев, 18а	1975	205	285
273	МКДОУ д/с № 423, ул. 1905 года, 26	1980	210	290
274	МКДОУ д/с № 429, ул. Челюскинцев, 15/2	2013	350	419
275	МКДОУ д/с № 429, Вокзальная магистраль, 7	1991	30	32
276	МКДОУ д/с № 476, ул. 1905 года, 83/1	1986	120	160
277	МКДОУ д/с № 497, ул. Железнодорожная, 10/1	1989	120	140
ИТОГО в районе			1710	2209
Засельцовский район				
278	МКДОУ д/с № 7, ул. Холодильная, 25	1969	220	282
279	МКДОУ д/с № 10, ул. Сухарная, 76	2012	270	445
280	МКДОУ д/с № 12, ул. Д. Ковальчук, 177/2	2008	120	172
281	МКДОУ д/с № 46, ул. Кубовая, 102а	1970	160	250
282	МКДОУ д/с № 46, ул. Кубовая, 104/1	2014	270	369
283	МАДОУ д/с № 59, ул. Красный проспект, 92/2	1986	115	175
284	МАДОУ д/с № 59, ул. Ельцовская, 206 /2	2013	220	320
285	МАДОУ д/с № 59, ул. Тимирязева, 77а	2015	265	336

286	МАДОУ д/с № 59, ул. Тимирязева, 81	2015	245	233
287	МКДОУ д/с № 82, ул. Залесского, 6 к.10	1992	110	140
288	МКДОУ д/с № 101, ул. Кропоткина, 98/2	1989	260	353
289	МКДОУ д/с № 175, ул. Аэропорт, 53а	1989	110	161
290	МКДОУ д/с № 193, ул. Линейная , 35/4	1978	225	305
291	МКДОУ д/с № 245, ул. Байкальская, 17	1960	110	162
292	МКДОУ д/с № 274, ул. Медкадры, 9а	2013	220	285
293	МКДОУ д/с № 274, ул. Новая, 20	1966	240	328
294	МКДОУ д/с № 272, ул. Ереванская, 4	1965	100	109
295	МКДОУ д/с № 272, ул. Ереванская, 8	2013	130	175
296	МКДОУ д/с № 272, ул. Ереванская, 9	1954	100	95
297	МКДОУ д/с № 306, ул. Новая, 22	1971	180	240
298	МКДОУ д/с № 330, ул. Д. Донского, 31/2	1964	160	196
299	МКДОУ д/с № 333, ул. Д. Донского, 30/2	1965	110	145
300	МКДОУ д/с № 335, ул. Дачная, 27а	1964	160	200
301	МКДОУ д/с № 420, ул. Линейная, 31/5	1981	260	310
302	МКДОУ д/с № 448, ул. Кропоткина, 120/2	1983	260	340
303	МКДОУ д/с № 460, ул. Кропоткина, 128/2	1984	205	335
304	МКДОУ д/с № 466, ул. Д. Ковальчук, 28/2	1986	120	167
305	МКДОУ д/с № 467, ул. Союза молодежи, 3	1986	120	163
ИТОГО в районе			5065	6791
Центральный район				
306	МКДОУ д/с № 17, ул. Орджоникидзе, 41	1936	95	158
307	МКДОУ д/с № 22, ул. Гоголя, 32	1964	80	133
308	МКДОУ д/с № 24, ул. Крылова, 2	1959	60	63
309	МКДОУ д/с № 24, ул. Потанинская, 1	1940	60	60
310	МКДОУ д/с № 34, ул. Лермонтова, 30а	1939	100	120
311	МКДОУ д/с № 42, ул. Каинская, 16	2009	220	294
312	МКДОУ д/с № 117, ул. Крылова, 42	1976	200	285
313	МКДОУ д/с № 135, ул. Чаплыгина, 87	1956	65	93
314	МКДОУ д/с № 151, ул. Державина, 5	1950	80	107
315	МКДОУ д/с № 212, Красный проспект, 73	1959	60	90
316	МКДОУ д/с № 223, ул. Достоевского, 13	1959	80	123
317	МКДОУ д/с № 368, Красный проспект, 72а	2015	165	272
318	МКДОУ д/с № 376, ул. Каменская, 20	1967	155	240
319	МКДОУ д/с № 421, ул. Державина, 51	1979/2011	160	271

320	МКДОУ д/с № 451, ул. Селезнева, 29	1983/2012	330	506
321	МКДОУ д/с № 484, ул. Селезнева, 48а	1987/2015	360	480
322	МКДОУ д/с № 486, ул. Писарева, 6	1988	120	176
323	МКДОУ д/с № 495, ул. Депутатская, 58а	1988	100	168
324	МКДОУ д/с № 312, ул. Д. Донского, 43/1	1963	105	96
ИТОГО в районе			2595	3735
ИТОГО в городе			54248	73326

Таблица 2

Технико-экономические параметры существующих объектов социальной инфраструктуры города Новосибирска в области общего образования

№ п/п	Наименование, адрес	Год постройки	Плановая наполняемость, мест	Фактическая наполняемость, мест	Дошкольные группы, мест	
					полного дня	кратковременного пребывания
Дзержинский район						
1	МБОУ СОШ № 7, ул. Лежена, 22	1967	825	974	–	–
2	МАОУ «Гимназия № 15 «Содружество», ул. Гоголя, 188/1	1970	700	969	–	–
3	МБОУ СОШ № 18, ул. Гоголя, 233	1961	575	690	–	–
4	МБОУ СОШ № 36, ул. Авиастроителей, 10	1937	450	486	–	20
5	МБС(К)ОУ С(К)ОШ № 53, ул. Кошурникова, 9/1	1935	210	122	–	–
6	МБОУ СОШ № 57, ул. Авиастроителей, 16	1939	450	528	–	–
7	МБОУ СОШ № 59, ул. Доватора, 27/1	1975	750	773	50	–
8	МБОУ СОШ № 71, ул. 3-й Почтовый переулок, 21	1958	500	675	–	20
9	МБОУ СОШ № 82, ул. Гоголя, 195	1938	450	645	–	–
10	МБОУ СОШ № 87, ул. Доватора, 33/4	1976	750	648	58	–

11	МБОУ СОШ № 96, ул. Фрунзе, 63/1	1977	750	633	–	–
12	МБОУ СОШ № 111, ул. Промышленная, 1/1	1960	550	550	–	–
13	МБОУ Лицей № 113, ул. Б. Богаткова, 241/1	1969	600	1130	–	–
14	МБОУ СОШ № 153, ул. Республиканская, 15/1	1962	550	721	–	–
15	МБОУ СОШ № 169, пр. Дзержинского, 60	1963	500	718	–	23
16	МБОУ СОШ № 177, ул. Куприна, 4	1966	600	836	–	–
17	МБОУ СОШ № 178, пр. Дзержинского, 43	1966	600	700	–	–
18	МБОУ СОШ № 197, ул. Липецкая, 25/2	1989	750	991	–	–
19	МБОУ Прогимназия «Зимородок», ул. Лежена, 7/2	1985	80	52	70	–
20	МБВ(С)ОУ В(С)СОШ № 15, ул. Волочаевская, 111	1941	150	375	–	–
ИТОГО:			10790	13216	178	63
Калининский район						
21	МБОУ СОШ № 8, ул. Курчатова, 37/1	1982	750	860	–	–
22	МБОУ СОШ № 23, ул. Народная, 67	1950	700	799	–	–
23	МАОУ «Гимназия № 12», ул. Б. Хмельницкого, 37, ул. А. Невского, 7	1953	725	1142	–	–
24	МБОУ СОШ № 26, ул. О. Дундича, 1/1	1983	725	596	362	–
25	МБВ(С)ОУ ВСШ № 27, ул. Народная, 13/2	1961	125	251	–	–
26	МБОУ Лицей № 28, ул. Новая Заря, 27	1971	800	900	–	–
27	МКС(К)ОУ С(К)ОШ № 31 VIII вида, ул. Рассветная, 3/1	1983	150	106	–	–
28	МБОУ СОШ № 34, ул. Новоуральская, 11/3, ул. Новоуральская, 19/1	1976	750	979	231	42
29	МБОУ СОШ № 46, ул. Магистральная, 16	1964	600	585	–	–
30	МБОУ СОШ № 78, ул. Макаренко, 28	1958	550	768	–	–

31	МБОУ «Лицей № 81», ул. Солидарности, 65а	1971	950	1119	–	18
32	МБОУ СОШ № 103, ул. Фадеева, 50/1	1964	600	515	25	–
33	МБОУ СОШ № 105, ул. Красных Зорь, 7	1990	675	695	75	–
34	МКС(К)ОУ С(К)ОШИ № 116 V вида, ул. А. Невского, 40	1956	180	201	–	–
35	МБОУ СОШ № 122, ул. Кропоткина, 132/2	1988	800	869	–	–
36	МБОУ Лицей № 126, ул. Народная, 37	1959	575	857	–	–
37	МБОУ СОШ № 143, ул. Объединения, 82/2	1965	600	416	–	–
38	МБОУ СОШ № 151, ул. Курчатова, 13/1	1986	800	573	–	–
39	МБОУ СОШ № 158, ул. Народная, 11, ул. Танковая, 9/1	1961	1075	816	–	–
40	МБОУ СОШ № 173, ул. Столетова, 22	1973	800	526	–	–
41	МБОУ СОШ № 184, ул. Макаренко, 25/1	1968	700	581	–	–
42	МБОУ СОШ № 203, ул. Кочубея, 11/1	1992	750	940	–	–
43	МБОУ СОШ № 207, ул. Родники, 4	1998	750	1370	–	125
44	МАОУ СОШ № 211, ул. Тюленина, 26/1	2013	1000	1729	–	–
45	МКОУ В(С) ОШ № 7 ул. Б. Хмельницкого, 116/2	нет своего здания		241	-	-
ИТОГО:			16130	18434	693	185
Кировский район						
46	МБОУ Прогимназия № 1, ул. Новогодняя, 36а	1964/ 2009	170	209	100	–
47	МБОУ ЛИТ, ул. Римского-Корсакова, 13	1965	950	1058	–	–
48	МАОУ «Гимназия № 7 «Сибирская», ул. Зорге, 42а	1975	750	1110	–	–
49	МАОУ «Лицей № 176», ул. Новогодняя, 20/2	1964	600	792	–	–
50	МБОУ СОШ № 41, ул. Зорге, 259/1	1973	825	905	–	–
51	МБОУ СОШ № 47, ул. Мира, 1	1949	550	520	–	–

52	МБОУ СОШ № 49, ул. Урманова, 26	1942	650	1061	–	–
53	МБОУ СОШ № 63, ул. Зорге, 39	1967	600	1003	–	–
54	МБОУ СОШ № 64, ул. Чемская, 38	1978	750	958	–	–
55	МБОУ СОШ № 65, ул. Зорге, 149	1970	825	970	–	–
56	МБОУ СОШ № 91, ул. Бурденко, 55	1968	600	537	–	17
57	МКОУ С(К)Ш № 107, ул. Ельнинская, 5, ул. Ельнинская, 6	1960	185	122	–	–
58	МБОУ СОШ № 108, ул. Зорге, 181/1	1972	825	527	–	–
59	МБОУ СОШ № 109, ул. Вертковская, 16	1953	600	928	–	–
60	МБОУ СОШ № 128, ул. Вертковская, 2	1959	600	410	–	25
61	МБОУ СОШ №134, ул. Петухова, 100	1981	750	882	–	–
62	МБОУ СОШ № 135, 15-й Бронный переулок, 20а	1962	375	283	160	17
63	МКОУ С(К)ОШ № 152 VI, VIII вида, ул. Вагутина, 30	1961	185	135	–	–
64	МБОУ СОШ № 170, ул. Новогодняя, 14/1	1963	600	765	130	–
65	МБОУ СОШ № 182, ул. Зорге, 21	1966	600	947	–	–
66	МБОУ СОШ № 183, ул. Петухова, 86	1968	600	600	–	–
67	МБОУ СОШ № 192, ул. Чигорина, 8	1986	750	703	–	–
68	МБОУ СОШ № 196, ул. Саввы Кожевникова, 21 ул. Саввы Кожевникова, 21/1	1989/1991	1300	1378	130	–
69	МБОУ СОШ № 198, ул. Палласа, 28	1990	750	594	70	–
70	МБВ(С)ОУ В(С)ОШ № 24 ул. Зорге, 181/1	нет своего здания		156	-	-
ИТОГО:			15390	17553	590	59
Ленинский район						
71	МАОУ Вторая гимназия, ул. Киевская, 5	1981	750	1151	–	–

72	МБВ(С)ОУ В(С)ОШ № 10, ул. Троллейная, 20 а	аренда 2004	180	312	–	–
73	МКС(К)ОУ С(К)ОШ № 14, ул. Выставочная, 34/1	1954	200	58	–	–
74	МБОУ СОШ № 15, ул. Немировича-Данченко, 20/1, ул. Немировича-Данченко, 20/2, ул. Немировича-Данченко, 6/1	1968	800	599	425	20
75	МБОУ СОШ № 20, ул. Станиславского, 30	1966	550	551	–	–
76	МБОУ СОШ № 27, ул. Плахотного, 31	1955	575	820	–	–
77	МКС(К)ОУ С(К)ОШИ №39, ул. Фасадная, 19	1965	150	192	–	–
78	МБОУ СОШ № 40, ул. Крашенинникова, 6	1941	450	683	–	–
79	МБОУ СОШ № 45, ул. Киевская, 15 а	1979	750	1253	–	–
80	МБОУ СОШ № 48, ул. Титова, 202	1965	600	996	–	–
81	МБОУ СОШ № 50, ул. 9-ой Гвардейской дивизии, 20	1982	750	1290	–	–
82	МБОУ СОШ № 56, ул. Планировочная, 7	1972	825	923	50	–
83	МКС(К)ОУ С(К)ОШ № 62, ул. Станционная, 8 а	1935	150	107	–	–
84	МАОУ ИЭЛ, ул. Связистов, 135	1986	750	906	–	40
85	МКОУ СОШ № 66, ул. Хиловская, 4	1955/1966	400	220	65	–
86	МБОУ СОШ № 67, ул. Титова, 94	1936/2013	550	810	–	–
87	МБОУ СОШ № 69, ул. 2-ая Портовая, 36	1936/2002	750	522	57	–
88	МБОУ Гимназия № 16, ул. Пархоменко, 2	1977	800	1190	–	–
89	МБОУ СОШ № 72, ул. 2-ая Чулымская, 111	1965	450	297	–	17
90	МБОУ СОШ № 73, ул. Котовского, 16, ул. Котовского, 39	1937	850	697	88	–
91	МБОУ СОШ № 86, ул. Порт-Артурская, 1а	1970	550	1375	–	–
92	МБОУ СОШ № 89, ул. Халтурина, 30/1	1967	400	384	–	–

93	МБОУ СОШ № 90, ул. Забалуева, 10а, ул. Невельского, 15	1969	600	759	331	–	
94	МБОУ СОШ № 92, ул. Киевская, 7	1987	750	1296	–	–	
95	МБОУ СОШ № 94, ул. 1-й Переулок Серафимовича, 4а	1954/2003	600	717	120	–	
96	МБОУ Гимназия № 14, проспект Карла Маркса, 31	1959	550	697	–	–	
97	МБОУ СОШ № 129, ул. 9-ой Гвардейской дивизии, 6	1958	750	704	75	–	
98	МБОУ Гимназия № 17, ул. Котовского, 38	1975	750	1038	–	–	
99	МБОУ Лицей № 136, ул. Космическая, 10	1951	600	906	–	–	
100	МБОУ ШИ № 133, ул. Халтурина, 30/1	1962	240	250	–	–	
101	МБОУ СОШ № 138, ул. Клубная, 39	1972	200	476	–	–	
102	МБОУ СОШ № 160, ул. Выставочная, 8	1961	550	770	–	–	
103	МБОУ «Инженерный лицей НГТУ», ул. Выставочная, 36	1963	600	849	–	–	
104	МБОУ СОШ № 175, ул. Титова, 43/2	1964	600	638	–	–	
105	МБОУ СОШ № 187, ул. Ударная, 21	1974	750	808	–	–	
106	МБОУ СОШ № 188, ул. Курганская, 36 а	1974	750	839	–	–	
107	МБОУ СОШ № 191, ул. Невельского, 53/1	1986	850	1376	–	–	
108	МБОУ СОШ № 210, ул. Микрорайон Горский, 7	2004	550	1021	–	–	
109	МБОУ «Технический лицей при СГГА» находится на базе Сибирской государственной геодезической академии, ул. Плехотного, 10	нет своего здания		226	-	-	
110	МКВ(С)ОУ В(С)ОШ № 46 ул. Толмачевская, 31	нет своего здания		315	-	-	
ИТОГО:				21920	29021	1211	77
Октябрьский район							
111	МБОУ СОШ № 155, ул. Ключ-Камышенское Плато, 1 а	1972	250	624	–	–	

112	МБОУ Лицей № 185, ул. Тургенева, 84	1968	575	749	–	–
113	МБОУ СОШ № 11, ул. Б. Богаткова, 187	1987	750	685	–	–
114	МБОУ СОШ № 199, ул. Лазурная, 27	1991	825	1336	–	–
115	МБОУ СОШ № 16, ул. Добролюбова, 113	1992	800	766	84	–
116	МКС(К)ОУ С(К)ОШ №1 VIII вида, ул. Инская, 61	1935	108	130	–	–
117	МБОУ СОШ № 206, ул. Выборная, 111/1	1994	850	1204	–	–
118	МБОУ СОШ № 2, ул. Чехова, 271	1977	850	1091	–	–
119	МБОУ СОШ №194, ул. Лазурная, 10/1	1987	825	939	–	–
120	МАОУ Гимназия № 11, ул. Федосеева, 38	1970	825	1360	–	–
121	МБОУ СОШ № 52, ул. Воинская, 3, ул. Тополевая, 31	1950/1940	450	553	–	–
122	МБОУ СОШ № 19, ул. Б. Богаткова, 46	1912/1962	250	474	–	–
123	МБОУ СОШ № 75, ул. Тургенева, 202	1972	825	781	–	50
124	МКОУ ООШ № 115, ул. Бугурусланская, 19	1966	200	144	–	–
125	МБОУ СОШ № 189, ул. Выборная, 120	1985	825	1333	–	–
126	МБОУ СОШ № 97, ул. Кирова, 327	1952	650	632	–	–
127	МБОУ СОШ № 195, ул. Высоцкого, 1	1989	825	1244	–	–
128	МБОУ СОШ № 76, ул. Большевистская, 18, ул. Большевистская, 32	1956	550	711	50	–
129	МБОУ СОШ № 32, ул. Никитина, 2	1954	600	392	–	–
130	МБОУ СОШ № 167, ул. Добролюбова, 233, ул. Панфиловцев, 41	1953/1963	850	844	–	–
131	МБОУ СОШ № 202, ул. Белинского, 1	1993	825	849	–	–
132	МБОУ СОШ № 186, ул. Б. Богаткова, 189	1974	800	977	–	–

133	МКВ(С)ОУ В(С)ОШ № 8 ул. Гусинобродское шоссе, 114	нет своего здания		195	–	–
134	МКВ(С)ОУ В(С)ОШ № 9 ул. Ключ-Камышенское плато, 6/3	нет своего здания		104	–	–
ИТОГО:			14308	18117	134	50
Первомайский район						
135	МБОУ ТЛИ № 128, ул. Первомайская, 96	1971	700	986	–	–
136	МБОУ СОШ № 140, ул. Физкультурная, 16 а	1970	600	1039	–	–
137	МБОУ СОШ № 141, ул. Пришвина, 3	1986	850	1225	–	–
138	МБОУ СОШ № 142, ул. Героев Революции, 6	1973	825	1064	–	–
139	МБОУ СОШ № 117, ул. Узорная, 1	1978	525	627	75	–
140	МБОУ СОШ № 144, ул. Героев Революции, 103	1964	600	910	–	–
141	МБОУ СОШ № 145, ул. Звездная, 8 а	1982	475	389	55	17
142	МБОУ СОШ № 146 ул. Аксенова, 54	1955	700	575	–	15
143	МБОУ СОШ № 147, ул. Пихтовая, 44	1955	550	473	–	15
144	МБОУ СОШ № 154, переулок Прибрежный, 9	1962	325	322	–	15
145	МБОУ Гимназия № 8, ул. Ученническая, 8	1961	600	837	–	–
146	МБС(К)ОУ С(К)ОШ №148, ул. Героев Революции, 68	1939	174	95	–	–
147	МБВ(С)ОУ В(С)ОШ № 36 ул. Звездная, 34	нет своего здания		634	–	–
ИТОГО:			6924	9176	130	62
Советский район						
148	МБОУ гимназия № 3, ул. Детский проезд, 10	1958	750	973	–	–
149	МБОУ гимназия № 5, ул. Академическая, 9	1963	550	682	–	–
150	МКС(К)ОУ С(К)ОШ № 5 VIII вида Новые надежды, ул. Гидростроителей, 5	1952	113	81	–	–

151	МАОУ Образовательный центр – гимназия № 6 «Горнотай», ул. Вяземская, 4, ул. Полевая, 5	1987/1992	1650	2060	–	–
152	МБОУ В(С)Ш № 32, ул. Часовая, 4	1965	186	104	–	–
153	МБОУ В(С)Ш № 35, ул. Лыкова, 4	1960	340	163	–	–
154	МБОУ СОШ № 61 им. Н. М. Иванова, ул. Иванова, 9	1965	525	585	–	–
155	МБОУ СОШ № 80, ул. Энгельса, 6	1976	750	965	–	–
156	МБОУ СОШ № 102, ул. Экваторная, 5	1989	900	812	–	–
157	МБОУ СОШ № 112, ул. Красноуфимская, 8	1958	600	677	–	–
158	МБОУ СОШ № 119, ул. Тружеников, 16 а	1983	950	513	–	–
159	МБОУ СОШ № 121, ул. Тружеников, 10	1972	825	610	–	–
160	МБОУ лицей № 130, ул. Ученых, 10	1970	575	1053	–	–
161	МБОУ СОШ № 162, ул. Жемчужная, 16, ул. Цветной проезд, 5	1963	575	483	204	60
162	МБОУ СОШ № 165, ул. Бердышева, 15, ул. Бердышева, 124	1994	850	1160	115	30
163	МБОУ СОШ № 179, ул. Барьерная, 8, ул. Барьерная, 9	1963	825	1171	–	–
164	МБОУ СОШ № 190, ул. Иванова, 36	1975	750	465	108	0
ИТОГО:			11714	12557	427	90
Железнодорожный район						
165	МБОУ «Гимназия № 4», ул. Сибирская, 35	1971	825	1149	–	–
166	МАОУ «Гимназия № 10», ул. Революции, 31	1979	900	1066	–	–
167	МБОУ Лицей № 22 «Надежда Сибири», ул. Советская, 63	1967	725	1170	–	–
168	МБОУ СОШ №3 им. Б. Богаткова, ул. Октябрьская, 5	1910/	225	284	–	–
169	МБОУ СОШ № 84, ул. Кубановская, 17 а	1938	350	171	–	–

170	МБОУ СОШ № 137, ул. 1905 года, 39	1985	725	847	–	–
171	МБОУ СОШ № 168 с УИП ХЭЦ, ул. Сибирская, 30	1963/	700	944	–	–
172	МКС(К)ОУ С(К)ОШ № 37, ул. Саратовская, 24 а	1938	180	188	–	–
173	МКС(К)ОУ С(К)ОШ № 60 VIII вида, ул. 1905 года, 61	1936	200	90	–	–
ИТОГО:			4830	5909	-	-
Заельцовский район						
174	МБОУ гимназия № 9, ул. Линейная, 33/4, ул. Калинина, 255	1937	1175	1218	–	–
175	МБОУ лицей № 200, ул. Кропоткина, 265	1989	725	1056	–	–
176	МБОУ СОШ № 13, ул. Кропоткина, 110	1972	825	837	–	–
177	МБОУ СОШ № 17, ул. Кропоткина, 126/2	1984	750	649	–	–
178	МБОУ СОШ № 24, ул. Жуковского, 113/5	1965	600	565	–	40
179	МБОУ СОШ № 43, ул. Ельцовская, 31	1935/	700	925	–	–
180	МБОУ СОШ № 51, ул. Охотская, 84	1967	600	940	–	50
181	МБОУ СОШ № 58, ул. Аэропорт, 21/1	1954	350	552	–	–
182	МБОУ СОШ № 74, ул. Кропоткина, 119	1958	600	582	–	25
183	МБОУ СОШ № 77, ул. Ереванская, 14	1950	450	438	–	25
184	МБОУ СОШ № 85, Красный проспект, 83/1	1938	550	511	–	–
185	МБОУ СОШ № 100, ул. Северная, 1	1953	525	619	–	20
186	МБОУ СОШ № 120, ул. Дуси Ковальчук, 85	1957/1959/ 1997	850	913	–	100
187	МБОУ СОШ № 131, ул. Союза Молодежи, 10	1985	800	675	41	40
188	МБОУ СОШ № 159, ул. Дуси Ковальчук, 270/2	1962	600	1026	–	–
189	МБОУ СОШ № 172, ул. Тимирязева, 81 а	1963	550	483	47	50

190	МБОУ СОШ №180, ул. Северная, 31, ул. Северная, 33	1965	600	380	131	25
191	МБВ (С) ОУ № 1, ул. Тимирязева, 91/1	2003	100	224	–	–
192	МКС (К) ОУ С (К) ОШ № 209, ул. Дуся Ковальчук, 384	1938	100	107	–	–
ИТОГО:			11450	12700	219	375
Центральный район						
193	МБОУ Гимназия №1, Красный проспект, 48	1936/1995	875	1471	–	–
194	МБОУ Гимназия № 13, ул. Достоевского, 77	1962	900	1164	–	–
195	МБОУ ЭКЛ, ул. Крылова, 44	1974	850	1404	–	20
196	МАОУ СОШ «Диалог», Красный проспект, 67 а	1965	275	268	–	–
197	МДОУ СОШ «Перспектива», ул. Потанинская, 9	1964	100	114	–	–
198	МБОУ СОШ № 4, ул. Достоевского, 27, ул. Д. Бедного, 29	1965	600	838	130	–
199	МБОУ СОШ № 12, ул. Серебренниковская, 10	1910/ 1962/ 2008	900	1187	–	–
200	МБОУ СОШ № 29, ул. Октябрьская, 89 а	1936/	450	523	–	–
201	МБОУ СОШ № 54, ул. Крылова, 18, ул. Советская, 38	1935	600	679	–	–
202	МБОУ СОШ № 99, ул. Чаплыгина, 59	1951	500	578	–	20
203	МБОУ СОШ № 156, ул. Гоголя, 35а	1952	600	682	–	–
204	МБВ (С)ОУ В(С)ОШ № 17, ул. Фрунзе, 5 ст.3	19	300	250	–	–
205	МКС(К)ОУ НШДС № 60, ул. Сибирская, 23	2008	68	64	174	20
ИТОГО:			7018	9222	304	60
Департамент образования						
206	МБОУ Аэрокосмический лицей им. Ю. В. Кондратюка, ул. Индустриальная, 4а	1959	350	366	–	–
207	МБОУ СОШ № 83, ул. Кропоткина, 323	1938	400	667	–	–

208	МБОУ НГПЛ, ул. Добролюбова, 100, ул. Декабристов, 86	1955	925	799	65	–
209	МАОУ «Лицей № 9», ул. 1905 года, 41	1980	750	1307	–	–
210	МБОУ КШИ «СКК», ул. Красногорская, 54	1962	775	745	37	–
211	МБОУ СОШ №1, ул. Владимировская, 15	1956	300	440	–	–
ИТОГО:			3500	4324	102	0
ИТОГО по городу:			123974	150229	3988	1021

Таблица 3

Технико-экономические параметры существующих объектов социальной инфраструктуры города Новосибирска в области здравоохранения

№ п/п	Объекты здравоохранения	Количество, штук	Мощность, мест	Кочный фонд, мест
1	Больницы	13	6424	6547
2	Больницы детские	6	1395	1260
3	Госпитали	3	973	367
4	Специализированные больницы	6	561	4682
5	Диспансеры	8	2694	608
6	Учреждения охраны материнства и детства	12	1795	779
7	Поликлиники	20	18140	–
8	Поликлиники детские	3	890	–
9	Стоматологические поликлиники	11	4174	–

Таблица 4

Технико-экономические параметры существующих объектов социальной инфраструктуры города Новосибирска в области физической культуры и массового спорта

№ п/п	Наименование учреждения	Название спортивного сооружения, адрес	Год постройки	Фактическая наполняемость, мест
1	МБУ ДОД «СДЮШОР по боксу»	СК «Мир бокса», ул. Троллейная, 20а	1988	130
2	МБУ ДО СДЮШОР по горнолыжному спорту и сноуборду	СОК «Альбатрос», ул. Выборная, 91а	2011	68
3	МБУДО СДЮШОР «Центр спортивной борьбы»	СК «Акциз», ул. Планетная, 53	1962	118
		СК «Радуга», ул. Фрунзе, 96	1985	120
		Спортивный зал, ул. Первомайская, 148	1971	81
4	МБУДО СДЮШОР «Фламинго» по легкой атлетике	СК «Фламинго», ул. Зорге, 82/1	1992	46
5	МБУ ДО «СДЮШОР по восточным единоборствам»	СК «Красный дракон», ул. Халтурина, 26	1960	26
		СК «Молодежный», ул. Лазурная, 10/2	2009	130
		СК «Сибирский дракон», ул. Шмидта, 6/1	1987	34
6	МБУДО ДЮСШ «Заря»	Конная база «Заря», ул. 1-ая Чулымская, 112/1	1970	30
		Лыжная база «Заря», ул. Саввы Кожевникова, 39а	1975	40
7	МБУДО «ДЮСШ ТЭИС»	Отделение скалолазания, отделение гребного спорта, ул. Зыряновская, 125	2011(год ремонта)	52
		Отделение рафтинга, ул. Тенистая, 20	1970	20
		Тренажерный зал, ул. Кропоткина, 127	2015(год ремонта)	10
8	МБУДО ДЮСШ «Новосибирск» по футболу	СК ДЮСШ «Новосибирск» по футболу, ул. Аникина, 2	1970	210

9	МАУДО СДЮШОР «Центр ВВС»	Плавательный бассейн «Афалина», ул. Курчатова, 13/2	1986	80
		Плавательный бассейн «Олимпик», ул. Новогодняя, 20/4	2010	55
		Плавательный бассейн «Лазурный», ул. Лазурная, 10/3	2009	80
		Плавательный бассейн «Молодость», ул. Аксенова, 38	1969	80
		Плавательный бассейн «Академ-Волна», ул. Полевая, 5а	2012	80
10	МАУ СДЮСШОР «ЦЗВС»	Спортивный зал «27 квартал», ул. Б. Хмельницкого, 68/1	1963	81
		ЛДС «Звездный», ул. Новосибирская, 17	2009	366
		ЛСК «Локомотив», ул. Первомайская, 154, ул. Первомайская, 154/1	2012	335
		Лыжная база, ул. Лаврова, 9	1956	занятия не проводятся
		Лыжная база, ул. Западная, 2а	1968	занятия не проводятся
		Хоккейная коробка, ул. Первомайская, 126	1976	занятия не проводятся
		Лыжная база «Красное знамя», ул. Тимирязева, 5	1978	331
11	МБУДО СДЮСШОР «Центр игровых видов спорта»	ДТЦ им. Ю. И. Тычкова, ул. Учительская, 61	1990	24
		СК «Север», ул. Учительская, 61	1986	130
		СК «Ника», ул. Первомайская, 144/1	1992	30
		Помещение для настольного тенниса, ул. Первомайская, 150	1978	48
12	МБУДО ДЮСШ «Энергия»	СК «Энергия», ул. Часовая, 2 к.1	2010	60
		ЛДС «Энергия», ул. Часовая, 2	2009	120

13	МАУ «ЦСП «Заря»	Крытый футбольный манеж, ул. Спортивная, 2	2011	244
		Спортивное Ядро «Западное», ул. Колхидская, 8	1984	162
		Спортивное Ядро «Восточное», ул. Колхидская, 8а	1992	50
		Футбольное поле с искусственным покрытием, ул. Спортивная, 1	2010	125
		Плавательный бассейн «Заря», ул. Колхидская, 8	1984	42
14	МБУ «СОК «Темп»	СК «Темп», ул. Красина, 74/1	1974	117
15	МАУ «ЦСП «Электрон»	СК ЦСП «Электрон», ул. Учительская, 42а	1970	165
		Стадион ЦСП «Электрон», ул. Учительская, 61/1, ул. Учительская, 61/2	1957	51
16	МАУ «СЦ «ЗЕВС»	СЦ «ЗЕВС», ул. Котовского, 18/1	2002 (год ремонта)	30
		СЦ «ЗЕВС», ул. Кирова, 76	2009 (год ремонта)	30
		СЦ «ЗЕВС», ул. Зорге, 179/1	2015 (год ремонта)	100
		СЦ «ЗЕВС», ул. Станиславского, 33	2008 (год ремонта)	160
		СЦ «ЗЕВС», ул. Лермонтова, 47	2009 (год ремонта)	30
		СЦ «ЗЕВС», ул. Энгельса, 14	Реконструкция до 2018 г	–
17	МАУ «НЦВСМ»	СК «НЦВСМ», ул. Красный проспект, 167	1980	100
		СК «Фламинго», ул. Зорге, 82/2	1978	120
		Ледовая арена «НЦВСМ», ул. Зорге, 82/3	2009	300
18	МАУ «Стадион»	х/к. ул. Толбухина, 25	Нет сведений	17
		с/п. ул. Республиканская, 1	Нет сведений	12
		с/п. ул. Национальная, 19	Нет сведений	12
		с/п. ул. Д. Давыдова, 8	Нет сведений	12
		Стадион «Чкаловец», ул. Республиканская, 12/1	Нет сведений	60

		с/п. ул. Макаренко, 21	Нет сведений	12
		с/п. ул. Объединения, 39	Нет сведений	12
		с/п ул. Столетова, 32	Нет сведений	12
		с/п.ул. Б.Хмельницкого, 107	Нет сведений	12
		Т./корг ул. Объединения, 92	Нет сведений	4
		х/к. ул.Кропоткина, 134	Нет сведений	17
		с/п. ул.Б.Хмельницкого, 24	Нет сведений	12
		с/п. ул. Целинная, 29 - 31 (39 – 41)	Нет сведений	12
		с/п. ул. Б. Хмельницкого, 8/3	Нет сведений	12
		с/п. ул. Новоуральская, 19	Нет сведений	12
		х/к. ул. О. Дундича, 27/2	Нет сведений	12
		х/к. ул. Учительская, 19/3	Нет сведений	12
		с/п. ул. Народная, 34	Нет сведений	12
		с/п. ул. 3-й пер. Костычева, 24	Нет сведений	12
		с/п. ул. 3-й пер. Костычева, 24	Нет сведений	20
		х/к. ул. Бурденко, 22	Нет сведений	17
		с/п. ул. Бурденко, 30	Нет сведений	12
		с/п. ул. Герцена, 6	Нет сведений	12
		с/п. ул. Сибиряков Гвардейцев, 44/6	Нет сведений	12
		с/п. ул. Бородина, 14	Нет сведений	24
		с/п. ул. Зорге, 133	Нет сведений	10
		с/п. ул. Зорге, 74	Нет сведений	10

		х/к. ул. Вертковская, 19	Нет сведений	24
		х/к. ул. Зорге, 33	Нет сведений	17
		с/п. ул. Зорге, 58	Нет сведений	20
		х/к. ул. Зорге, 211	Нет сведений	17
		х/к. ул. Комсомольская, 33	Нет сведений	17
		х/к. ул. Водозабор, 6	Нет сведений	17
		х/к. ул. С.-Гвардейцев, 60	Нет сведений	17
		х/к. ул. Комсомольская, 31	Нет сведений	24
		х/к. ул. Палласа, 39	Нет сведений	17
		х/к. ул. Беловежская, 12	Нет сведений	17
		с/п. ул. Саввы Кожевникова, 13	Нет сведений	10
		с/п. ул. Мира, 59	Нет сведений	12
		с/п. ул. Горбаня, 5	Нет сведений	12
		с/п. ул. Зорге, 47/2	Нет сведений	20
		с/п. ул. С. Гвардейцев, 18	Нет сведений	30
		с/п. ул. Зорге, 60	Нет сведений	17
		с/п. ул. Широкая, 135	Нет сведений	12
		х/к. ул. Широкая, 135	Нет сведений	17
		с/п. ул. Троллейная, 138	Нет сведений	12
		с/п. ул. Невельского, 79	Нет сведений	12

		х/к. ул. Титова, 43/2	Нет сведений	17
		с/п. ул. Б. Богаткова, 165	Нет сведений	12
		с/п. ул. Б. Богаткова, 163/8	Нет сведений	12
		с/п. ул. Б. Богаткова, 202	Нет сведений	12
		с/п. ул. Б. Богаткова, 201	Нет сведений	12
		с/п. ул. Высоцкого, 5	Нет сведений	12
		с/п. ул. Федосеева, 3	Нет сведений	12
		с/п. ул. Большевистская, 175/3	Нет сведений	12
		с/п. ул. Большевистская, 163	Нет сведений	12
		х/к. ул. Большевистская, 26	Нет сведений	17
		х/к. ул. Б. Богаткова, 194/3	Нет сведений	17
		х/к. ул. Выборная, 89	Нет сведений	17
		х/к. ул. Ленинградская, 147	Нет сведений	17
		с/п. ул. Высоцкого, 3	Нет сведений	22
		с/п. ул. Ленинградская, 139	Нет сведений	12
		с/п. ул. Белинского, 1/1	Нет сведений	20
		с/п. пойма реки Иня	Нет сведений	32
		с/п. ул. Шмидта, 6	Нет сведений	12
		х/к. ул. Звездная, 11	Нет сведений	17
		с/п. ул. Узорная, 19	Нет сведений	12

		х/к. ул. Часовая, 25	Нет сведений	17
		с/п. ул. Лесосечная, 8	Нет сведений	12
		с/п. ул. Демакова, 17/1	Нет сведений	12
		х/к. ул. Экваторная, 2	Нет сведений	17
		х/к. ул. Смоленская, 3	Нет сведений	12
		х/к. ул. Полевая, 8/1	Нет сведений	17
		с/п. ул. Солнечногорская, 9	Нет сведений	12
		с/п. ул. О.Жилиной, 88	Нет сведений	12
		с/п. ул. Д. Бедного, 68а	Нет сведений	12
		с/п. ул. Ипподромская, 30	Нет сведений	12
		с/п. ул. Серебренниковская, 2/1	Нет сведений	17
		с/п. ул. Гоголя, 17	Нет сведений	12
		с/п. ул. Писарева, 20	Нет сведений	12
		с/п. ул. Каменская, 26	Нет сведений	12
		с/п. ул. Крылова, 55	Нет сведений	12
		с/п. ул. Селезнева, 33	Нет сведений	12
		Тен. корт Нарымский сквер	Нет сведений	12
		с/п. Кр. проспект, 51/3	Нет сведений	12
		с/п. ул. 1905 года, 30/1	Нет сведений	12
		х/к. ул. Челюскинцев, 36/1	Нет сведений	17

		с/п. ул. Советская, 7	Нет сведений	12
		с/п. ул. Революции, 7	Нет сведений	12
		с/п. ул. Нарымская, 25	Нет сведений	12
		х/к. ул. Магаданская, 3	Нет сведений	17
		х/к. ул. Жуковского, 113/2	Нет сведений	17
		с/п. ул. Д. Ковальчук, 14	Нет сведений	12
		с/п. ул. Кропоткина, 128	Нет сведений	12
		с/п. ул. Рельсовая, 3	Нет сведений	12
		х/к. ул. Лебедевского, 2	Нет сведений	17
		с/п. ул. Аэропорт, 53	Нет сведений	12
		с/п. ул. Тимирязева, 93	Нет сведений	12

х/к – хоккейная коробка;
с/п – спортивная площадка.

Таблица 5

Технико-экономические параметры существующих объектов социальной инфраструктуры города Новосибирска в области культуры

№ п/п	Наименование учреждения	Наименование объекта, адрес	Год постройки	Площадь	Степень износа, %
1	МКУК ЦГДБ им. А. П. Гайдара	Центральная городская детская библиотека им. А. П. Гайдара, ул. Станиславского, 4	1953	471,0	49,1
		Центральная городская детская библиотека им. А. П. Гайдара, ул. Станиславского, 1	1952	446,8	50,22
2	МКУК ЦГБ им. К. Маркса	Центральная городская библиотека им. К. Маркса, Красный проспект, 163	1968	922,5	41
		Филиал библиотеки им. К. Маркса, ул. Фрунзе, 3	1977	208,1	37
3	МКУК ЦБС Калининского района	Центральная районная библиотека им. Д. С. Лихачева, ул. Б. Хмельницкого, 38	1957	1502,4	74
		Библиотека им. М. Ю. Лермонтова, ул. Объединения, 11	1969	307,5	80
		Библиотека им. братьев Гримм (детская), ул. Объединения, 39	1981	112,7	48
		Библиотека им. А. М. Волкова (детская), ул. Объединения, 39	1975	73,3	40
		Библиотека им. Л. А. Кассиля (детская) Библиотека им. К. М. Симонова, ул. Новоуральская, 33	1965	387,0	40
		Библиотека им. М. Горького, ул. Магистральная, 7	1982	319,7	63

4	МКУК ЦБС Дзержинского района	ЦРБ им. В. Г. Белинского, проспект Дзержинского, 79	1955	590,9	75
		Филиал «Библиотека им. И. С. Тургенева», проспект Дзержинского, 79	1955	376,0	65
		Филиал «Библиотека им. Я. Гашека», ул. Лежена, 16	1973	846,6	31
		Филиал «Библиотека им. М. И. Цветаевой», ул. Б. Богаткова, 268	1983	312,4	39
		Филиал «Библиотека им. Н. А. Ос-тровского», ул. Авиастроителей, 15	–	410,9	63
		Филиал «Библиотека им. Н. В. Гоголя», ул. Гоголя, 215	1954	260,8	31
		Филиал «Библиотека им. В. П. Чкалова», ул. Чкалова, 72	1973	670,4	40

5	МКУК ЦБС Кировского района	ЦРБ им. А. С. Макаренко, ул. Петухова, 118	1974	552,5	36
		Филиал «Библиотека клуб им. Н. Н. Носова», улица Сибиряков-Гвардейцев, 44/6	1989	724,9	25,98
		Филиал «Библиотека им. А. С. Грина», ул. Бетонная, 7	1951	159,7	66,9
		Филиал «Библиотека им. К. Г. Паустовского», ул. Петухова, 68	1980	101,2	55,42
		Филиал «Библиотека им. И. А. Бунина», ул. Урманова, 11	1962	264,9	36,57
		Филиал «Библиотека им. М. А. Бул-гакова», ул. Герцена, 10	1988	235	23,64
		Филиал «Библиотека семейного чтения им. Ю. М. Магалифа», ул. Петухова, 53	1965	105,9	49,11
		Филиал «Библиотека им. В. П. Астафьева», ул. Сибиряков-Гвардейцев, 59	1979	109,9	35,28
		Филиал «Библиотека им. В. Г. Короленко», ул. Саввы Кожевникова, 37	1952	119,9	58,34

6	МКУК ЦБС Первомайского района	Филиал «Библиотека семейного чтения им. В. Дубинина», ул. Первомайская, 114	1973	263,6	28
		Филиал «Библиотека им. К. И. Чуковского», ул. Шмидта, 3	1987	395,7	10
		Филиал «Библиотека им. Г. М. Пушкирева», ул. Звездная, 3	1963	77,2	35
		ЦРБ им. Н. Г. Чернышевского, ул. Аксенова, 48	1961	205,7	39
		ЦРБ им. Н. Г. Чернышевского, ул. Сызранская, 9	1958	393,2	30
		Филиал «Библиотека им. А. И. Куприна», ул. Узорная, 8	1979	103,5	36
		Филиал «Библиотека им. В. М. Шукшина», ул. Твардовского, 18	1983	174,9	10
		Филиал «Библиотека им. И. А. Крылова», ул. 4-я Пятилетка, 28а	1973	217	29
		Филиал «Библиотека им. М. А. Светлова», ул. Маяковского, 4а	2004	325,5	10
7	МКУК ЦБС Железнодорожного района	Филиал «Библиотека им. В.И. Даля», ул. Ленина, 32	1966	287	15
		Филиал «Городской Центр истории Новосибирской книги», ул. Ленина, 32	1966	443,7	31
		Филиал «Библиотека им. О. В. Кошевого», ул. Владимировская, 7	1964	327	31
		ЦРБ им. А.П. Чехова, ул. Сибирская, 37	1976	748,2	20

8	МКУК ЦБС Советского района	Филиал «Библиотека им. Н. С. Лескова», пос. Кирова, ул. Боровая партия, 13	2008	46,3	15
		Филиал «Библиотека им. М. М. Зощенко», ул. Тружеников, 16а	1983	288,4	35
		Филиал «Библиотека им. С. Т. Аксакова», ул. Экваторная, 5	1985	104	31
		Филиал «Библиотека им. Ю. Д. Дмитриева», Молодёжи бульвар, 16	1960	116,7	37
		Филиал «Библиотека М.А. Шолохова», ул. Мусы Джалиля, 5	1958	395	83
		Филиал «Библиотека им. А. Л. Барто», ул. Ветлужская, 28а	1989	390,6	25,6
		ЦРБ им. М.В. Ломоносова, ул. Софийская, 2	1958	1009,5	Здание - 42 %, Подвал - 52,4 %

9	МКУК ЦБС Ленинского района	ЦРБ им. П.П. Бажова, ул. Новогодняя, 11	1961	644,1	39,99
		Филиал «Библиотека им. А. С. Пушкина», ул. Широкая, 15	1987	864,5	21,03
		Филиал «Библиотека им. Н. А. Некрасова», ул. Римского-Корсакова, 5/1	1963	441,9	38,61
		Филиал «Библиотека им. А. А. Фадеева», ул. Полярная, 17	2015	222,13	0,5
		Филиал «Библиотека им. А. А. Ахматовой», ул. Филатова, 9	1971	794,9	18,97
		Филиал «Библиотека им. В. В. Куйбышева», ул. Колхидская, 11	1979	157,3	31,94
		Филиал «Библиотека семейного чтения», ул. Станиславского, 36	1990	496,5	20
		Филиал «Библиотека им. М. И. Калинина», ул. Халтурина, 32	1962	362,6	38,34
		Филиал «Библиотека им. А. И. Герцена», ул. Римского-Корсакова, 12	1961	350,3	40,59
		Филиал «Библиотека им. В. В. Бианки», ул. 9-ой Гвардейской Дивизии, 18	2011	300,4	15
		Филиал «Библиотека им. А. А. Блока», ул. Котовского, 11	1957	233,5	42,35
10	МКУК ЦБС Центрального района	ЦРБ им. Н. К. Крупской, ул. Максима Горького, 104	1977	560,5	63,02
		Филиал «Библиотека им. Д. А. Фурманова», ул. Семьи Шамшиных, 85	1960	326,7	100
		Филиал «Библиотека им. Володи Ульянова», ул. Достоевского, 8	1968	298,9	83,68

11	МКУК ЦБС Октябрьского района	ЦРБ им. Л. Н. Толстого, ул. Восход, 26	1960	460,2	70
		Филиал «Библиотека им. Б. А. Богаткова», ул. Никитина, 70	1973	450,5	50
		Филиал «Библиотека им. Н. Г. Гарина-Михайловского», ул. Кирова, 321	1975	220,6	50
		Филиал «Библиотека им. Т. Г. Шевченко», ул. Выборная, 118	1984	224,6	50
		Филиал «Библиотека им. И. М. Лаврова», ул. Стофато, 1а	1971	180	50
		Филиал «Библиотека им. М. М. Пришвина», ул. Комунстроевская, 200	1970	113,2	50
		Библиотека им. А. М. Матросова, ул. Большевикская, 153	1965	86,2	70
12	МКУК ЦБС Заельцовского района	ЦРБ им. М. Е. Салтыкова-Щедрина, Красный проспект, 83	1969	1043,6	94,8
		Филиал «Библиотека им. А.В. Луначарского», ул. Жуковского, 106а	1998	128,3	25
		Филиал «Библиотека им. Зои Космодемьянской», ул. Ельцовская, 7	1936	128,2	60,2
		Филиал «Библиотека им. В.Ю. Драгунского», ул. Деповская, 36	2003	104,5	4,5
		Филиал «Библиотека им. Саши Чекалина», ул. Д. Донского, 45/1	1965	69	32
		Филиал «Библиотека им. Л.Н. Сейфуллиной», ул. Магаданская, 5	1954	71	66
		Филиал «Библиотека им. В.Я.Шишкова», ул. Кубовая, 49а	1956	34	70

13	МАУК СЦС	Сибирский Центр Событий, ул. Советская, 62	1974	79,7	40
		Сибирский Центр Событий, ул. Ленина, 18	1930	17,68	80
14	МБУК ГДТП	Городская дирекция творческих программ, ул. Советская, 62	1974	80,7	40
		Городская дирекция творческих программ, ул. Орджоникидзе, 11	1962	52,8	50
		Городская дирекция творческих программ, ул. Ленина, 17	1930	68	80
15	МБУК НГДО	НГДО, Красный проспект, 167	–	–	–
		НГДО, ул. Б. Хмельницкого, 40	–	–	–
16	МБУК «НГДТ п/р С. Афанасьева»	Новосибирский городской драматический театр п/р С. Афанасьева», Вокзальная магистраль, 19, ул. М. Горького, 52	1967	697	80
		Новосибирский городской драматический театр п/р С. Афанасьева», ул. М. Горького, 52	–	–	–
17	МБУК ДТ «На левом берегу»	ДТ «На левом берегу», ул. Вертковская, 10	–	–	–
18	МКП ККК им. В. В. Маяковского	Киноконцертный комплекс им. Маяковского, Красный проспект, 15	1971	4058	70

19	МКУК «МГН»	МКУК «МГН», ул. Советская, 24	1924	791,6	100
		филиал МКУК «МГН», Красный проспект, 179	1959	665,3	58
		филиал МКУК «МГН», проспект Дзержинского, 1а	1953	175,5	68
		филиал МКУК «МГН», ул. Кирова, 80	1954	112,7	64,3
		филиал МКУК «МГН», Вокзальная магистраль, 3	1984	161	38
		филиал МКУК «МГН», ул. Новоморская, 12а	1962	110,1	68,3
		филиал МКУК «МГН», ул. Романова, 26	1955	191,5	75
		филиал МКУК «МГН», ул. Богдана Хмельницкого, 32	1958	169,3	70
		филиал МКУК «МГН», ул. Первомайская, 148	1971	295,2	42
		филиал МКУК «МГН», ул. Обская, 4	1900	202,8	100
		филиал МКУК «МГН», проспект Димитрова, 6	1934	114	100
20	МУП «Зоологический парк» им. Р. А. Шило	Новосибирский зоопарк, ул. Тимирязева, 71/1	–	2998,3	–
21	МАУК МКЦ «Сибирь-Хоккайдо»	Муниципальный культурный центр «Сибирь-Хоккайдо», ул. Шевченко, 28/1	1995	–	24,7
22	МБУК ДДК им. Д. Н. Пичугина	Детский дом Культуры, ул. Богдана Хмельницкого, 70/1	1950	750,7	64
		Детский дом Культуры, ул. Богдана Хмельницкого, 64	1959	525,7	75
		Детский дом Культуры, ул. Александра Невского, 45	1960	717,4	42
23	МБУК «КДЦ им. К. С. Станиславского»	Культурно-досуговый центр, ул. Котовского, 2а	1962	3980,5	42
		Культурно-досуговый центр, ул. Станиславского, 12	1957	850	100

24	МБУК ДК «Затон»	Дом Культуры. ул. Судоремонтная, 1	1929	439,9	100
25	МБУК ДК «Приморский»	Дом Культуры, ул. Молодости, 15	1956	1800	43
26	МБУК ДДК им. М. И. Калинина	Детский дом Культуры, ул. Театральная, 1	1945	1990,6	97,6
27	МБУК ДК «40 лет ВЛКСМ»	Дом Культуры, ул. Узорная, 1/2	1958	781,2	34
28	МБУК ДК «СТМ»	Дом Культуры, ул. Забалуева, 47	1983	7661	34
29	МБУК ДК «Академия»	Дом Культуры, ул. Ильича, 4	1962	2071	50
		Дом Культуры «Звезда», ул. Иванова, 53	1974	3495,6	80
30	МКУ «Детская киностудия «Поиск»	Детская киностудия, ул. Иванова, 53	1974	–	–
31	МБУК ДК им. М. Горького	Дом Культуры, ул. Б. Хмельницкого, 40	1957	7427	57
32	МБУК ДК «Точмашевец»	Дом Культуры, ул. Промышленная, 1	1943	740	60
33	МКП ДК «Прогресс»	Дом Культуры, Красный проспект, 167	1937	12315,1	52
34	МУП ПКиО «ЦЕНТРАЛЬНЫЙ»	Парк культуры и отдыха, ул. Мичурина, 8	1959	467,7	60
35	МБУК ПКиО им. С. М. Кирова	Парк культуры и отдыха, ул. Станиславского, 1а	1958	198,3	100
36	МАУК ПКиО «Заельцовский»	Парк культуры и отдыха, ул. Парковая, 88	1958	120	100
37	МБУК ПКиО «Бугринская роща»	Парк культуры и отдыха, ул. Саввы Кожевникова, 39	1952	182,7	71
38	МБУК ПКиО «Сосновый бор»	Парк культуры и отдыха, ул. Учительская, 49	1994	118,2	53,6
39	МАУК ПКиО «У моря Обского»	Парк культуры и отдыха, ул. Софийская, 15	2000	2951	23,6
40	МБУК ПКиО «Первомайский»	Парк культуры и отдыха, ул. Маяковского, 5а	1960	223,6	62,3
41	МУП ПК и О «Березовая роща»	Парк культуры и отдыха, ул. Планетная, 53	1985	116,5	42
42	МБУДО ДМШ № 1	Детская музыкальная школа, ул. Некрасова, 4	1974	2524,7	38,72

43	МБУДО ДМШ № 2	Детская музыкальной школа, ул. Римского-Корсакова, 3/1	1964	603,1	41,6
		Детская музыкальная школа, ул. Костычева, 4	1954	161,1	56
44	МБУДО ДМШ № 3	Детская музыкальная школа, ул. Авиастроителей, 15 а	1952	598	45
		Детская музыкальная школа, ул. Лазарева, 1	1961	812,05	35
45	МБУДО ДШИ № 4	Детская школа искусств, ул. Маяковского, 20	1935	864	68,57
46	МБУДО ДМШ № 5	Детская музыкальная школа, ул. Дмитрия Донского, 20	1961	351,3	43
47	МБУДО ДМШ № 6	Детская музыкальная школа, ул. Советская, 35а	1959	397,3	43,66
48	МБУДО ДШИ № 7 им. А.П. Новикова	Детская школа искусств, ул. 3-го Интернационала, 148	1978	1742,9	57
49	МБУДО ДМШ № 8	Детская музыкальная школа, ул. Б. Хмельницкого, 25/1	1955	1235	90
50	МБУДО ДМШ № 9	Детская музыкальная школа, ул. Молодости, 13	1951	465	30
51	МБУДО ДМШ № 10	Детская музыкальная школа, ул. Ученых, 10	1972	1970,9	75
52	МБУДО ДШИ № 11	Детская школа искусств, ул. Громова, 18	1988	1755,7	25
53	МБУДО ДШИ № 12	Детская школа искусств, ул. Бориса Богаткова, 205а	1960	270,8	50
		Детская школа искусств, ул. Гаранина, 7/1	1979	1001,46	22
54	МБУДО ДШИ № 13	Детская школа искусств, ул. Амосова, 55	1964	425	45
55	МБУДО ДШИ № 14	Детская школа искусств, ул. Толбухина, 31/1	1982	3024,6	25
56	МБУДО ДМШ № 15	Детская музыкальная школа, ул. Кутателадзе, 16	1986	1963	32,4

57	МБУДО ДШИ № 16	Детская школа искусств, ул. Дачная, 40/1	1963	426,09	40
58	МБУДО ДШИ № 17	Детская школа искусств, ул. Линейная, 51	2001	337,8	8,6
		Детская школа искусств, ул. Кропоткина, 119а	1964	151,8	84,7
59	МБУДО ДШИ № 18	Детская школа искусств, ул. Связистов, 111/1	1988	464,3	26,12
60	МБУДО ХДМШ № 19	Хоровая детская музыкальная школа, ул. Новогодняя, 24	1967	181,9	65
		Хоровая детская музыкальная школа, ул. Петухова, 74	1978	635,9	35
61	МБУДО ШИ № 20 «Муза»	Школа искусств, ул. Герцена, 12	2003	2043,3	11
62	МБУДО ДШИ № 21	Детская школа искусств, ул. Экваторная, 5	1984	450	28
63	МБУДО ДШИ № 22	Детская школа искусств, ул. Ватугина, 16	1962	243,3	38
64	МАУДО ДШИ № 23	Детская школа искусств, ул. Чаплыгина, 48	1957	241,3	49
		Детская школа искусств, ул. Чаплыгина, 48 а	1989	131,7	26,6
		Детская школа искусств, ул. Ермака, 9	1961	174,1	28,9
65	МАУДО ДШИ № 24 «Триумф»	Детская школа искусств, ул. Вертковская, 4а к.2	1954	574,9	60,5
		Детская школа искусств, ул. Аникина, 7	1947	670,9	14,5
		Детская школа искусств, ул. Кожевникова, 33	1952	119,2	73,4
66	МБУДО ДШИ № 25	Детская школа искусств, ул. Лазурная, 4/2	1994	485,1	28,48
67	МБУДО ДШИ № 27	Детская школа искусств, ул. Ученическая, 21	1964	735	85
68	МБУДО ДШИ № 28	Детская школа искусств, ул. Выборная, 111/1	1996	553,8	16
69	МБУДО ГШИ № 29	Городская школа искусств, ул. Депутатская, 48	2003	1196,2	15

70	МБУДО ДШИ № 30	Детская школа искусств, ул. М. Горького, 93	1989	1164,4	25
71	МБУДО ДШИ «Кантилена»	Детская школа искусств, ул. Мира, 36	1959	525,7	50
72	МБУДО ДХШ №1	Детская художественная школа, ул. Красная, 38	1984	553,8	26
73	МБУДО ДХШ № 2	Детская художественная школа, ул. Станиславского, 36	1991	402,5	20,77
		Детская художественная школа, ул. Тружеников, 16а	1974	161	33
74	МБУДО ДХШ № 3 «Снегири»	Детская художественная школа, ул. Петухова, 122/2	1984	1085,1	29
75	МБУК ГЦИИ	Филиал (мастерская), ул. Авиастроителей, 11	1959	95,3	48
		Филиал (мастерская), ул. Блюхера, 41	1961	275,9	65
		Филиал (мастерская), ул. Блюхера, 59	1962	261,7	64
		Филиал (мастерская), ул. Большевикская, 26	1961	520,8	60
		Филиал (мастерская), ул. Геодезическая, 1	1963	260,9	62
		Филиал (мастерская), ул. Геодезическая, 9	1963	254,2	60
		Филиал (мастерская), ул. Гоголя, 228	1958	39,2	68
		Филиал (мастерская), ул. Гоголя, 27а	1957	86,4	55
		Филиал (мастерская), ул. Д. Ковальчук, 175	1972	560,8	56
		Филиал (мастерская), проспект Димитрова, 6	1954	194,4	69
		Филиал (мастерская), ул. Кошурникова, 5	1973	74,5	38

		Филиал (мастерская), Красный проспект, 159	1951	55	68
		Филиал (мастерская), ул. Кузумы Минина, 20/3	1962	76,3	58
		Филиал (мастерская), ул. Курчагова, 37	1972	317,8	42
		Филиал (мастерская), ул. Народная, 12/1	1957	153,2	70
		Филиал (мастерская), ул. Невельского, 29	1954	246	70
		Филиал (мастерская), ул. Новогодняя, 17	1965	256,3	65
		Филиал (мастерская), ул. Новогодняя, 21	1964	257,8	60
		Филиал (мастерская), ул. О. Жилиной, 73	1972	84	70
		Филиал (мастерская), ул. Республиканская, 35	1963	78,4	60
		Филиал (мастерская), ул. Свердлова, 21	1956	105,6	70
		Филиал (мастерская), ул. Свердлова, 13	1957	995,9	40
		Филиал (мастерская), ул. Сибирская, 37	1958	119,3	45
		Филиал (мастерская), ул. Советская, 79а	1967	616,7	40
		Филиал (мастерская), ул. Софийская, 15	1956	225,3	32
		Творческий союз художников НРОО «ТСХ», ул. Фабричная, 8	1973	97,5	36

		Филиал (мастерская), ул. Челюскинцев, 3	1976	75,9	41
		Союз художников России НРО ВТОО, ул. Челюскинцев, 24	1979	180,3	43
		Филиал (мастерская), ул. Широкая, 1	1964	184,4	65
		Филиал (мастерская), ул. Экваторная, 13	1975	231,3	38
		Филиал (мастерская), ул. Ядринцевская, 35	1958	98,9	69

Приложение 2
к Программе комплексного развития
социальной инфраструктуры города
Новосибирска на 2017 – 2030 годы

**Перечень мероприятий (инвестиционных проектов)
по проектированию, строительству и реконструкции объектов социальной
инфраструктуры города Новосибирска**

№ п/п	Наименование мероприятия	Планируемый объем финанси- рования, тыс. руб.	Источник финансиро- вания	Год ввода в экс- плуата- цию	Ответствен- ный испол- нитель
1. В области образования					
1.1	Строительство детского сада в жилом массиве «Белые росы» в Кировском районе на 150 мест (Приложение 1)	115000,00	бюджет города	2030	мэрия города Новосибирска
1.2	Строительство детского сада по ул. Междуреченская в Ленинском районе на 240 мест (Приложение 2)	182880,00	бюджет города	2020	мэрия города Новосибирска
1.3	Строительство детского сада по ул. А. Лежена в Дзержинском районе на 340 мест (Приложение 3)	258400,00	бюджет города	2020	мэрия города Новосибирска
1.4	Строительство детского сада по ул. Заслонова в Дзержинском районе на 285 мест (Приложение 4)	215180,00	бюджет города	2020	мэрия города Новосибирска
1.5	Строительство детского сада по ул. Игарская в Калининском районе на 240 мест (Приложение 5)	180816,00	бюджет города	2020	мэрия города Новосибирска
1.6	Строительство детского сада по ул. Заозерная в Ленинском районе на 340 мест (Приложение 6)	259100,00	бюджет города	2020	мэрия города Новосибирска
1.7	Реконструкция детского сада № 35 по ул. Тельмана, 36 в Первомайском районе на 240 мест (Приложение 7)	183600,00	бюджет города	2020	мэрия города Новосибирска
1.8	Строительство детского сада по ул. Автогенная в Октябрьском районе на 285 мест (Приложение 8)	220106,00	бюджет города	2020	мэрия города Новосибирска

1.9	Реконструкция детского сада № 32 по ул. Кошурникова, 29/2 в Дзержинском районе на 340 мест (Приложение 9)	236300,00	бюджет города	2020	мэрия города Новосибирска
1.10	Строительство детского сада по ул. Красный проспект в Калининском районе на 240 мест (Приложение 10)	182880,00	бюджет города	2020	мэрия города Новосибирска
1.11	Строительство детского сада в жилом массиве «Южно-Чемской» в Кировском районе на 280 мест (Приложение 11)	215600,00	бюджет города	2020	мэрия города Новосибирска
1.12	Строительство детского сада по ул. Танкистов в Ленинском районе на 220 мест (Приложение 12)	167200,00	бюджет города	2025	мэрия города Новосибирска
1.13	Строительство детского сада в жилом массиве «Ясный берег» в Ленинском районе на 150 мест (Приложение 13)	114000,00	бюджет города	2019	мэрия города Новосибирска
1.14	Строительство детского сада по ул. Кубовая в Завельцовском районе на 220 мест (Приложение 14)	183120,00	бюджет города	2020	мэрия города Новосибирска
1.15	Строительство детского сада по ул. Никитина в Октябрьском районе на 230 мест (Приложение 15)	174800,00	бюджет города	2020	мэрия города Новосибирска
1.16	Реконструкция детского сада № 80 по ул. Мира, 9а в Кировском районе на 200 мест (Приложение 16)	152400,00	бюджет города	2020	мэрия города Новосибирска
1.17	Строительство детского сада по ул. Спортивная в Ленинском районе на 200 мест (Приложение 17)	152000,00	бюджет города	2021	мэрия города Новосибирска
1.18	Строительство детского сада в жилом массиве «Телецентр» в Ленинском районе на 320 мест (Приложение 18)	114300,00	бюджет города	2022	мэрия города Новосибирска
1.19	Строительство детского сада в микрорайоне «Березовый» в Первомайском районе на 150 мест (Приложение 19)	152400,00	бюджет города	2022	мэрия города Новосибирска
1.20	Реконструкция детского сада № 393 по ул. 9-го Ноября, 49 в Октябрьском районе на 320 мест (Приложение 20)	220800,00	бюджет города	2022	мэрия города Новосибирска

1.21	Строительство детского сада в жилом массиве «Северная корона» в Калининском районе на 150 мест (Приложение 21)	103500,00	бюджет города	2022	мэрия города Новосибирска
1.22	Строительство детского сада по ул. Караваева в Дзержинском районе на 180 мест (Приложение 22)	138600,00	бюджет города	2023	мэрия города Новосибирска
1.23	Строительство детского сада по ул. Овчукова в Калининском районе на 240 мест (Приложение 23)	181032,00	бюджет города	2021	мэрия города Новосибирска
1.24	Строительство детского сада в жилом массиве «Южно-Чемской» в Кировском районе на 310 мест (Приложение 24)	213900,00	бюджет города	2023	мэрия города Новосибирска
1.25	Строительство детского сада в жилом массиве «Акатуйский» в Кировском районе на 165 мест (Приложение 25)	125730,00	бюджет города	2023	мэрия города Новосибирска
1.26	Строительство детского сада в жилом массиве «Троллейный» по ул. Связистов в Ленинском районе на 220 мест (Приложение 26)	167640,00	бюджет города	2023	мэрия города Новосибирска
1.27	Строительство детского сада по ул. Скрябина в Дзержинском районе на 280 мест (Приложение 27)	214564,00	бюджет города	2026	мэрия города Новосибирска
1.28	Строительство детского сада по ул. Декоративный питомник в Калининском районе на 180 мест (Приложение 28)	133902,00	бюджет города	2026	мэрия города Новосибирска
1.29	Строительство детского сада в жилом массиве «Южно-Чемской» в Кировском районе на 250 мест (Приложение 29)	190500,00	бюджет города	2026	мэрия города Новосибирска
1.30	Строительство детского сада в жилом массиве «Акатуйский» в Кировском районе на 165 мест (Приложение 30)	125730,00	бюджет города	2026	мэрия города Новосибирска
1.31	Строительство детского сада по ул. Клубная в Ленинском районе на 350 мест (Приложение 31)	167640,00	бюджет города	2026	мэрия города Новосибирска
1.32	Реконструкция детского сада по ул. Киевская, 1 в Ленинском районе на 220 мест (Приложение 32)	167640,00	бюджет города	2026	мэрия города Новосибирска

1.33	Строительство детского сада по ул. Забалуева в Ленинском районе на 220 мест (Приложение 33)	167640,00	бюджет города	2026	мэрия города Новосибирска
1.34	Строительство детского сада по ул. Высоцкого в Октябрьском районе на 165 мест (Приложение 34)	125730,00	бюджет города	2026	мэрия города Новосибирска
1.35	Реконструкция детского сада № 449 по ул. Чехова, 198 и ул. Чехова, 200 в Октябрьском районе на 340 мест (Приложение 35)	234600,00	бюджет города	2026	мэрия города Новосибирска
1.36	Строительство детского сада по ул. 2-я Марата в микрорайоне «Весенний» в Первомайском районе на 240 мест (Приложение 36)	182880,00	бюджет города	2026	мэрия города Новосибирска
1.37	Строительство детского сада по ул. Иванова в Советском районе на 270 мест (Приложение 37)	213360,00	бюджет города	2026	мэрия города Новосибирска
1.38	Реконструкция детского сада № 460 по ул. Кропоткина, 128/2 в Заельцовском районе на 340 мест (Приложение 38)	234600,00	бюджет города	2026	мэрия города Новосибирска
1.39	Реконструкция детского сада № 256 по ул. Депутатская, 18 в Железнодорожном районе на 280 мест (Приложение 39)	213360,00	бюджет города	2026	мэрия города Новосибирска
1.40	Реконструкция детского сада № 117 по ул. Крылова, 42 в Центральном районе на 300 мест (Приложение 40)	207000,00	бюджет города	2026	мэрия города Новосибирска
1.41	Строительство детского сада по ул. Пойменная в Дзержинском районе на 180 мест (Приложение 41)	137160,00	бюджет города	2027	мэрия города Новосибирска
1.42	Строительство детского сада по ул. Народная, 31 и ул. Народная, 33 в Калининском районе на 240 мест (Приложение 42)	165600,00	бюджет города	2027	мэрия города Новосибирска
1.43	Строительство детского сада в жилом массиве «Южно-Чемской» в Кировском районе на 280 мест (Приложение 43)	213360,00	бюджет города	2027	мэрия города Новосибирска
1.44	Строительство детского сада по ул. Памирский 1-й микрорайон в Кировском районе на 250 мест (Приложение 44)	190500,00	бюджет города	2027	мэрия города Новосибирска

1.45	Строительство детского сада в жилом комплексе «Микрорайон Затон» в Ленинском районе на 220 мест (Приложение 45)	167640,00	бюджет города	2027	мэрия города Новосибирска
1.46	Строительство детского сада в микрорайоне «Чистая Слобода» в Ленинском районе на 220 мест (Приложение 46)	167640,00	бюджет города	2027	мэрия города Новосибирска
1.47	Строительство детского сада по ул. Дукача в Ленинском районе на 190 мест (Приложение 47)	144780,00	бюджет города	2027	мэрия города Новосибирска
1.48	Строительство детского сада по ул. 2-я Обская в Октябрьском районе на 230 мест (Приложение 48)	175260,00	бюджет города	2027	мэрия города Новосибирска
1.49	Строительство детского сада по ул. Лобова в Октябрьском районе на 290 мест (Приложение 49)	220980,00	бюджет города	2027	мэрия города Новосибирска
1.50	Строительство детского сада по пер. 10-й Камышенский в Октябрьском районе на 320 мест (Приложение 50)	243840,00	бюджет города	2027	мэрия города Новосибирска
1.51	Строительство детского сада по ул. Твардовского в Первомайском районе на 200 мест (Приложение 51)	152400,00	бюджет города	2027	мэрия города Новосибирска
1.52	Строительство детского сада по ул. Ивлева в Советском районе на 180 мест (Приложение 52)	128016,00	бюджет города	2027	мэрия города Новосибирска
1.53	Реконструкция детского сада № 215 по Владимировскому спуску, 3а в Железнодорожном районе на 250 мест (Приложение 53)	172500,00	бюджет города	2027	мэрия города Новосибирска
1.54	Реконструкция детского сада № 497 по ул. Железнодорожная, 10/1 в Железнодорожном районе на 220 мест (Приложение 54)	151800,00	бюджет города	2027	мэрия города Новосибирска
1.55	Строительство детского сада по ул. Декоративный питомник в Калининском районе на 240 мест (Приложение 55)	182880,00	бюджет города	2028	мэрия города Новосибирска
1.56	Строительство детского сада в жилом массиве «Южно-Чемской» в Кировском районе на 265 мест (Приложение 56)	201930,00	бюджет города	2028	мэрия города Новосибирска

1.57	Строительство детского сада на жилом массиве по ул. Немировича-Данченко в Кировском районе на 300 мест (Приложение 57)	243840,00	бюджет города	2028	мэрия города Новосибирска
1.58	Строительство детского сада по ул. Зорге в Кировском районе на 320 мест (Приложение 58)	243840,00	бюджет города	2028	мэрия города Новосибирска
1.59	Реконструкция детского сада № 347 по ул. Выставочная, 22 и ул. Выставочная, 28 в Ленинском районе на 330 мест (Приложение 59)	251460,00	бюджет города	2028	мэрия города Новосибирска
1.60	Строительство детского сада по ул. Большевикская в Октябрьском районе на 320 мест (Приложение 60)	243840,00	бюджет города	2028	мэрия города Новосибирска
1.61	Строительство детского сада по ул. Выборная в Октябрьском районе на 320 мест (Приложение 61)	243840,00	бюджет города	2028	мэрия города Новосибирска
1.62	Строительство детского сада в жилом массиве «Южно-Чемской» в Кировском районе на 320 мест (Приложение 62)	243840,00	бюджет города	2029	мэрия города Новосибирска
1.63	Строительство детского сада в жилом массиве «Южно-Чемской» в Кировском районе на 280 мест (Приложение 63)	213360,00	бюджет города	2029	мэрия города Новосибирска
1.64	Строительство детского сада по ул. Зорге в Кировском районе на 250 мест (Приложение 64)	190500,00	бюджет города	2029	мэрия города Новосибирска
1.65	Строительство детского сада по ул. Дукача в Ленинском районе на 190 мест (Приложение 65)	144780,00	бюджет города	2029	мэрия города Новосибирска
1.66	Строительство детского сада в жилом комплексе «Микрорайон Затон» в Ленинском районе на 220 мест (Приложение 66)	167640,00	бюджет города	2029	мэрия города Новосибирска
1.67	Реконструкция детского сада № 482 по ул. Гусинобродский тракт, 18 в Октябрьском районе на 120 мест (Приложение 67)	82800,00	бюджет города	2029	мэрия города Новосибирска
1.68	Строительство детского сада по ул. Бориса Богаткова в Октябрьском районе на 125 мест (Приложение 68)	137160,00	бюджет города	2029	мэрия города Новосибирска

1.69	Строительство детского сада по ул. Ключ-Камышенское плато в Октябрьском районе на 320 мест (Приложение 69)	243840,00	бюджет города	2029	мэрия города Новосибирска
1.70	Строительство детского сада по ул. Ремонтная в Первомайском районе на 200 мест (Приложение 70)	152400,00	бюджет города	2029	мэрия города Новосибирска
1.71	Строительство детского сада в жилом массиве «Южно-Чемской» в Кировском районе на 280 мест (Приложение 71)	213360,00	бюджет города	2030	мэрия города Новосибирска
1.72	Строительство детского сада в жилом массиве «Южно-Чемской» в Кировском районе на 280 мест (Приложение 72)	213360,00	бюджет города	2030	мэрия города Новосибирска
1.73	Реконструкция прогимназии № 1 по ул. Новогодняя, 36а в Кировском районе на 250 мест (Приложение 73)	172500,00	бюджет города	2030	мэрия города Новосибирска
1.74	Строительство детского сада в микрорайоне «Лесоперевалка» в Ленинском районе на 220 мест (Приложение 74)	167640,00	бюджет города	2030	мэрия города Новосибирска
1.75	Строительство детского сада по ул. 2-й Кирзавод в Октябрьском районе на 130 мест (Приложение 75)	106680,00	бюджет города	2030	мэрия города Новосибирска
1.76	Реконструкция детского сада № 234 по ул. Никитина, 13а в Октябрьском районе на 155 мест (Приложение 76)	106950,00	бюджет города	2030	мэрия города Новосибирска
1.77	Реконструкция детского сада № 372 по ул. Стофато, 12а в Октябрьском районе на 160 мест (Приложение 77)	110400,00	бюджет города	2030	мэрия города Новосибирска
1.78	Строительство детского сада по ул. Зеркальная в Первомайском районе на 240 мест (Приложение 78)	182880,00	бюджет города	2030	мэрия города Новосибирска
1.79	Реконструкция детского сада № 414 по ул. Челоскинцев, 18а в Железнодорожном районе на 340 мест (Приложение 79)	234600,00	бюджет города	2030	мэрия города Новосибирска
1.80	Строительство детского сада в микрорайоне «Бугринский» в Кировском районе на 140 мест (Приложение 80)	110000,00	бюджет города	2027	мэрия города Новосибирска

1.81	Строительство детского сада в Тулинском заречье в Кировском районе на 80 мест (Приложение 81)	61000,00	бюджет города	2030	мэрия города Новосибирска
1.82	Строительство детского сада по ул. Литейная в Завельцовском районе на 240 мест (Приложение 82)	182880,00	бюджет города	2030	мэрия города Новосибирска
1.83	Строительство детского сада по ул. Междуреченская в Ленинском районе на 240 мест (Приложение 83)	182880,00	бюджет города	2025	мэрия города Новосибирска
1.84	Реконструкция детского сада по ул. Зырянская, 119/1 в Октябрьском районе на 350 мест (Приложение 84)	230000,00	внебюджетные источники	2018	привлеченные организации*
1.85	Строительство детского сада по ул. Гоголя, 19/1 в Центральном районе на 75 мест (Приложение 85)	60000,00	внебюджетные источники	2017	привлеченные организации*
1.86	Строительство экономического лицея по ул. Державина в Центральном районе на 180 мест (Приложение 86)	257140,00	бюджет города	2030	мэрия города Новосибирска
1.87	Строительство школы в микрорайоне «Весенний» в Первомайском районе на 1100 мест (Приложение 87)	465630,00	бюджет города	2030	мэрия города Новосибирска
1.88	Строительство специальной (коррекционной) общеобразовательной школы-интерната № 37 по Владимировскому спуску в Железнодорожном районе на 220 мест (Приложение 88)	100000,00	областной бюджет	2017	Правительство Новосибирской области, мэрия города Новосибирска
		492535,70	бюджет города		
1.89	Строительство школы в жилом массиве «Березовое» в Первомайском районе на 546 мест (Приложение 89)	257860,95	федеральный бюджет	2017	Правительство Новосибирской области
		192537,27	областной бюджет		
1.90	Строительство школы № 155 по ул. Ключ-Камышенское плато, 1а в Октябрьском районе на 750 мест (Приложение 90)	305583,70	областной бюджет	2017	Правительство Новосибирской области, мэрия города Новосибирска
		305583,70	бюджет города		

1.91	Строительство школы по ул. В. Потялицына в Октябрьском районе на 1100 мест (Приложение 91)	811000,00	бюджет города	2018	мэрия города Новосибирска
1.92	Строительство школы по ул. Большевикская в Октябрьском районе на 850 мест (Приложение 92)	600000,00	бюджет города	2019	мэрия города Новосибирска
1.93	Строительство школы по ул. Титова в Ленинском районе на 1100 мест (Приложение 93)	811696,90	бюджет города	2018	мэрия города Новосибирска
1.94	Реконструкция школы № 183 по ул. Петухова, 86 в Кировском районе на 119 мест (Приложение 94)	86074,20	бюджет города	2018	мэрия города Новосибирска
1.95	Реконструкция гимназии № 3 по ул. Детский проезд, 10 в Советском районе на 900 мест (Приложение 95)	458075,80	бюджет города	2018	мэрия города Новосибирска
1.96	Реконструкция школы № 82 по ул. Гоголя, 195 в Дзержинском районе на 472 места (Приложение 96)	286 959,30	бюджет города	2018	мэрия города Новосибирска
1.97	Строительство школы в микрорайоне «Весенний» в Первомайском районе на 1100 мест (Приложение 97)	830860,00	бюджет города	2019	мэрия города Новосибирска
1.98	Строительство школы в микрорайоне «Акатуйский» в Кировском районе на 1100 мест (Приложение 98)	478500,00	бюджет города	2020	мэрия города Новосибирска
1.99	Строительство школы в жилом массиве «Южно-Чемской» в Кировском районе на 1100 мест (Приложение 99)	952160,00	бюджет города	2020	мэрия города Новосибирска
1.100	Реконструкция школы № 51 по ул. Кубовая, 16а в Завельцовском районе на 350 мест (Приложение 100)	301000,00	бюджет города	2020	мэрия города Новосибирска
1.101	Строительство школы в жилом массиве «Родники» в Калининском районе на 850 мест (Приложение 101)	731000,00	бюджет города	2020	мэрия города Новосибирска
1.102	Строительство школы в микрорайоне «Новомарусино» в Ленинском районе на 550 мест (Приложение 102)	473000,00	бюджет города	2020	мэрия города Новосибирска

1.103	Строительство школы по ул. Лебедевского в Заельцовском районе на 750 мест (Приложение 103)	645000,00	бюджет города	2020	мэрия города Новосибирска
1.104	Строительство школы в микрорайоне «Лесоперевалка» в Ленинском районе на 550 мест (Приложение 104)	473000,00	бюджет города	2020	мэрия города Новосибирска
1.105	Строительство школы по ул. Выборная в Октябрьском районе на 850 мест (Приложение 105)	731000,00	бюджет города	2030	мэрия города Новосибирска
1.106	Реконструкция школы № 54 по ул. Крылова, 18 в Центральном районе на 299 мест (Приложение 106)	343057,20	бюджет города	2021	мэрия города Новосибирска
1.107	Реконструкция лицея информационных технологий по ул. Римского-Корсакова, 13 в Кировском районе на 1000 мест (Приложение 107)	655000,00	бюджет города	2021	мэрия города Новосибирска
1.108	Реконструкция школы № 73 по ул. Котовского, 16 в Ленинском районе на 700 мест (Приложение 108)	610000,00	бюджет города	2021	мэрия города Новосибирска
1.109	Реконструкция инженерного лицея НГТУ по ул. Выставочная, 36 в Ленинском районе на 750 мест (Приложение 109)	491250,00	бюджет города	2021	мэрия города Новосибирска
1.110	Реконструкция лицея № 130 по ул. Ученых, 10 в Советском районе на 875 мест (Приложение 110)	573125,00	бюджет города	2021	мэрия города Новосибирска
1.111	Реконструкция второй Новосибирской гимназии по ул. Киевская, 5 в Ленинском районе на 1000 мест (Приложение 111)	655000,00	бюджет города	2021	мэрия города Новосибирска
1.112	Реконструкция школы № 167 по ул. Панфиловцев, 41 в Октябрьском районе на 550 мест (Приложение 112)	360250,00	бюджет города	2021	мэрия города Новосибирска
1.113	Реконструкция лицея № 113 по ул. Б. Богаткова, 241/1 в Дзержинском районе на 900 мест (Приложение 114)	589500,00	бюджет города	2021	мэрия города Новосибирска
1.114	Реконструкция школы № 36 по ул. Авиастроителей, 10 в Дзержинском районе на 1000 мест (Приложение 114)	655000,00	бюджет города	2021	мэрия города Новосибирска

1.115	Реконструкция лицея № 185 по ул. Тургенева, 84 в Октябрьском районе на 875 мест (Приложение 115)	573125,00	бюджет города	2021	мэрия города Новосибирска
1.116	Реконструкция школы № 19 по ул. Б. Богаткова, 46 в Октябрьском районе на 550 мест (Приложение 116)	360250,00	бюджет города	2021	мэрия города Новосибирска
1.117	Реконструкция школы № 3 по ул. Октябрьская, 5 в Железнодорожном районе на 225 мест (Приложение 117)	101495,80	бюджет города	2021	мэрия города Новосибирска
1.118	Реконструкция школы № 100 по ул. Северная, 1 в Заельцовском районе (пристройка спортзал, мастерские) (Приложение 118)	54481,00	бюджет города	2021	мэрия города Новосибирска
1.119	Реконструкция школы № 103 по ул. Фадеева, 50/1 в Калининском районе на 900 мест (Приложение 119)	589500,00	бюджет города	2022	мэрия города Новосибирска
1.120	Строительство школы по ул. Тюленина в Калининском районе на 1100 мест (Приложение 120)	946000,00	бюджет города	2026	мэрия города Новосибирска
1.121	Строительство школы по ул. Новобугринская в Кировском районе на 1100 мест (Приложение 121)	946000,00	бюджет города	2026	мэрия города Новосибирска
1.122	Строительство школы по ул. Дучака в Ленинском районе на 1100 мест (Приложение 122)	946000,00	бюджет города	2026	мэрия города Новосибирска
1.123	Строительство школы по ул. Кирова в Октябрьском районе на 1100 мест (Приложение 123)	946000,00	бюджет города	2026	мэрия города Новосибирска
1.124	Строительство школы по ул. Героев Революции в Первомайском районе на 1000 мест (Приложение 124)	811696,90	бюджет города	2026	мэрия города Новосибирска
1.125	Реконструкция школы № 80 по ул. Энгельса, 6 в Советском районе на 400 мест (Приложение 161)	320000,00	бюджет города	2022	мэрия города Новосибирска
1.126	Строительство школы по ул. Пойменная в Дзержинском районе на 1000 мест (Приложение 126)	860000,00	бюджет города	2027	мэрия города Новосибирска
1.127	Строительство школы по ул. Сибиряков-Гвардейцев в Кировском районе на 1100 мест (Приложение 127)	946000,00	бюджет города	2027	мэрия города Новосибирска

1.128	Строительство школы в жилом массиве «Южно-Чемской» в Кировском районе на 900 мест (Приложение 128)	774000,00	бюджет города	2027	мэрия города Новосибирска
1.129	Строительство школы по ул. Титова (переулок Широкий) в Ленинском районе на 1100 мест (Приложение 129)	946000,00	бюджет города	2027	мэрия города Новосибирска
1.130	Строительство школы по ул. Пролетарская в Октябрьском районе на 1100 мест (Приложение 130)	946000,00	бюджет города	2027	мэрия города Новосибирска
1.131	Строительство школы по ул. Ремонтная в Первомайском районе на 550 мест (Приложение 131)	473000,00	бюджет города	2027	мэрия города Новосибирска
1.132	Строительство школы по ул. Ельцовская-ул. Галушак в Заельцовском районе на 800 мест (Приложение 132)	688000,00	бюджет города	2027	мэрия города Новосибирска
1.133	Строительство школы в микрорайоне «Памирский» в Кировском районе на 1100 мест (Приложение 133)	946000,00	бюджет города	2028	мэрия города Новосибирска
1.134	Реконструкция гимназии № 7 по ул. Зорге, 42а в Кировском районе на 1100 мест (Приложение 134)	476200,00	бюджет города	2028	мэрия города Новосибирска
1.135	Строительство школы по ул. Комсомольская в Кировском районе на 800 мест (Приложение 135)	688000,00	бюджет города	2028	мэрия города Новосибирска
1.136	Строительство школы в микрорайоне «Чистая Слобода» в Ленинском районе на 1100 мест (Приложение 136)	946000,00	бюджет города	2028	мэрия города Новосибирска
1.137	Реконструкция школы № 189 по ул. Выборная, 120 в Октябрьском районе на 825 мест (Приложение 137)	354750,00	бюджет города	2028	мэрия города Новосибирска
1.138	Строительство школы по ул. Сухарная в Заельцовском районе на 800 мест (Приложение 138)	688000,00	бюджет города	2028	мэрия города Новосибирска
1.139	Реконструкция школы № 120 по ул. Д. Ковальчук, 85 в Заельцовском районе (актовый зал, пищеблок, учебные мастерские) (Приложение 139)	69500,00	бюджет города	2028	мэрия города Новосибирска

1.140	Строительство школы по ул. Зорге в Кировском районе на 500 мест (Приложение 140)	430000,00	бюджет города	2029	мэрия города Новосибирска
1.141	Строительство школы в жилом массиве «Южно-Чемской» в Кировском районе на 800 мест (Приложение 141)	688000,00	бюджет города	2029	мэрия города Новосибирска
1.142	Реконструкция школы № 65 по ул. Зорге, 149 в Кировском районе на 1100 мест (Приложение 142)	479820,00	бюджет города	2029	мэрия города Новосибирска
1.143	Реконструкция школы № 138 по ул. Клубная, 39 в Ленинском районе на 1100 мест (Приложение 143)	832000,00	бюджет города	2029	мэрия города Новосибирска
1.144	Строительство школы в жилом комплексе «Микрорайон Затон» в Ленинском районе на 1100 мест (Приложение 144)	946000,00	бюджет города	2029	мэрия города Новосибирска
1.145	Реконструкция лицея № 9 по ул. 1905 года, 41 в Железнодорожном районе на 1100 мест (Приложение 145)	434500,00	бюджет города	2029	мэрия города Новосибирска
1.146	Реконструкция школы № 99 по ул. Чаплыгина, 59 в Центральном районе (актовый зал, мастерские) (Приложение 146)	63720,00	бюджет города	2029	мэрия города Новосибирска
1.147	Строительство школы в жилом массиве «Южно-Чемской» в Кировском районе на 700 мест (Приложение 147)	602000,00	бюджет города	2030	мэрия города Новосибирска
1.148	Строительство школы в жилом массиве «Южно-Чемской» в Кировском районе на 900 мест (Приложение 148)	774000,00	бюджет города	2030	мэрия города Новосибирска
1.149	Реконструкция школы № 41 по ул. Зорге, 259/1 в Кировском районе на 1100 мест (Приложение 149)	473000,00	бюджет города	2030	мэрия города Новосибирска
1.150	Строительство школы по ул. Большая в Ленинском районе на 1100 мест (Приложение 150)	946000,00	бюджет города	2030	мэрия города Новосибирска
1.151	Реконструкция школы № 65 по ул. Зорге, 149 в Кировском районе на 1100 мест (Приложение 151)	479820,00	бюджет города	2023	мэрия города Новосибирска

1.152	Реконструкция школы № 47 по ул. Мира, 1 в Кировском районе на 800 мест (Приложение 152)	230000,00	бюджет города	2022	мэрия города Новосибирска
1.153	Строительство пристройки к зданию педагогического лицея по ул. Добролюбова, 100 в Октябрьском районе на 150 мест (Приложение 153)	63500,00	бюджет города	2020	мэрия города Новосибирска
1.154	Реконструкция школы № 34 по ул. Новоуральская, 11/3 в Калининском районе на 1100 мест (Приложение 154)	340000,00	бюджет города	2020	мэрия города Новосибирска
1.155	Реконструкция школы № 40 по ул. Крашенинникова, 6 в Ленинском районе на 1100 мест (Приложение 155)	530000,00	бюджет города	2023	мэрия города Новосибирска
1.156	Реконструкция школы № 51 по ул. Охотская, 84 в Зельцовском районе на 525 мест (Приложение 156)	280000,00	бюджет города	2020	мэрия города Новосибирска
1.157	Строительство школы по ул. Торфяная в Ленинском районе на 1100 мест (Приложение 157)	465630,00	бюджет города	2026	мэрия города Новосибирска
1.158	Строительство школы по ул. Сузунская в Октябрьском районе на 1100 мест (Приложение 158)	465630,00	бюджет города	2020	мэрия города Новосибирска
1.159	Строительство школы по ул. Междуреченская в Ленинском районе на 1100 мест (Приложение 159)	465630,00	бюджет города	2020	мэрия города Новосибирска
1.160	Создание и реконструкция объектов на территории ДООЦ им. С. Тюленина по Бердскому шоссе, 253 в Первомайском районе (Приложение 160)	114000,00	внебюджетные источники	2021	привлеченные организации*
	ИТОГО по области:	57622614,42			
2. В области здравоохранения					
2.1	Строительство лечебного корпуса городской клинической больницы №34 по ул. Титова (Приложение 161)	300000,00	областной бюджет	2030	Правительство Новосибирской области
2.2	Строительство ГБУЗ НСО «Городская поликлиника №22» по ул. Петухова (Приложение 162)	1000000,00	областной бюджет	2021	Правительство Новосибирской области

2.3	Строительство ГБУЗ НСО «Городская поликлиника №2» по ул. Татьяны Снежиной (Приложение 163)	1000000,00	областной бюджет	2021	Правительство Новосибирской области
2.4	Строительство ГБУЗ НСО «Городская поликлиника №17» по Гусинобродскому шоссе (Приложение 164)	600000,00	областной бюджет	2021	Правительство Новосибирской области
2.5	Строительство ГБУЗ НСО «Городская поликлиника №26» по ул. Ватутина (Приложение 165)	1000000,00	областной бюджет	2021	Правительство Новосибирской области
2.6	Строительство ГБУЗ НСО «Детская городская поликлиника №1» по ул. Ереванская (Приложение 166)	800000,00	областной бюджет	2021	Правительство Новосибирской области
2.7	Строительство ГБУЗ НСО «Городская поликлиника №18» по ул. Лучистая (Приложение 167)	1000000,00	областной бюджет	2021	Правительство Новосибирской области
2.8	Строительство ГБУЗ НСО «Городская поликлиника №13» по ул. Краснодарская (Приложение 168)	1000000,00	областной бюджет	2021	Правительство Новосибирской области
2.9	Строительство ГБУЗ НСО «Городская поликлиника №7» по ул. Рябиновая (Приложение 169)	800000,00	областной бюджет	2021	Правительство Новосибирской области
2.10	Строительство станции скорой помощи по ул. Титова (Приложение 170)	50000,00	областной бюджет	2030	Правительство Новосибирской области
2.11	Строительство здания общей врачебной практики по ул. Забалуева (Приложение 171)	100000,00	областной бюджет	2030	Правительство Новосибирской области
2.12	Строительство здания общей врачебной практики по ул. Титова (Приложение 172)	100000,00	областной бюджет	2030	Правительство Новосибирской области
2.13	Строительство здания общей врачебной практики по ул. Спортивная (Приложение 173)	100000,00	областной бюджет	2030	Правительство Новосибирской области
2.14	Строительство хирургического корпуса Городской клинической больницы №25 по ул. Власова (Приложение 174)	500000,00	областной бюджет	2030	Правительство Новосибирской области

2.15	Строительство здания общей врачебной практики по ул. Заозерная (Приложение 175)	100000,00	областной бюджет	2030	Правительство Новосибирской области
2.16	Строительство больницы по ул. 5-го Декабря (Приложение 176)	500000,00	областной бюджет	2030	Правительство Новосибирской области
2.17	Строительство поликлиники по ул. Автогенная (Приложение 177)	100000,00	областной бюджет	2030	Правительство Новосибирской области
2.18	Строительство станции скорой помощи по ул. Центральная (Приложение 178)	50000,00	областной бюджет	2030	Правительство Новосибирской области
2.19	Строительство здания позитронно-эмиссионной томографии и областного онкодиспансера по ул. Власова (Приложение 179)	2000000,00	областной бюджет	2030	Правительство Новосибирской области
2.20	Строительство здания общей врачебной практики по ул. Ягодинская (Приложение 180)	100000,00	областной бюджет	2030	Правительство Новосибирской области
2.21	Строительство поликлиники по ул. Черкасская (Приложение 181)	600000,00	областной бюджет	2030	Правительство Новосибирской области
2.22	Строительство здания общей врачебной практики по ул. Бородинина (Приложение 182)	100000,00	областной бюджет	2030	Правительство Новосибирской области
2.23	Строительство здания общей врачебной практики по ул. Громова (Приложение 183)	100000,00	областной бюджет	2030	Правительство Новосибирской области
2.24	Строительство поликлиники по ул. Комсомольская (Приложение 184)	600000,00	областной бюджет	2030	Правительство Новосибирской области
2.25	Строительство здания общей врачебной практики по ул. Социалистическая (Приложение 185)	100000,00	областной бюджет	2030	Правительство Новосибирской области
2.26	Строительство поликлиники по ул. 2-я Чулымская (Приложение 186)	600000,00	областной бюджет	2030	Правительство Новосибирской области

2.27	Строительство больницы по ул. Междуреченская (Приложение 187)	3000000,00	областной бюджет	2030	Правительство Новосибирской области
2.28	Строительство поликлиники по ул. Большая (Приложение 188)	600000,00	областной бюджет	2030	Правительство Новосибирской области
2.29	Строительство больницы по ул. Заобская (Приложение 189)	3000000,00	областной бюджет	2030	Правительство Новосибирской области
2.30	Строительство поликлиники по ул. Большая (Приложение 190)	1000000,00	областной бюджет	2030	Правительство Новосибирской области
2.31	Строительство поликлиники по ул. Большая (Приложение 191)	600000,00	областной бюджет	2030	Правительство Новосибирской области
2.32	Строительство поликлиники по ул. Большая (Приложение 192)	600000,00	областной бюджет	2030	Правительство Новосибирской области
2.33	Строительство поликлиники по Лесному шоссе (Приложение 193)	1000000,00	областной бюджет	2030	Правительство Новосибирской области
2.34	Строительство больницы по Лесному шоссе (Приложение 194)	3000000,00	областной бюджет	2030	Правительство Новосибирской области
2.35	Строительство здания общей врачебной практики по ул. Падунская (Приложение 195)	100000,00	областной бюджет	2030	Правительство Новосибирской области
2.36	Строительство здания общей врачебной практики по ул. Бородинская (Приложение 196)	100000,00	областной бюджет	2030	Правительство Новосибирской области
2.37	Строительство больницы по Мочищенскому шоссе (Приложение 197)	2000000,00	областной бюджет	2030	Правительство Новосибирской области
2.38	Строительство поликлиники по ул. Шаляпина (Приложение 198)	1000000,00	областной бюджет	2030	Правительство Новосибирской области

2.39	Строительство здания общей врачебной практики по ул. Аэропорт (Приложение 199)	100000,00	областной бюджет	2030	Правительство Новосибирской области
2.40	Строительство больницы по 1-му Мочищенскому шоссе (Приложение 200)	3000000,00	областной бюджет	2030	Правительство Новосибирской области
2.41	Строительство поликлиники по ул. Полетная (Приложение 201)	600000,00	областной бюджет	2030	Правительство Новосибирской области
2.42	Строительство поликлиники по ул. Далидовича (Приложение 202)	600000,00	областной бюджет	2030	Правительство Новосибирской области
2.43	Строительство больницы по ул. Доватора (Приложение 203)	3000000,00	областной бюджет	2030	Правительство Новосибирской области
2.44	Строительство здания общей врачебной практики по ул. Высоковольная (Приложение 204)	100000,00	областной бюджет	2030	Правительство Новосибирской области
2.45	Строительство больницы по ул. Татьяны Снежиной (Приложение 205)	3000000,00	областной бюджет	2030	Правительство Новосибирской области
2.46	Строительство здания общей врачебной практики по ул. Чемпионская (Приложение 206)	600000,00	областной бюджет	2030	Правительство Новосибирской области
2.47	Строительство здания общей врачебной практики по ул. Бориса Богаткова (Приложение 207)	600000,00	областной бюджет	2030	Правительство Новосибирской области
2.48	Строительство здания общей врачебной практики по ул. Камчатская (Приложение 208)	600000,00	областной бюджет	2030	Правительство Новосибирской области
2.49	Строительство больницы по ул. Моховая (Приложение 209)	3000000,00	областной бюджет	2030	Правительство Новосибирской области
2.50	Строительство больницы по ул. Подневича (Приложение 210)	3000000,00	областной бюджет	2030	Правительство Новосибирской области

2.51	Строительство здания общей врачебной практики по ул. Большевикская (Приложение 211)	100000,00	областной бюджет	2030	Правительство Новосибирской области
2.52	Строительство здания общей врачебной практики по ул. Гумилевского (Приложение 212)	100000,00	областной бюджет	2030	Правительство Новосибирской области
2.53	Строительство здания общей врачебной практики по переулку Инюшенский 4-й (Приложение 213)	100000,00	областной бюджет	2030	Правительство Новосибирской области
2.54	Строительство здания общей врачебной практики по ул. Татьяны Снежиной (Приложение 214)	100000,00	областной бюджет	2030	Правительство Новосибирской области
2.55	Строительство здания общей врачебной практики в посёлке Заельцовский Бор 2-й Жилой (Приложение 215)	100000,00	областной бюджет	2030	Правительство Новосибирской области
2.56	Строительство поликлиники по ул. Конный парк (Приложение 216)	600000,00	областной бюджет	2030	Правительство Новосибирской области
2.57	Строительство поликлиники по ул. Твардовского (Приложение 217)	800000,00	областной бюджет	2030	Правительство Новосибирской области
2.58	Строительство поликлиники по ул. Приозерная (Приложение 218)	800000,00	областной бюджет	2030	Правительство Новосибирской области
2.59	Строительство поликлиники по ул. Приобская (Приложение 219)	600000,00	областной бюджет	2030	Правительство Новосибирской области
2.60	Строительство поликлиники по ул. Юбилейная (Приложение 220)	600000,00	областной бюджет	2030	Правительство Новосибирской области
2.61	Строительство поликлиники по ул. Большевикская (Приложение 221)	600000,00	областной бюджет	2030	Правительство Новосибирской области
2.62	Строительство поликлиники по ул. Пролетарская (Приложение 222)	800000,00	областной бюджет	2030	Правительство Новосибирской области

2.63	Строительство поликлиники по ул. Выборная (Приложение 223)	600000,00	областной бюджет	2030	Правительство Новосибирской области
2.64	Строительство поликлиники по ул. Объединения (Приложение 224)	600000,00	областной бюджет	2030	Правительство Новосибирской области
2.65	Строительство поликлиники по ул. Шаляпина (Приложение 225)	600000,00	областной бюджет	2030	Правительство Новосибирской области
2.66	Строительство поликлиники по ул. 1-я Грузинская (Приложение 226)	600000,00	областной бюджет	2030	Правительство Новосибирской области
2.67	Строительство здания общей врачебной практики по ул. Косиора (Приложение 227)	100000,00	областной бюджет	2030	Правительство Новосибирской области
2.68	Строительство здания общей врачебной практики по ул. Титова (Приложение 228)	100000,00	областной бюджет	2030	Правительство Новосибирской области
2.69	Строительство здания общей врачебной практики по ул. Тихвинская (Приложение 229)	100000,00	областной бюджет	2030	Правительство Новосибирской области
2.70	Строительство станции скорой помощи по ул. Петухова (Приложение 230)	50000,00	областной бюджет	2030	Правительство Новосибирской области
2.71	Строительство станции скорой помощи по ул. Центральная (Приложение 231)	50000,00	областной бюджет	2030	Правительство Новосибирской области
2.72	Строительство здания общей врачебной практики по ул. Тимакова (Приложение 232)	100000,00	областной бюджет	2030	Правительство Новосибирской области
2.73	Строительство здания общей врачебной практики по ул. Шмидта (Приложение 233)	100000,00	областной бюджет	2030	Правительство Новосибирской области
2.74	Строительство станции скорой помощи по Бердскому шоссе (Приложение 234)	50000,00	областной бюджет	2030	Правительство Новосибирской области

2.75	Строительство станции скорой помощи по ул. Ключ-Камышенское Плато (Приложение 235)	50000,00	областной бюджет	2030	Правительство Новосибирской области
2.76	Строительство станции скорой помощи по ул. Грибоедова (Приложение 236)	50000,00	областной бюджет	2030	Правительство Новосибирской области
2.77	Строительство станции скорой помощи по ул. Воинская (Приложение 237)	50000,00	областной бюджет	2030	Правительство Новосибирской области
2.78	Строительство поликлиники по ул. Бориса Богаткова (Приложение 238)	600000,00	областной бюджет	2030	Правительство Новосибирской области
2.79	Строительство здания общей врачебной практики по ул. Кирпичная Горка (Приложение 239)	100000,00	областной бюджет	2030	Правительство Новосибирской области
2.80	Строительство молочной кухни по Владимировскому спуску (Приложение 240)	50000,00	областной бюджет	2030	Правительство Новосибирской области
2.81	Строительство станции скорой помощи по Больничному переулку (Приложение 241)	50000,00	областной бюджет	2030	Правительство Новосибирской области
2.82	Строительство станции скорой помощи по ул. Сухарная (Приложение 242)	50000,00	областной бюджет	2030	Правительство Новосибирской области
2.83	Строительство здания общей врачебной практики по ул. Кропоткина (Приложение 243)	100000,00	областной бюджет	2030	Правительство Новосибирской области
2.84	Строительство станции скорой помощи по ул. Красина (Приложение 244)	50000,00	областной бюджет	2030	Правительство Новосибирской области
2.85	Строительство станции скорой помощи по ул. Черняховского 2-я (Приложение 245)	50000,00	областной бюджет	2030	Правительство Новосибирской области
2.86	Строительство станции скорой помощи по ул. Фадеева (Приложение 246)	50000,00	областной бюджет	2030	Правительство Новосибирской области

2.87	Строительство здания общей врачебной практики по ул. Магистральная (Приложение 247)	1000000,00	областной бюджет	2030	Правительство Новосибирской области
2.88	Строительство станции скорой помощи по ул. Флотская (Приложение 248)	50000,00	областной бюджет	2030	Правительство Новосибирской области
2.89	Строительство станции скорой помощи по ул. Томская (Приложение 249)	50000,00	областной бюджет	2030	Правительство Новосибирской области
2.90	Строительство поликлиники по Бердскому шоссе (Приложение 250)	600000,00	областной бюджет	2030	Правительство Новосибирской области
2.91	Строительство поликлиники по ул. Елоховская (Приложение 251)	600000,00	областной бюджет	2030	Правительство Новосибирской области
2.92	Строительство больницы по ул. Одоевского (Приложение 252)	3000000,00	областной бюджет	2030	Правительство Новосибирской области
2.93	Строительство поликлиники по ул. Кубовая (Приложение 253)	600000,00	областной бюджет	2018	Правительство Новосибирской области
2.94	Строительство ГБУЗ НСО «Городская больница №3» по ул. Энгельса (поликлиническое отделение) (Приложение 254)	600000,00	областной бюджет	2021	Правительство Новосибирской области
2.95	Строительство ГБУЗ НСО «ГНОКПБ №6 спец. типа» по ул. Тульская (Приложение 255)	20000,00	областной бюджет	2017	Правительство Новосибирской области
2.96	Строительство перинатального центра по ул. Танкистов, 23 (Приложение 256)	6000000,00	областной бюджет	2021	Правительство Новосибирской области
	ИТОГО по области, в том числе:	87620000,00			
3. В области физической культуры и массового спорта					
3.1	Строительство лыжной базы с трассами по ул. Охотская (Приложение 257)	40000,00	внебюджетные источники	2018	привлеченные организации*

3.2	Строительство гимнастического физкультурно-оздоровительного комплекса по ул. Петухова (Приложение 258)	310000,00	внебюджетные источники	2018	привлеченные организации*
3.3	Строительство объекта спортивного назначения по ул. Пролетарская (Приложение 259)	200000,00	внебюджетные источники	2020	привлеченные организации*
3.4	Реконструкция бассейна с ванной 50x21 м по ул. Воинская (Приложение 260)	100000,00	федеральный бюджет	2019	Правительство Новосибирской области
		150000,00	областной бюджет		
3.5	Строительство бассейна по ул. Новосибирская (Приложение 261)	500000,00	бюджет города	2020	мэрия города Новосибирска
3.6	Строительство раздевалки с туалетом и душевыми кабинами по ул. Зорге (Приложение 262)	15000,00	бюджет города	2020	мэрия города Новосибирска
3.7	Строительство многофункционального спортивно-оздоровительного комплекса по ул. Выборная (Приложение 263)	65000,00	бюджет города	2020	мэрия города Новосибирска
3.8	Строительство физкультурно-спортивного объекта по ул. Лебедевского, 1/2 (Приложение 264)	100000,00	федеральный бюджет	2018	Правительство Новосибирской области, мэрия города Новосибирска
		250000,00	областной бюджет		
3.9	Реконструкция спортивного сооружения по ул. Фрунзе, 96 (Приложение 265)	60000,00	бюджет города	2020	мэрия города Новосибирска
3.10	Реконструкция под физкультурно-спортивный центр по ул. Энгельса, 14 (Приложение 266)	90000,00	внебюджетные источники	2020	привлеченные организации*
3.11	Строительство физкультурно-спортивного комплекса по ул. Часовая (Приложение 267)	200000,00	бюджет города	2020	мэрия города Новосибирска
3.12	Строительство ледового комплекса по проспекту Строителей (Приложение 268)	230000,00	бюджет города	2020	мэрия города Новосибирска
3.13	Строительство универсального спортивного комплекса на Нижней Ельцовке (Приложение 269)	250000,00	бюджет города	2020	мэрия города Новосибирска
3.14	Строительство физкультурно-спортивного центра по ул. Ученическая (Приложение 270)	80000,00	бюджет города	2020	мэрия города Новосибирска

3.15	Строительство спорткомплекса на базе клуба «Первомаец» по ул. Аксенова (Приложение 271)	80000,00	бюджет города	2020	мэрия города Новосибирска
3.16	Реконструкция лыжной базы по пер. 10-й Магистральный (Приложение 272)	450,00	бюджет города	2020	мэрия города Новосибирска
3.17	Строительство физкультурно-спортивного комплекса по ул. Новоуральская (Приложение 273)	200000,00	бюджет города	2020	мэрия города Новосибирска
3.18	Строительство физкультурного центра по ул. Горская (Приложение 274)	300000,00	бюджет города	2020	мэрия города Новосибирска
3.19	Строительство дворца игровых видов спорта по ул. Немировича-Данченко (Приложение 275)	150000,00	областной бюджет	2021	Правительство Новосибирской области, привлеченные организации*
		2850000,00	внебюджетные источники		
3.20	Строительство объекта спортивного назначения по ул. Потанинская (Приложение 276)	80000,00	бюджет города	2025	мэрия города Новосибирска
3.21	Строительство физкультурно-оздоровительного комплекса по ул. Столетова (Приложение 277)	200000,00	бюджет города	2020	мэрия города Новосибирска
3.22	Строительство регионального спортивного центра по сноуборду по ул. Немировича-Данченко (Приложение 278)	100000,00	областной бюджет	2021	Правительство Новосибирской области, привлеченные организации*
		600000,00	внебюджетные источники		
3.23	Строительство бассейна по ул. Зорге (Приложение 279)	250000,00	бюджет города	2030	мэрия города Новосибирска
3.24	Строительство футбольного стадиона по ул. Георгия Колонды (Приложение 280)	6000000,00	внебюджетные источники	2030	привлеченные организации*
3.25	Строительство физкультурно-оздоровительного комплекса с игровым залом и бассейном по ул. Авиационная (Приложение 281)	800000,00	бюджет города	2030	мэрия города Новосибирска
3.26	Реконструкция бассейна «Дельфин» по ул. Флотская, 26а (Приложение 282)	25000,00	внебюджетные источники	2017	привлеченные организации*

3.27	Строительство спортивно-оздоровительного комплекса по ул. 9-й Гвардейской Дивизии (Приложение 283)	300000,00	бюджет города	2030	мэрия города Новосибирска
3.28	Строительство крытого ледового спортивного комплекса по ул. Полевая (Приложение 284)	330000,00	бюджет города	2030	мэрия города Новосибирска
3.29	Строительство спортивно-культурного центра в микрорайоне «Балластный карьер» (Приложение 285)	500000,00	бюджет города	2020	мэрия города Новосибирска
3.30	Строительство спортивного комплекса по ул. 3-я Чулымская (Приложение 286)	300000,00	бюджет города	2020	мэрия города Новосибирска
3.31	Строительство спортивно-оздоровительного комплекса на земельном участке, прилегающем к МБОУ СОШ № 15 (Приложение 287)	300000,00	бюджет города	2020	мэрия города Новосибирска
3.32	Строительство культурно-оздоровительного комплекса по ул. Большевикская (Приложение 288)	600000,00	бюджет города	2020	мэрия города Новосибирска
3.33	Строительство регионального центра волейбола по ул. Ипподомская (Приложение 289)	1220210,00	федеральный бюджет	2018	Правительство Новосибирской области
		159043,00	областной бюджет		
3.34	Строительство крытого спортивного комплекса по ул. Полтавская (Приложение 290)	350000,00	бюджет города	2030	мэрия города Новосибирска
3.35	Строительство спортивного объекта по ул. Петухова (Приложение 291)	150000,00	бюджет города	2020	мэрия города Новосибирска
3.36	Строительство ледового дворца по ул. Немировича-Данченко (Приложение 292)	3500000,00	внебюджетные источники	2021	привлеченные организации*
3.37	Строительство спортивного объекта по ул. Пришвина (Приложение 293)	120000,00	бюджет города	2022	мэрия города Новосибирска
3.38	Строительство многофункционального спортивного комплекса по ул. Плотинная (Приложение 294)	250000,00	бюджет города	2030	мэрия города Новосибирска
3.39	Строительство физкультурно-оздоровительного комплекса по ул. Лебедевского (Приложение 295)	361344,43	внебюджетные источники	2020	привлеченные организации*
	ИТОГО по области:	22716047,43			

4. В области культуры					
4.1	Реконструкция здания по ул. М. Горького, 52 для размещения НГДТ п/р С. Афанасьева (Приложение 296)	270000,00	бюджет города	2018	мэрия города Новосибирска
4.2	Строительство музея имени А.И. Покрышкина по ул. Станиславского (Приложение 297)	650000,00	бюджет города	2019	мэрия города Новосибирска
4.3	Реконструкция здания ДДК им. Калинина по ул. Театральная, 1 (Приложение 298)	500000,00	бюджет города	2020	мэрия города Новосибирска
4.4	Реконструкция здания ДШИ №24 по ул. Вертковская, 4а к2 (Приложение 299)	50000,00	бюджет города	2024	мэрия города Новосибирска
4.5	Реконструкция здания ДК им. М. Горького по ул. Б. Хмельницкого, 40 (Приложение 300)	900000,00	бюджет города	2024	мэрия города Новосибирска
4.6	Строительство культурно-досугового центра по ул. Подневича (Приложение 301)	350000,00	бюджет города	2025	мэрия города Новосибирска
4.7	Строительство культурно-досугового центра по ул. Рябиновая (Приложение 302)	550000,00	бюджет города	2027	мэрия города Новосибирска
4.8	Строительство культурно-досугового центра по ул. Янтарная (Приложение 303)	250000,00	бюджет города	2028	мэрия города Новосибирска
4.9	Строительство культурно-досугового центра по ул. Татьяны Снежиной (Приложение 304)	275000,00	бюджет города	2029	мэрия города Новосибирска
4.10	Строительство культурно-досугового центра по ул. Инская (Приложение 305)	500000,00	бюджет города	2029	мэрия города Новосибирска
4.11	Строительство Детской школы искусств по пер. Регулировщиков (Приложение 306)	120000,00	бюджет города	2029	мэрия города Новосибирска
4.12	Строительство клуба для досуга в микрорайоне «Балластный карьер» (Приложение 307)	400000,00	бюджет города	2020	мэрия города Новосибирска
4.13	Реконструкция МБУК ДК «Академия» по ул. Ильича, 4 (Приложение 308)	750000,00	бюджет города	2020	мэрия города Новосибирска
4.14	Реконструкция здания дома культуры по ул. Котовского, 19 (Приложение 309)	400000,00	внебюджетные источники	2030	привлеченные организации*
4.15	Строительство культурно-досугового центра по ул. Саввы Кожевникова (Приложение 310)	400000,00	бюджет города	2020	мэрия города Новосибирска

4.16	Строительство культурно-досугового центра по ул. Выборная (Приложение 311)	250000,00	бюджет города	2030	мэрия города Новосибирска
4.17	Строительство культурно-досугового центра по ул. Приморская (Приложение 312)	250000,00	бюджет города	2030	мэрия города Новосибирска
4.18	Строительство культурно-досугового центра по ул. Пришвина (Приложение 313)	250000,00	бюджет города	2030	мэрия города Новосибирска
4.19	Строительство культурно-досугового центра по ул. Татьяны Снежиной (Приложение 314)	250000,00	бюджет города	2030	мэрия города Новосибирска
4.20	Строительство культурно-досугового центра по ул. Степная (Приложение 315)	250000,00	бюджет города	2030	мэрия города Новосибирска
4.21	Строительство культурно-досугового центра по ул. Николы Сотникова (Приложение 316)	250000,00	бюджет города	2030	мэрия города Новосибирска
4.22	Строительство культурно-досугового центра по ул. Зорге (Приложение 317)	250000,00	бюджет города	2030	мэрия города Новосибирска
4.23	Строительство культурно-досугового центра по ул. Гребенщикова (Приложение 318)	250000,00	бюджет города	2030	мэрия города Новосибирска
	ИТОГО по области:	8365000,00			
	ИТОГО по Программе, в том числе:	176323661,85			
	за счет средств федерального бюджета:	1678070,95			
	за счет средств областного бюджета:	89027163,97			
	за счет средств бюджета города:	70838082,50			
	за счет внебюджетных источников:	14780344,43			

Примечание: * – определяются в соответствии с законодательством Российской Федерации.

СОВЕТ ДЕПУТАТОВ ГОРОДА НОВОСИБИРСКА

РЕШЕНИЕ

От 21.12.2016

г. Новосибирск

№ 322

О Правилах аккредитации журналистов средств массовой информации при Совете депутатов города Новосибирска

В соответствии с Законом Российской Федерации от 27.12.1991 № 2124-1 «О средствах массовой информации», Федеральным законом от 06.10.2003 № 131-ФЗ «Об общих принципах организации местного самоуправления в Российской Федерации», руководствуясь статьей 35 Устава города Новосибирска, Совет депутатов города Новосибирска РЕШИЛ:

1. Установить Правила аккредитации журналистов средств массовой информации при Совете депутатов города Новосибирска (приложение).
2. Решение вступает в силу на следующий день после его официального опубликования.
3. Контроль за исполнением решения возложить на постоянную комиссию Совета депутатов города Новосибирска по местному самоуправлению.

Председатель Совета депутатов
города Новосибирска

Мэр города Новосибирска

Д. В. Асанцев

А. Е. Локоть

Приложение
к решению Совета депутатов
города Новосибирска
от 21.12.2016 № 322

ПРАВИЛА АККРЕДИТАЦИИ ЖУРНАЛИСТОВ СРЕДСТВ МАССОВОЙ ИНФОРМАЦИИ ПРИ СОВЕТЕ ДЕПУТАТОВ ГОРОДА НОВОСИБИРСКА

1. Общие положения

1.1. Правила аккредитации журналистов средств массовой информации при Совете депутатов города Новосибирска (далее – Правила) разработаны в соответствии с Законом Российской Федерации от 27.12.1991 № 2124-1 «О средствах массовой информации», Федеральным законом от 06.10.2003 № 131-ФЗ «Об общих принципах организации местного самоуправления в Российской Федерации».

1.2. Аккредитация журналистов средств массовой информации при Совете депутатов города Новосибирска (далее – аккредитация) осуществляется в целях широкого, оперативного и свободного распространения объективной информации о деятельности Совета депутатов города Новосибирска (далее – Совет) как представительного органа муниципального образования города Новосибирска, создания необходимых условий для осуществления профессиональной деятельности журналистов средств массовой информации (далее – СМИ) при освещении деятельности Совета.

1.3. Правила устанавливают порядок аккредитации, права и обязанности аккредитованных журналистов СМИ, порядок лишения и прекращения аккредитации.

1.4. Отсутствие у журналистов СМИ аккредитации, предусмотренной Правилами, не является основанием для ограничения прав журналистов, установленных законодательством Российской Федерации.

2. Порядок аккредитации

2.1. Заявка на аккредитацию оформляется на официальном бланке редакции СМИ по форме согласно приложению 1 к Правилам, подписывается главным редактором СМИ и заверяется печатью редакции СМИ (при наличии).

С заявкой на аккредитацию представляются следующие документы:

- копия свидетельства о регистрации СМИ;
- копия лицензии на вещание (для СМИ, деятельность которых подлежит лицензированию в соответствии с законодательством Российской Федерации);
- две фотографии (30 x 40 мм) каждого журналиста СМИ, указанного в заявке;
- письменные согласия журналистов СМИ, указанных в заявке, на обработку их персональных данных в соответствии с Федеральным законом от 27.07.2006 № 152-ФЗ «О персональных данных».

Копии документов заверяются подписью главного редактора СМИ или уполномоченного им лица, если иное не предусмотрено законодательством Российской Федерации.

Заявка на аккредитацию вместе с комплектом документов, прилагаемых к заявке, регистрируется в отделе канцелярии управления по организационной работе Совета.

2.2. Решение об аккредитации принимается председателем Совета в форме распоряжения при отсутствии оснований для отказа в аккредитации, предусмотренных пунктом 2.3 Правил, в течение пятнадцати рабочих дней со дня получения заявки на аккредитацию. Проект распоряжения готовится информационно-аналитическим управлением Совета (далее – управление) на основании заявки на аккредитацию.

На основании изданного председателем Совета распоряжения отделом информационного обеспечения и мониторинга управления журналисту СМИ выдается аккредитационное удостоверение по форме согласно приложению 2 к Правилам.

2.3. Основания для отказа в аккредитации:

заявка на аккредитацию оформлена с нарушением требований, установленных Правилами;

редакция СМИ представила для аккредитации документы, содержащие не соответствующие действительности сведения.

2.4. Уведомление об отказе в аккредитации направляется председателем Совета в редакцию СМИ в течение семи рабочих дней со дня получения заявки на аккредитацию.

2.5. Аккредитационное удостоверение является документом, подтверждающим аккредитацию журналиста СМИ, и выдается сроком на один год.

2.6. Аккредитационное удостоверение выдается каждому аккредитованному журналисту СМИ лично под роспись, о чем делается запись в журнале учета аккредитационных удостоверений (далее – журнал), который ведет отдел информационного обеспечения и мониторинга управления по форме, утвержденной распоряжением председателя Совета.

2.7. В случае утери, порчи журналистом СМИ аккредитационного удостоверения главный редактор СМИ обязан в течение семи рабочих дней со дня утери, порчи аккредитационного удостоверения в письменной форме уведомить об этом Совет.

Выдача журналисту СМИ дубликата аккредитационного удостоверения осуществляется отделом информационного обеспечения и мониторинга управления в течение семи рабочих дней со дня получения Советом указанного уведомления.

3. Права и обязанности аккредитованных журналистов СМИ

3.1. Аккредитованные журналисты СМИ имеют право:

получать информацию о времени и месте проведения предстоящих заседаний сессии Совета, совещаний и других мероприятий, проводимых Советом в открытом режиме;

присутствовать на открытых заседаниях сессий Совета, заседаниях постоянных комиссий Совета, временных (специальных) комиссий Совета, рабочих групп (рабочих комиссий) Совета и иных мероприятиях, проводимых Советом в открытом режиме, в том числе брифингах, пресс-конференциях, пресс-турах и других мероприятиях с участием председателя Совета, заместителей председателя Совета, депутатов Совета;

пользоваться технической аппаратурой, необходимой для проведения фото-, видеосъемки, аудиозаписи на мероприятиях, проводимых Советом в открытом режиме;

использовать предоставляемые управлением фото-, аудио-, видеоматериалы, пресс-релизы, информационно-справочные, статистические, аналитические и иные материалы для подготовки информационных материалов и сообщений о деятельности Совета;

осуществлять иные права, предусмотренные законодательством Российской Федерации.

3.2. Аккредитованные журналисты СМИ обязаны:

соблюдать требования Закона Российской Федерации от 27.12.1991 № 2124-1 «О средствах массовой информации», а также общепризнанные нормы журналистской этики;

при осуществлении своей профессиональной деятельности уважать права, законные интересы, честь и достоинство депутатов Совета, работников Совета, граждан и организаций;

при использовании в публикациях (работе в эфире) пресс-релизов, информационно-справочных, статистических, аналитических и иных материалов, предоставленных управлением, ссылаться на источник информации;

достоверно информировать читателей, телезрителей и радиослушателей о работе Совета;

не использовать свои профессиональные возможности в целях сокрытия информации или фальсификации общественно значимых сведений, распространения слухов под видом достоверных сообщений, сбора информации в пользу постороннего лица или организации, не являющейся СМИ;

не использовать свои права на распространение информации с целью опорочить депутатов Совета, работников Совета и граждан исключительно по признакам пола, возраста, расовой или национальной принадлежности, языка, отношения к религии, профессии, места жительства и места работы, а также в связи с их политическими убеждениями;

при осуществлении профессиональной деятельности на мероприятиях, проводимых Советом, иметь при себе и предъявлять по требованию работников Совета и должностных лиц, ответственных за проведение мероприятия, аккредитационное удостоверение;

обеспечивать сохранность аккредитационного удостоверения;

соблюдать регламент мероприятий, проводимых Советом;

не вмешиваться в порядок проведения мероприятий (под вмешательством по-

нимаются устные высказывания или действия, имеющие целью привлечь к себе внимание присутствующих или прервать ход проведения мероприятия, на котором аккредитованный журналист СМИ присутствует при выполнении профессиональных обязанностей в качестве представителя СМИ);

выполнять иные обязанности, установленные законодательством Российской Федерации.

4. Порядок лишения и прекращения аккредитации

4.1. Журналист СМИ может быть лишен аккредитации по основаниям, предусмотренным статьей 48 Закона Российской Федерации от 27.12.1991 № 2124-1 «О средствах массовой информации».

4.2. Решение о лишении аккредитации принимается председателем Совета по представлению управления и оформляется распоряжением председателя Совета о лишении аккредитации в течение семи рабочих дней со дня получения Советом информации о наступлении оснований для лишения аккредитации. О принятом решении редакция, которую представляет лишенный аккредитации журналист СМИ, уведомляется в письменной форме с указанием причины в течение семи рабочих дней со дня издания соответствующего распоряжения председателем Совета.

4.3. Со дня получения уведомления о лишении аккредитации аккредитационное удостоверение считается недействительным и должно быть возвращено главным редактором или журналистом СМИ в отдел информационного обеспечения и мониторинга управления, о чем делается запись в журнале.

4.4. Аккредитация прекращается распоряжением председателя Совета по следующим основаниям:

- увольнение аккредитованного журналиста СМИ;
- прекращение или приостановление деятельности СМИ;
- отзыв аккредитованного журналиста СМИ по решению редакции СМИ.

Сообщение о наступлении основания для прекращения аккредитации направляется главным редактором СМИ в Совет в письменной форме в течение трех рабочих дней со дня, следующего за днем наступления соответствующего основания.

4.5. В случае прекращения аккредитации аккредитационное удостоверение возвращается главным редактором или журналистом СМИ в отдел информационного обеспечения и мониторинга управления, о чем делается запись в журнале.

Приложение 1
к Правилам аккредитации журналистов
средств массовой информации при
Совете депутатов города Новосибирска

Председателю
Совета депутатов города Новосибирска

(инициалы, фамилия)

ЗАЯВКА
на аккредитацию журналиста средства массовой информации

Полное название средства массовой информации	
Местонахождение редакции	
Номер(а) телефонов, номер(а) факса, адрес(а) электронной почты редакции	
Фамилия, имя, отчество журналиста	
Должность в редакции, номер(а) контактного телефона	

Главный редактор
средства массовой информации

(личная подпись)

Фамилия и инициалы исполнителя,
номер его телефона

Приложение 2
к Правилам аккредитации журналистов
средств массовой информации при Совете
депутатов города Новосибирска

Описание и форма аккредитационного удостоверения

Аккредитационное удостоверение журналиста средства массовой информации при Совете депутатов города Новосибирска (далее – аккредитационное удостоверение) представляет собой прямоугольник из тонкого картона белого цвета, заключенный в прозрачный пластик, размером 110х80 мм, на лицевой стороне которого располагаются:

вверху по центру – изображение герба города Новосибирска, обрамленного снизу надписью «Совет депутатов города Новосибирска», выполненной полукругом на фоне декоративной ленты;

ниже по центру – надпись «Совет депутатов города Новосибирска»;

ниже по центру – надпись «АККРЕДИТАЦИОННОЕ УДОСТОВЕРЕНИЕ № _____»;
ниже слева – место под фотографию аккредитованного журналиста (размером 30х40 мм);

вверху по правому краю от места под фотографию – место работы журналиста, занимаемая должность;

ниже по правому краю от места под фотографию – фамилия, имя журналиста;

ниже по правому краю от места под фотографию – период аккредитации;

ниже по правому краю от места под фотографию – дата выдачи аккредитационного удостоверения.

Основными цветами, используемыми при оформлении аккредитационного удостоверения, являются белый (фон), синий, золотой.

Аккредитационное удостоверение подписывается председателем Совета депутатов города Новосибирска и заверяется печатью Совета депутатов города Новосибирска.

Оборотная сторона аккредитационного удостоверения не содержит изображений и надписей.

К аккредитационному удостоверению прилагается лента с креплением для ношения аккредитационного удостоверения.

СОВЕТ ДЕПУТАТОВ ГОРОДА НОВОСИБИРСКА
РЕШЕНИЕ

От 21.12.2016

г. Новосибирск

№ 323

О внесении изменений в Регламент Совета депутатов города Новосибирска, принятый решением городского Совета Новосибирска от 25.10.2005 № 118

В целях совершенствования организации работы Совета депутатов города Новосибирска, руководствуясь статьей 35 Устава города Новосибирска, Совет депутатов города Новосибирска РЕШИЛ:

1. Внести в Регламент Совета депутатов города Новосибирска, принятый решением городского Совета Новосибирска от 25.10.2005 № 118 (в редакции решения городского Совета Новосибирска от 27.11.2006 № 397, решений Совета депутатов города Новосибирска от 05.12.2007 № 782, от 06.02.2008 № 892, от 15.10.2008 № 1077, от 23.12.2009 № 1506, от 02.11.2010 № 160, от 22.06.2011 № 409, от 01.02.2012 № 534, от 22.02.2012 № 549, от 27.06.2012 № 657, от 28.11.2012 № 729, от 24.04.2013 № 856, от 18.12.2013 № 1014, от 25.06.2014 № 1139, от 22.10.2014 № 1203, от 24.06.2015 № 1387, от 28.10.2015 № 52, от 17.02.2016 № 162, от 24.05.2016 № 220), следующие изменения:

1.1. В статье 27:

1.1.1. Пункт 3 дополнить абзацем следующего содержания:

«Уважительными причинами отсутствия депутата на заседании сессии Совета, комиссии, рабочей группы являются документально подтвержденные болезнь, командировка, производственная необходимость, отпуск. Иные причины могут быть признаны уважительными соответственно решением Совета, комиссии, рабочей группы.»

1.1.2. Абзац второй пункта 4 признать утратившим силу.

1.2. В статье 33:

1.2.1. Пункт 3 дополнить абзацами следующего содержания:

«Председатели постоянных комиссий, участвующих в совместном заседании, определяют из своего числа председательствующего на совместном заседании.

Организацию проведения совместного заседания постоянных комиссий осуществляет секретарь совместного заседания постоянных комиссий, определяемый председателями постоянных комиссий, участвующих в совместном заседании, из числа секретарей данных постоянных комиссий (далее – секретарь совместного заседания).»

1.2.2. Пункт 4 после абзаца первого дополнить абзацем следующего содержания:

«Совместное заседание постоянных комиссий правомочно, если на нем присутствует более половины количественного состава каждой постоянной комиссии.»

1.2.3. Пункт 5 дополнить абзацем следующего содержания:

«Протокол совместного заседания постоянных комиссий ведется секретарем совместного заседания. Протокол совместного заседания постоянных комиссий подписывается председателями постоянных комиссий, участвующих в совместном заседании, и секретарем совместного заседания.»

1.2.4. Пункт 7 после абзаца первого дополнить абзацем следующего содержания:

«Проект повестки совместного заседания постоянных комиссий готовится секретарем совместного заседания. Проект повестки совместного заседания постоянных комиссий подписывается председателями постоянных комиссий, участвующих в совместном заседании.»

1.2.5. Абзац третий пункта 8 после слов «правового управления Совета» дополнить словами «, начальнику управления по организационной работе Совета».

1.3. В пункте 3 статьи 52:

абзац второй после слова «информации,» дополнить словами «не аккредитованные при Совете,»;

дополнить абзацем следующего содержания:

«Аккредитованные при Совете представители средств массовой информации вправе присутствовать на сессии Совета в соответствии с Правилами аккредитации журналистов средств массовой информации при Совете, устанавливаемыми решением Совета.»

1.4. Пункт 1 статьи 53 после слова «информации,» дополнить словами «не аккредитованные при Совете,».

2. Решение вступает в силу на следующий день после его официального опубликования.

3. Контроль за исполнением решения возложить на председателя Совета депутатов города Новосибирска.

Председатель Совета депутатов
города Новосибирска

Мэр города Новосибирска

Д. В. Асанцев

А. Е. Локоть

СОВЕТ ДЕПУТАТОВ ГОРОДА НОВОСИБИРСКА
РЕШЕНИЕ

От 21.12.2016

г. Новосибирск

№ 324

О внесении изменений в приложение к решению Совета депутатов города Новосибирска от 24.05.2016 № 221 «О плане мероприятий по реализации наказов избирателей на 2016 – 2020 годы»

В соответствии с Положением о наказах избирателей в городе Новосибирске, принятым решением Совета депутатов города Новосибирска от 23.12.2009 № 1490, руководствуясь статьей 35 Устава города Новосибирска, Совет депутатов города Новосибирска РЕШИЛ:

1. Внести в приложение к решению Совета депутатов города Новосибирска от 24.05.2016 № 221 «О плане мероприятий по реализации наказов избирателей на 2016 –2020 годы» (в редакции решений Совета депутатов города Новосибирска от 28.09.2016 № 274, от 19.10.2016 № 302) следующие изменения:

1.1. Строку 9 изложить в следующей редакции:

9	01-009	Выполнить устройство освещения по ул. Сурикова	Устройство освещения по ул. Сурикова	1230,0	–	75,0	385,0	385,0	385,0	2017 – 2020	ДТиДБК
---	--------	------------------------------------------------	--------------------------------------	--------	---	------	-------	-------	-------	-------------	--------

1.2. Строку 11 изложить в следующей редакции:

11	01-011	Восстановить тротуар по ул. Пром-кирпичная	Работы по восстановлению тротуара	1100,0	–	1100,0	–	–	–	2017	ДТиДБК
----	--------	--------------------------------------------	-----------------------------------	--------	---	--------	---	---	---	------	--------

1.3. Строку 19 изложить в следующей редакции:

19	01-019	Выполнить освещение ул. Глинки от МБОУ СОШ № 82 (ул. Гоголя, 195) до ул. Королева	Устройство уличного освещения	750,0	–	30,0	240,0	240,0	240,0	2017 – 2020	ДТиДБК
----	--------	-----------------------------------------------------------------------------------	-------------------------------	-------	---	------	-------	-------	-------	-------------	--------

1.4. Строку 49 изложить в следующей редакции:

49	01-049	Выполнить ремонт дорог ЩПС по улицам: Амбулаторная, Красноволская	Ремонт дорог ЩПС	1815,1	1815,1	–	–	–	–	2016	ДТиДБК
----	--------	-------------------------------------------------------------------	------------------	--------	--------	---	---	---	---	------	--------

1.5. Строку 52 изложить в следующей редакции:

52	01-052	Завершить строительство наружного освещения по ул. Полякова	Обустройство наружного освещения	2400,0	–	150,0	750,0	750,0	750,0	2017 – 2020	ДТиДБК
----	--------	-------------------------------------------------------------	----------------------------------	--------	---	-------	-------	-------	-------	-------------	--------

1.6. Строку 85 изложить в следующей редакции:

85	02-017	Произвести ремонт дороги ЩПС по улицам: Верещагина, Грекова, Циолковского, Зейская, пер. Циолковского с обустройством водоотводов с двух сторон дороги	Ремонт дорог ЩПС с обустройством водоотводов	6000,0	1309,5	690,5	2000,0	2000,0	–	2016 – 2019	ДТиДБК
----	--------	--------------------------------------------------------------------------------------------------------------------------------------------------------	----------------------------------------------	--------	--------	-------	--------	--------	---	-------------	--------

1.7. Строку 94 изложить в следующей редакции:

94	02-026	Привести ремонт дорог ЦПС по улицам: Верещагина, Потемкина, Джамбула, пер. Потемкина, пер. Верещагина	Ремонт дорог ЦПС	8400,0	–	–	–	8400,0	2016, 2020	ДТ и ДБК
----	--------	-------------------------------------------------------------------------------------------------------	------------------	--------	---	---	---	--------	------------	----------

1.8. Строку 471 изложить в следующей редакции:

471	04-121	Отремонтировать пешеходный тротуар от ул. Кошурникова, 29 до ул. Кошурникова, 29/1	Ремонт пешеходного тротуара	240,0	–	240,0	–	–	2017	ДТ и ДБК
-----	--------	------------------------------------------------------------------------------------	-----------------------------	-------	---	-------	---	---	------	----------

1.9. Строку 495 изложить в следующей редакции:

495	05-018	Обустройство пешеходной дорожки от ул. Сибирской до МКДОУ д/с № 163	Обустройство пешеходной дорожки	330,0	–	330,0	–	–	2017	ДТ и ДБК
-----	--------	---------------------------------------------------------------------	---------------------------------	-------	---	-------	---	---	------	----------

1.10. Строку 513 изложить в следующей редакции:

513	05-036	Обустройство дворовой территории по адресу: ул. Ленина, 32	Обустройство дворовой территории	2000,0	118,5	1881,5	–	–	2016, 2017	Администрация Центрального округа
-----	--------	------------------------------------------------------------	----------------------------------	--------	-------	--------	---	---	------------	-----------------------------------

1.11. Строки 597, 598 изложить в следующей редакции:

597	06-030	Установить спортивную площадку во дворе дома № 8 по ул. Железнодорожной, между подъездами №№ 7 – 10	Установка спортивной площадки	120,0	–	120,0	–	–	2017	Администрация Центрального округа
-----	--------	-----------------------------------------------------------------------------------------------------	-------------------------------	-------	---	-------	---	---	------	-----------------------------------

598	06-031	Организовать спил аварийных деревьев и веток на территории дома № 8 по ул. Железнодорожной	Снос аварийных деревьев	120,0	120,0	-	-	-	-	2016	Администрация Центрального округа
1.12. Строку 638 изложить в следующей редакции:											
638	06-071	Произвести установку новой детской площадки, демонтировать старую, во дворе дома по ул. Железнодорожная, 9	Демонтаж старой детской площадки и строительство новой детской площадки	200,0	200,0	-	-	-	-	2016	Администрация Центрального округа
1.13. Строку 667 изложить в следующей редакции:											
667	06-099	Установить детскую и спортивную площадки во дворе дома № 4/2 по ул. Ельнянской, теннисный стол	Установка детского городского и спортивных элементов	100,0	100,0	-	-	-	-	2016	Администрация Центрального округа
1.14. Строку 679 изложить в следующей редакции:											
679	06-111	Произвести ремонт дороги и устройство тротуара от ул. Дуся Ковальчук до остановки общественного транспорта «ДК им. Кирова»	Ремонт дороги и устройство тротуара	1600,0	-	1600,0	-	-	-	2016, 2017	ДТМДБК

1.15. Строку 691 изложить в следующей редакции:

691	06-123	Произвести устройство щебеночной дороги по ул. Мюцарта с водоотводом	Строительство щебеночной дороги	1066,0	1066,0	-	-	-	2016	ДТчДБК
-----	--------	----------------------------------------------------------------------	---------------------------------	--------	--------	---	---	---	------	--------

1.16. Строку 699 изложить в следующей редакции:

699	06-131	Произвести устройство тротуара от остановки общественного транспорта «ПКиО Заельдовский» до дома по ул. Заельдовский Парк территория, 6	Устройство тротуара	1400,0	1400,0	-	-	-	2017	ДТчДБК
-----	--------	-----------------------------------------------------------------------------------------------------------------------------------------	---------------------	--------	--------	---	---	---	------	--------

1.17. Строки 709, 710 изложить в следующей редакции:

709	06-141	Произвести снос трех аварийных деревьев во дворе дома № 15 по ул. Кожзавода территория	Снос аварийных деревьев	50,0	50,0	-	-	-	2016	Администрация Центрального округа
710	06-142	Произвести отсыпку дороги щебнем мимо дома № 15 по ул. Кожзавода территория	Ремонт дорожного полотна	1244,0	1244,0	-	-	-	2016	ДТчДБК

1.18. Строку 752 изложить в следующей редакции:

752	07-016	Установка пластиковых окон в количестве 10 шт. и видеонаблюдения в МБОУ СОШ № 17 (ул. Кропоткина, 126/2)	Установка пластиковых окон и видеонаблюдения	1635,0	-	870,0	765,0	-	2017, 2018	ДО
-----	--------	----------------------------------------------------------------------------------------------------------	----------------------------------------------	--------	---	-------	-------	---	------------	----

1.19. Строку «Заельцовский район, избирательный округ № 8, депутат Шило Ростислав Александрович» дополнить словами «(Июнин Владимир Игоревич)».

1.20. Строку 794 изложить в следующей редакции:

794	08-003	Установка детского спортивного городка по ул. Тимирязева, 58/1	Установка детского спортивного городка	100,0	100,0	-	-	-	2016	Администрация Центрального округа
-----	--------	----------------------------------------------------------------	----------------------------------------	-------	-------	---	---	---	------	-----------------------------------

1.21. Строку 813 изложить в следующей редакции:

813	08-022	Установка спортивных элементов по адресу: ул. Кропоткина, 100	Установка спортивных элементов	100,0	100,0	-	-	-	2016	Администрация Центрального округа
-----	--------	---------------------------------------------------------------	--------------------------------	-------	-------	---	---	---	------	-----------------------------------

1.22. Строку 838 изложить в следующей редакции:

838	09-001	Установка детской площадки во дворе домов № 31 и № 35 по ул. Дмитрия Донского (детский игровой комплекс)	Установка детской площадки (детский игровой комплекс)	200,0	200,0	-	-	-	2016	Администрация Центрального округа
-----	--------	----------------------------------------------------------------------------------------------------------	-------------------------------------------------------	-------	-------	---	---	---	------	-----------------------------------

1.23. Строку 843 изложить в следующей редакции:

843	09-006	Благоустройство внутриквартальной территории по адресу: Мочинское шоссе, 2, 4, 6, 8, 10, 12, 14, 16	Благоустройство внутриквартальной территории	530,0	530,0	–	–	–	2016	ДЭЖХ
-----	--------	-----------------------------------------------------------------------------------------------------	----------------------------------------------	-------	-------	---	---	---	------	------

1.24. Строку 897 изложить в следующей редакции:

897	10-002	Добавить спортивные элементы на детскую площадку по адресу: Красный проспект, 159	Установка дополнительных спортивных элементов на детскую площадку	60,0	60,0	–	–	–	2016	Администрация Центрального округа
-----	--------	-----------------------------------------------------------------------------------	-------------------------------------------------------------------	------	------	---	---	---	------	-----------------------------------

1.25. Строку 910 изложить в следующей редакции:

910	10-015	Провести внутриквартальное освещение по ул. Весенняя, ул. Галилея	Организация внутриквартального освещения	950,0	–	50,0	450,0	450,0	2017 – 2019	ДТМДБК
-----	--------	-------------------------------------------------------------------	------------------------------------------	-------	---	------	-------	-------	-------------	--------

1.26. Строку 933 изложить в следующей редакции:

933	10-038	Отремонтировать пешеходную дорожку от угла дома по ул. Лебедевского, 2/2 до остановки общественного транспорта «Ляпидевского»	Ремонт пешеходной дорожки	150,0	–	150,0	–	–	2017	ДТМДБК
-----	--------	-------------------------------------------------------------------------------------------------------------------------------	---------------------------	-------	---	-------	---	---	------	--------

1.27. Строки 943 – 945 изложить в следующей редакции:

943	10-048	Сделать освещение на ул. Ляпидевского	Установка уличного освещения	50,0	50,0	–	–	–	–	2016	ДТМДБК
944	10-049	Сделать освещение на ул. Катунская	Установка уличного освещения	50,0	50,0	–	–	–	–	2016	ДТМДБК
945	10-050	Сделать освещение на ул. Зареченская	Установка уличного освещения	50,0	50,0	–	–	–	–	2016	ДТМДБК

1.28. Строку 957 изложить в следующей редакции:

957	10-062	Сделать тротуар по ул. Новой к МКДОУ д/с № 306 и МКДОУ д/с № 274	Устройство тротуара к детским учреждениям	300,0	–	300,0	–	–	–	2017	ДТМДБК
-----	--------	------------------------------------------------------------------	-------------------------------------------	-------	---	-------	---	---	---	------	--------

1.29. Строку 960 изложить в следующей редакции:

960	10-065	Установка спортивных элементов на детской площадке по адресу: ул. Аэропорт, 45	Установка спортивных элементов на детской площадке	60,0	60,0	–	–	–	–	2016	Администрация Центрального округа
-----	--------	--------------------------------------------------------------------------------	----------------------------------------------------	------	------	---	---	---	---	------	-----------------------------------

1.30. Строки 967, 968 изложить в следующей редакции:

967	10-072	Спил аварийных деревьев по адресу: ул. Горбольницы территория, 3	Снос аварийных деревьев	100,0	100,0	–	–	–	–	2016	Администрация Центрального округа
-----	--------	------------------------------------------------------------------	-------------------------	-------	-------	---	---	---	---	------	-----------------------------------

968	10-073	Замена ламп освещения по ул. Кубовая от дома № 1а до Красноярского шоссе	Замена ламп освещения	500,0	500,0	-	-	-	-	2016	ДТгДБК
1.31. Строку 978 изложить в следующей редакции:											
978	10-083	Отремонтировать ул. Хованская	Ремонт дорожного полотна	3383,0	3383,0	-	-	-	-	2016	ДТгДБК

1.32. Строку 1006 изложить в следующей редакции:

1006	11-007	Провести отсыпку дорожного полотна улиц. 12 Декабря, Леваневского, Галковского, Двинская, МОПРа Малая, МОПРа Большая (от дома № 1 до дома № 83 до конца улицы), Малая Плеханова, Плеханова, Сусанина, Патронная, Арма-вирская	15000,0	2850,4	-	-	-	2149,6	2016, 2020	ДТнДБК
		Работы по ремонту улиц частного сектора: ул. Леваневского (1760 кв. м); ул. Галковского (2510 кв. м); ул. МОПРа Малая (4100 кв. м); ул. МОПРа Большая от дома № 1 до дома № 57, от дома № 83 до конца улицы (5100 кв. м)		1687,8	-	-	-	3312,2	2016, 2020	ДТнДБК
		Работы по ремонту улиц частного сектора: ул. Малая Плеханова (2030 кв. м); ул. Плеханова (4020 кв. м); ул. Сусанина (700 кв. м); ул. Патронная (2090 кв. м); ул. Арма-вирская (1520 кв. м)		1687,7	-	-	-	3312,3	2016, 2020	ДТнДБК
		Работы по ремонту улиц частного сектора: ул. 12 Декабря (3590 кв. м); ул. Двинская (6260 кв. м)								

1.33. Строку 1018 изложить в следующей редакции:

1018	11-019	Обустроить пешеходный тротуар от дома № 3 по ул. Олего Дундича до гостиничного комплекса «55 широта», обеспечить его зачистку от снега в зимнее время	Обустройство пешеходного тротуара в сторону гостиницы «55 широта» (75 кв. м)	200,0	-	200,0	-	-	2017	ДТ,мДБК
------	--------	-------------------------------------------------------------------------------------------------------------------------------------------------------	------------------------------------------------------------------------------	-------	---	-------	---	---	------	---------

1.34. Строку 1207 изложить в следующей редакции:

1207	13-062	Обустройство тротуара по ул. Окружная от ул. Фадеева в сторону торгового центра «Большая Медведица»	Выполнить обустройство тротуара по ул. Окружной от ул. Фадеева в сторону торгового центра «Большая Медведица» (470 кв. м)	940,0	-	940,0	-	-	2018	ДТ,мДБК
------	--------	-----------------------------------------------------------------------------------------------------	---------------------------------------------------------------------------------------------------------------------------	-------	---	-------	---	---	------	---------

1.35. Строку 1213 изложить в следующей редакции:

1213	13-068	Выполнить ремонт тротуара от дома № 26 по ул. Тайгинской	Частичный ремонт тротуара от дома № 22 до дома № 26 по ул. Тайгинской	250,0	-	250,0	-	-	2017	ДТ,мДБК
------	--------	----------------------------------------------------------	-----------------------------------------------------------------------	-------	---	-------	---	---	------	---------

1.37. Строку 1232 изложить в следующей редакции:

1232	13-087	Ремонт дорог улиц частного сектора пос. Северный: Ставского, Илимская, Полежаева, Ферганская, Целинная, Сухановская, Бунина, Пятигорская, Оптическая от дома № 2 до дома № 24, переулки: 1-й – 6-й Электронные, Новаторский, 1-й Новаторский, 2-й Фалеева, Бобруйский	Выполнить ремонт улиц частного сектора: переулки: 1-й – 6-й Электронные (5100 кв. м), ул. Ставского (1680 кв. м), ул. Илимская (1560 кв. м), ул. Поле-жаева (2460 кв. м), ул. Ферганская (1620 кв. м), ул. Суханская (720 кв. м), ул. Бунина (720 кв. м), ул. Пятигорская (2820 кв. м), пер. Новаторский (1260 кв. м), пер. 1-й Новаторский (1400 кв. м), пер. 2-й Фалеева (1260 кв. м), ул. Опти-ческая от дома № 2 до дома № 24 (1900 кв. м), пер. Бобруйский (1140 кв. м), ул. Целинная (5400 кв. м)	15000,0	2011,4	-	-	12988,6	2016, 2020	ДТчДБК
------	--------	-----------------------------------------------------------------------------------------------------------------------------------------------------------------------------------------------------------------------------------------------------------------------	---------------------------------------------------------------------------------------------------------------------------------------------------------------------------------------------------------------------------------------------------------------------------------------------------------------------------------------------------------------------------------------------------------------------------------------------------------------------------------------------------------	---------	--------	---	---	---------	------------	--------

1.38. Строку 1295 изложить в следующей редакции:

1295	14-020	Выполнить строительство пешеходного тротуара (с установкой бордюра) от здания № 8 по ул. Толеннина до торгового центра «Смак» (ул. Толеннина, 4)	720,0	–	720,0	–	–	2017	ДТ,ДБК
------	--------	--------------------------------------------------------------------------------------------------------------------------------------------------	-------	---	-------	---	---	------	--------

1.39. Строки 1305, 1306 изложить в следующей редакции:

1305	14-030	Выполнить обустройство остановки общественного транспорта (с выездным карманом) и установкой остановочных павильонов по обеим сторонам ул. Краузе (у дома № 19)	1400,0	–	–	–	600,0	2019	ДТ,ДБК
		Обустройство остановочных платформ останковки общественного транспорта по ул. Краузе, 19		–	–	–	800,0	2019	ДТ,ДБК

1306	14-031	Выполнить обустройство остановки общественного транспорта (с выездным карманом) и установкой остановочных павильонов по обеим сторонам ул. Краузе (на пересечении ул. Краузе и Мочищенского шоссе)	Установка автостоянок, обустройство пешеходного перехода	1400,0	-	-	-	800,0	-	-	2018	ДТ и ДБК
			Обустройство остановочных платформ остановки общественного транспорта по ул. Краузе на пересечении с Мочищенским шоссе (2 стороны)		-	-	-	600,0	-	-	2020	ДТ и ДБК

1.40. Строчку 1308 изложить в следующей редакции:

1308	14-033	Обустройство остановок общественного транспорта, установка остановочных павильонов: установка общественного транспорта «Детский сад» по ул. Земнухова; установка общественного транспорта «Земнухова» по ул. Земнухова (со стороны ул. Земнухова, 4); установка общественного транспорта «Свечникова» по ул. Свечникова (со стороны ул. Толенина, 14)	Обустройство посадочной платформы на остановке общественного транспорта «Свечникова»	Обустройство посадочных платформ (2 шт.) на остановке общественного транспорта «Детский сад» (обе стороны)	Обустройство платформы на остановке общественного транспорта «Земнухова»	Установка автостоянок на остановках общественного транспорта «Свечникова» (1 шт.), «Детский сад» (2 шт.)	860,0	-	70,0	-	-	2017	ДТчДБК
								-	-	140,0	-	2019	ДТчДБК
								-	-	70,0	-	2019	ДТчДБК
								-	580,0	-	-	2018	ДТчДБК

1.41. Строку 1425 изложить в следующей редакции:

1425	15-049	Построить остановочную платформу и установить остановочный павильон на остановке общественного транспорта «АЗС» (напротив дома № 53 по ул. Магистральная)	1000,0	1000,0	-	-	-	-	2016	ДТпДБК
------	--------	-----------------------------------------------------------------------------------------------------------------------------------------------------------	--------	--------	---	---	---	---	------	--------

1.42. Строки 1442, 1443 изложить в следующей редакции:

1442	15-070	Отремонтировать дорогу вокруг лечебного учреждения ГБУЗ НСО Городская больница № 4	1530,0	1530,0	-	-	-	-	2016	ДТпДБК
1443	15-071	Построить дорогу на ул. Чановской	710,5	710,5	-	-	-	-	2016	ДТпДБК

1.43. Строку 1508 изложить в следующей редакции:

1508	15-136	Выполнить освещение центральной площади микрорайона «Гвардейский»	Обустройство освещения центральной площади микрорайона «Гвардейский» при условии передачи земельных участков и сетей наружного освещения из федеральной собственности в муниципальную собственность	2822,0	–	1171,0	1000,0	651,0	–	2017–2019	ДТиДБК
1.44. Строку 1546 изложить в следующей редакции:											
1546	16-031	Построить пешеходный тротуар от ул. Бебеля до останков общественного транспорта «Лыжная база» по ул. Ватулина	Строительство пешеходного тротуара	500,0	–	500,0	–	–	–	2017	ДТиДБК

1.45. Строку 1825 изложить в следующей редакции:

1825	17-078	Произвести комплексное благоустройство придомовой территории: выполнить работы по замене асфальтового покрытия, сформировать парковочные карманы, замесить поребрики, сформировать пешеходные дорожки по адресу: пр. Карла Маркса, 41	3000,0	3000,0	-	-	-	-	2016	ДЭЖХ
------	--------	---------------------------------------------------------------------------------------------------------------------------------------------------------------------------------------------------------------------------------------	--------	--------	---	---	---	---	------	------

1.46. Строки 1836, 1837 изложить в следующей редакции:

1836	17-089	Произвести комплексное благоустройство придомовой территории: выполнить работы по замене асфальтового покрытия, расширение дороги, сформировать парковочные карманы, заменить поребрики, обустроить пешеходные дорожки по адресу: ул. Геодезическая, 9	Благоустройство придомовой территории	1900,0	1900,0	–	–	–	–	2016	ДЭЖХ
------	--------	-----------------------------------------------------------------------------------------------------------------------------------------------------------------------------------------------------------------------------------------------------------	---------------------------------------	--------	--------	---	---	---	---	------	------

1837	17-090	Произвести комплексное благоустройство придомовой территории домов №№ 1, 3 по ул. Геодезическая и домов №№ 36, 38 по ул. Блюхера: выполнить работы по замене асфальтового покрытия, расширению проезжей части, сформировать парковочные карманы, заменить поребрики, обустроить пешеходные дорожки	Благоустройство придомовой территории	4500,0	4500,0	-	-	-	2016	ДЭЖКХ
------	--------	----------------------------------------------------------------------------------------------------------------------------------------------------------------------------------------------------------------------------------------------------------------------------------------------------	---------------------------------------	--------	--------	---	---	---	------	-------

1.47. Строку 1912 изложить в следующей редакции:

1912	18-072	Ремонт дороги по ул. Комсомольской, ул. Тюменской с восстановлением ливневой канализации	Ремонт дороги	18486,7	18486,7	-	-	-	2016	ДТИДБК
------	--------	------------------------------------------------------------------------------------------	---------------	---------	---------	---	---	---	------	--------

1.48. Строку 1926 изложить в следующей редакции:

1926	18-086	Обустроить тротуар от пешеходного перехода ул. Саввы Коженикова, 7 по нечетной стороне до входа в овощехранилище	Строительство пешеходного тротуара	150,0	-	150,0	-	-	2017	ДТ,ДБК
1.49. Строку 1943 изложить в следующей редакции:										
1943	18-104	Выполнить ремонт тротуара от остановки общественного транспорта «Северо-Чемской жилмассив» до территории дома № 3 по ул. Комсомольская	Ремонт тротуара	300,0	-	300,0	-	-	2017	ДТ,ДБК
1.50. Строку 1956 изложить в следующей редакции:										
1956	18-117	Строительство пешеходного тротуара по ул. Чигорина вдоль дома № 14	Строительство пешеходного тротуара	300,0	-	300,0	-	-	2017	ДТ,ДБК

1.51. Строку 2030 изложить в следующей редакции:

2030	18-192	Выполнить строительство пешеходного тротуара по ул. Сержанта Коротасва (нечетная сторона) на участке от дома № 1 по ул. Сержанта Коротасва до овощехранилища	Строительство пешеходного тротуара	280,0	–	280,0	–	–	–	2017	ДТ,ДБК
------	--------	--------------------------------------------------------------------------------------------------------------------------------------------------------------	------------------------------------	-------	---	-------	---	---	---	------	--------

1.52. Строку 2049 изложить в следующей редакции:

2049	19-005	Построить тротуар вдоль дороги по ул. Бронная от 16-го до 17-го пер. Бронный, выкорчевать кусты, деревья по обочине	Строительство и благоустройство тротуара	180,0	–	180,0	–	–	–	2017	ДТ,ДБК
------	--------	---------------------------------------------------------------------------------------------------------------------	------------------------------------------	-------	---	-------	---	---	---	------	--------

1.53. Строку 2177 изложить в следующей редакции:

2177	19-133	Построить тротуар через трамвайные пути к светофору на перекрестке ул. Петухова и проезда вдоль ООО «Хайнекен» для перехода к торговому центру «Лента»	Строительство тротуара	150,0	–	150,0	–	–	–	2017	ДТ,ДБК
------	--------	--------------------------------------------------------------------------------------------------------------------------------------------------------	------------------------	-------	---	-------	---	---	---	------	--------

1.54. Строку 2207 изложить в следующей редакции:

2207	19-163	Построить пешеходную дорожку от дома № 137 по ул. Зорге до МБОУ СОШ № 65	Строительство пешеходной дорожки	150,0	-	150,0	-	-	-	2017	ДТМДБК
------	--------	--------------------------------------------------------------------------	----------------------------------	-------	---	-------	---	---	---	------	--------

1.55. Строку 2277 изложить в следующей редакции:

2277	19-233	Ликвидировать снегоотвал с бронированных переулков	Рассмотреть возможность ликвидации снегоотвала	-	-	-	-	-	-	2017	Администрация Кировского района
------	--------	----------------------------------------------------	------------------------------------------------	---	---	---	---	---	---	------	---------------------------------

1.56. Строку 2319 изложить в следующей редакции:

2319	20-033	Выполнить ремонт тротуара от дома № 267 до дома № 271 по ул. Зорге	Ремонт тротуара	220,0	-	220,0	-	-	-	2017	ДТМДБК
------	--------	--------------------------------------------------------------------	-----------------	-------	---	-------	---	---	---	------	--------

1.57. Строку 2516 изложить в следующей редакции:

2516	21-014	Установить освещение на 1-ом пер. Балластном от дома № 1 до дома № 12	Проектирование и строительство линии уличного освещения	161,0	-	161,0	-	-	-	2017	ДТМДБК
------	--------	-----------------------------------------------------------------------	---------------------------------------------------------	-------	---	-------	---	---	---	------	--------

1.58. Строку 2525 изложить в следующей редакции:

2525	21-023	Выполнить освещение улиц: Рюнская, Хинганская, переулок Рюнский, Хинганский, 2-й Рюнский, ул. Ромашковая, ул. Вербная, ул. Левобережная, ул. Соловьиная	Проектирование и строительство линии уличного освещения	2210,0	–	10,0	730,0	730,0	740,0	2017 – 2020	ДТМДБК
------	--------	---------------------------------------------------------------------------------------------------------------------------------------------------------	---------------------------------------------------------	--------	---	------	-------	-------	-------	-------------	--------

1.59. Строку 2543 изложить в следующей редакции:

2543	21-041	Установить освещение на 1-м пер. Экскаваторном от дома № 15/2 до дома № 456, от дома № 19/4 до дома № 69/3, от дома № 39/2 до 2-й ул. Экскаваторной, дом № 13, от дома № 41/2 до дома № 47/4, от дома № 63/3 до дома № 53/4, от дома № 75/3 до 2-й ул. Экскаваторной, дом № 18/1, от дома № 15/2 до дома № 15/5	Проектирование и строительство линии уличного освещения	920,0	920,0	–	–	–	–	2016	ДТМДБК
------	--------	-----------------------------------------------------------------------------------------------------------------------------------------------------------------------------------------------------------------------------------------------------------------------------------------------------------------	---------------------------------------------------------	-------	-------	---	---	---	---	------	--------

1.60. Строку 2546 изложить в следующей редакции:

2546	21-044	Установить освещение улиц 3-я Эскаваторная от дома № 8 до дома № 22, 2-я Эскаваторная от дома № 1 до дома № 21 и от дома № 2 до дома № 16	Проектирование и строительство линии уличного освещения	530,0	–	530,0	–	–	–	2017	ДТ,ДБК
------	--------	-------------------------------------------------------------------------------------------------------------------------------------------	---------------------------------------------------------	-------	---	-------	---	---	---	------	--------

1.61. Строку 2550 изложить в следующей редакции:

2550	21-048	Выполнить асфальтирование дороги по улицам 2-я, 3-я Эскаваторная	Ремонт дороги в щебеночном ос-новании	3302,5	–	3302,5	–	–	–	2016	ДТ,ДБК
------	--------	------------------------------------------------------------------	---------------------------------------	--------	---	--------	---	---	---	------	--------

1.62. Строку 2553 изложить в следующей редакции:

2553	21-051	Установить освещение по 4-му пер. Эскаваторному	Проектирование и строительство линии уличного освещения	460,0	–	460,0	–	–	–	2017	ДТ,ДБК
------	--------	-------------------------------------------------	---------------------------------------------------------	-------	---	-------	---	---	---	------	--------

1.63. Строку 2555 изложить в следующей редакции:

2555	21-053	Выполнить освещение ул. Эскаваторной от дома № 1 до дома № 60	Проектирование и строительство линии уличного освещения	299,0	–	299,0	–	–	–	2017	ДТ,ДБК
------	--------	---------------------------------------------------------------	---------------------------------------------------------	-------	---	-------	---	---	---	------	--------

1.64. Строку 2559 изложить в следующей редакции:

2559	21-057	Установить освещение на ул. Ягодинской от дома № 12а до дома № 59, от дома № 1 до дома № 37, от дома № 9 до дома № 42г, от дома № 7 до дома № 45, от дома № 21 до дома № 32, от дома № 7 до дома № 55	Проектирование и строительство линии уличного освещения	1360,0	–	10,0	450,0	450,0	450,0	2017 – 2020	ДТМДБК
------	--------	-------------------------------------------------------------------------------------------------------------------------------------------------------------------------------------------------------	---------------------------------------------------------	--------	---	------	-------	-------	-------	-------------	--------

1.65. Строку 2576 изложить в следующей редакции:

2576	21-074	Установить освещение по ул. Забской от дома № 5 до дома № 101, а также по переулку от ул. 2-я Портювая, 6 до ул. Забской, 9	Проектирование и строительство линии уличного освещения	989,0	–	989,0	–	–	–	2017	ДТМДБК
------	--------	-----------------------------------------------------------------------------------------------------------------------------	---------------------------------------------------------	-------	---	-------	---	---	---	------	--------

1.66. Строку 2580 изложить в следующей редакции:

2580	21-078	Установить освещение по ул. Штурвальная от дома № 6 до дома № 91	Проектирование и строительство линии уличного освещения	1150,0	–	1150,0	–	–	–	2017	ДТМДБК
------	--------	------------------------------------------------------------------	---------------------------------------------------------	--------	---	--------	---	---	---	------	--------

1.67. Строку 2588 изложить в следующей редакции:

2588	21-086	Установить освещение на ул. 2-я Портовая от дома № 38 до дома № 84	Проектирование и строительство линии уличного освещения	529,0	-	-	-	2017	ДТчДБК
------	--------	--------------------------------------------------------------------	---------------------------------------------------------	-------	---	---	---	------	--------

1.68. Строку 2590 изложить в следующей редакции:

2590	21-088	Установить освещение на ул. Томьинская от дома № 10 до дома № 89	Проектирование и строительство линии уличного освещения	782,0	-	-	-	2017	ДТчДБК
------	--------	------------------------------------------------------------------	---------------------------------------------------------	-------	---	---	---	------	--------

1.69. Строки 2607, 2608 изложить в следующей редакции:

2607	21-105	Установить освещение на ул. Капитанская от дома № 1а до дома № 103	Проектирование и строительство линии уличного освещения	1104,0	-	-	-	2017	ДТчДБК
2608	21-106	Установить освещение на ул. Судоремонтная от дома № 2 до дома № 90 и от дома № 65 до дома № 100	Проектирование и строительство линии уличного освещения	874,0	-	-	-	2017	ДТчДБК

1.70. Строки 2618, 2619 изложить в следующей редакции:

2618	21-116	Установить освещение по ул. 1-я Портовая от дома № 31 до дома № 94	Проектирование и строительство линии уличного освещения	644,0	-	-	-	2017	ДТчДБК
------	--------	--------------------------------------------------------------------	---------------------------------------------------------	-------	---	---	---	------	--------

2619	21-117	Установить освещение по ул. 1-я Португавя от дома № 10 до дома № 24	Проектирование и строительство линии уличного освещения	184,0	-	184,0	-	-	2017	ДТМДБК
1.71. Строку 2622 изложить в следующей редакции:										
2622	21-120	Установить освещение по переулку от ул. Португавя, 22/1 до ул. Полярная, 11	Проектирование и строительство линии уличного освещения	184,0	-	184,0	-	-	2017	ДТМДБК
1.72. Строку 2634 изложить в следующей редакции:										
2634	21-132	Установить освещение на ул. Проточная от дома № 56 до дома № 102, а также освещение переулка, соединяющего ул. Проточную с ул. Попова	Проектирование и строительство линии уличного освещения	644,0	-	644,0	-	-	2017	ДТМДБК
1.73. Строку 2637 изложить в следующей редакции:										
2637	21-135	Установить освещение на ул. 1-я Чульмская от дома № 6/1 до дома № 120; от дома № 86 до дома № 16/3	Проектирование и строительство линии уличного освещения	1173,0	-	1173,0	-	-	2017	ДТМДБК

1.74. Строку 2648 изложить в следующей редакции:

2648	21-146	Установить освещение на улицах: 2-я Чульмская от дома № 20 до дома № 113 (кабинет общерачебной практики), 3-я Чульмская от дома № 54 до дома № 191	Проектирование и строительство линии уличного освещения	1150,0	-	1150,0	-	-	2017	ДТчДБК
------	--------	----------------------------------------------------------------------------------------------------------------------------------------------------	---------------------------------------------------------	--------	---	--------	---	---	------	--------

1.75. Строку 2710 изложить в следующей редакции:

2710	595	Провести освещение на улицах микрорайонов: «Лесоперевалка», ул. 1-я, 2-я, 3-я Чумьмская, Самотечная, ул. Протогная, ул. Попова, ул. 2-я Шоссейная, ул. Яринская, «Затон», ул. Капитанская, ул. Судоремонтная, ул. Междуреченская, ул. Портовая, ул. 1-я Портовая, ул. 2-я Шоссейная, пер. Полярная - Заобская, Полярная - Капитанская-Заобская; «Балластный карьер», 4-й Эскаваторный пер., ул. Дивногорская, ул. 3-я Эскаваторная	Выполнить проект и осуществить установку уличного освещения в микрорайонах «Лесоперевалка», «Затон», «Балластный карьер»	10600,0	-	5800,0	4800,0	-	2017, 2018	ДТчДБК
------	-----	------------------------------------------------------------------------------------------------------------------------------------------------------------------------------------------------------------------------------------------------------------------------------------------------------------------------------------------------------------------------------------------------------------------------------------	--------------------------------------------------------------------------------------------------------------------------	---------	---	--------	--------	---	------------	--------

1.76. Строку 3130 изложить в следующей редакции:

3130	23-218	Исправить вы- сокие бордюры на остановке общественного транспорта «Ле- нинский ЗАГС», сделав их преодол- ение доступным для пожилых людей и жителей с ограниченными возможностями по здоровью	50,0	–	50,0	–	–	–	–	2017	ДТчДБК
------	--------	-----------------------------------------------------------------------------------------------------------------------------------------------------------------------------------------------------------------------------------	------	---	------	---	---	---	---	------	--------

1.77. Строку 3190 изложить в следующей редакции:

3190	23-278	Выполнить отраж- дение газонов у дома № 3 по ул. Тролейной	100,0	–	100,0	–	–	–	–	2017	Администра- ция Ленинско- го района
------	--------	---------------------------------------------------------------------	-------	---	-------	---	---	---	---	------	-------------------------------------------

1.78. Строку 3280 изложить в следующей редакции:

3280	24-081	Выполнить благо- устройство всей ул. Телеской	1311,2	–	1311,2	–	–	–	–	2016	ДТчДБК
------	--------	-----------------------------------------------------	--------	---	--------	---	---	---	---	------	--------

1.79. Строки 3323, 3324 изложить в следующей редакции:

3323	24-124	Выполнить ас-фальтирование пешеходного тротуара вдоль МБОУ СОШ № 20 по ул. Станиславского от ул. Вертоковской до ул. Немировича-Данченко	Ремонт тротуара	840,0	-	840,0	-	-	2017	ДТчДБК
3324	24-125	Благоустройство прохода для пешеходов жилмассива к МКДОУ д/с № 331 вдоль ограждения и гаражного общества	Строительство тротуара	220,0	-	220,0	-	-	2017	ДТчДБК

1.80. Строку 3404 признать утратившей силу.

1.81. Строку 3425 изложить в следующей редакции:

3425	24-226	Установить детскую площадку на придомовой территории дома № 2 по ул. Тихвинская	Установка детской площадки	400,0	-	400,0	-	-	2019	Администрация Ленинского района
------	--------	---------------------------------------------------------------------------------	----------------------------	-------	---	-------	---	---	------	---------------------------------

1.82. Строку 3449 изложить в следующей редакции:

3449	24-250	Выполнить асфальтирование территории МБОУ СОШ № 175 (ул. Титова, 43/2). Строительство нового крыльца МБОУ СОШ № 175 (ул. Титова, 43/2)	Строительство нового крыльца	2500,0	-	600,0	-	-	2017	ДО
			Асфальтирование территории		-	-	900,0	1000,0	2018, 2019	ДО

1.83. Строку 3467 изложить в следующей редакции:

3467	25-007	Строительство пешеходного тротуара от ул. Титова до ул. Оборонная с левой стороны дороги по ул. Связистов	Строительство пешеходного тротуара по ул. Связистов	2500,0	-	2500,0	-	-	2017	ДТчДБК
------	--------	-----------------------------------------------------------------------------------------------------------	-----------------------------------------------------	--------	---	--------	---	---	------	--------

1.84. Строку 3479 изложить в следующей редакции:

3479	25-019	Асфальтирование ул. Хасановская от дома № 39 до дома № 116	Отсыпка щебнем	2842,0	2842,0	-	-	-	2016	ДТчДБК
------	--------	------------------------------------------------------------	----------------	--------	--------	---	---	---	------	--------

1.85. Строку 3491 изложить в следующей редакции:

3491	25-031	Асфальтирование ул. Пилотов вдоль домов №№ 25 – 64	Отсыпка щебнем	970,6	970,6	-	-	-	2016	ДТчДБК
------	--------	----------------------------------------------------	----------------	-------	-------	---	---	---	------	--------

1.86. Строку 3498 изложить в следующей редакции:

3498	25-038	Асфальтирование ул. Ташкентская	Отсыпка щебнем	822,8	822,8	-	-	-	2016	ДТчДБК
------	--------	---------------------------------	----------------	-------	-------	---	---	---	------	--------

1.87. Строку 3542 изложить в следующей редакции:

3542	26-007	Сделать прогулар по ул. Связистов и пешеходный переход на оставшие общественные транспортные средства «Ул. Связистов»	Строительство пешеходного прогуара	2500,0	–	–	–	–	2017	ДТ+ДБК
1.88. Строку 3559 изложить в следующей редакции:										
3559	26-024	Асфальтировать подездного пути: выезд на основную дорогу между домами № 121 и № 113/1 по ул. Связистов, с установкой искусственной неровности для ограничения скорости с обеих сторон движения	Асфальтирование подездного пути	4500,0	–	–	–	–	2016	ДЭЖСХ
1.89. Строку 3611 изложить в следующей редакции:										
3611	26-076	Произвести благоустройство дороги по ул. Олекминская от дома № 4 до дома № 40 и до ул. Волховская, с устройством лотка для стока талых и ливневых дождей	Ремонт проезжей части в асфальто-бетонном покрытии с установкой водопровода	2337,5	2337,5	–	–	–	2016	ДТ+ДБК
1.90. Строку 3633 изложить в следующей редакции:										

3633	26-098	Благоустройство дороги пешеходного переулка между ул. Тульской и ул. Суходольной	Отсыпка щебнем проулка	600,0	–	600,0	–	–	–	2017	ДТ и ДБК
1.91. Строку 3657 изложить в следующей редакции:											
3657	26-122	Произвести благоустройство дороги по ул. Пилотов, вдоль домов №№ 61 – 75 и №№ 66 – 80	Отсыпка щебнем	970,6	–	970,6	–	–	–	2016	ДТ и ДБК
1.92. Строку 3762 изложить в следующей редакции:											
3762	28-003	Обустройство детской площадки во дворе дома № 139 по ул. Обская	Установить игровые формы, уличные тренажеры во дворе дома № 139 по ул. Обская	100,0	–	100,0	–	–	–	2016	Администрация Октябрьского района
1.93. Строки 3777, 3778 изложить в следующей редакции:											
3777	28-018	Выполнить работы по установке детской площадки на территории дома № 113 по ул. Выборная	Установить детскую площадку на территории дома № 113 по ул. Выборная	80,0	–	80,0	–	–	–	2016	Администрация Октябрьского района

3778	28-019	Выполнить работы по обустройству детской площадки малыми игровыми формами и спортивными тренажерами на территории дома № 101 по ул. Выборная	Установить малые игровые формы и тренажеры на территории дома № 101 по ул. Выборная	80,0	80,0	-	-	-	-	2016	Администрация Октябрьского района
------	--------	----------------------------------------------------------------------------------------------------------------------------------------------	-------------------------------------------------------------------------------------	------	------	---	---	---	---	------	-----------------------------------

1.94. Строку 3794 изложить в следующей редакции:

3794	28-035	Выполнить ремонт тротуара от ФГБОУ ВПО БГУ ВПО НГПУ до остановки общественного транспорта «Жил-массив»	Ремонт тротуара от ФГБОУ ВПО НГПУ до остановки общественного транспорта «Жилмассив»	500,0	-	500,0	-	-	-	2017	ДТ и ДБК
------	--------	--------------------------------------------------------------------------------------------------------	-------------------------------------------------------------------------------------	-------	---	-------	---	---	---	------	----------

1.95. Строку 3819 изложить в следующей редакции:

3819	29-007	Установка элементов детских игровых форм на территории дома № 308 по ул. Кирова	Установка элементов детских игровых форм на территории дома № 308 по ул. Кирова	100,0	100,0	-	-	-	-	2016	Администрация Октябрьского района
------	--------	---------------------------------------------------------------------------------	---------------------------------------------------------------------------------	-------	-------	---	---	---	---	------	-----------------------------------

1.96. Строку 3830 изложить в следующей редакции:

3830	29-018	Благоустройство (асфальтирование) пешеходного тротуара по ул. Лобова от ул. Кирова до ул. Нижегородская	Асфальтирование пешеходного тротуара по ул. Лобова от ул. Кирова до ул. Нижегородская	200,0	-	200,0	-	-	-	2017	ДТ и ДБК
------	--------	---------------------------------------------------------------------------------------------------------	---------------------------------------------------------------------------------------	-------	---	-------	---	---	---	------	----------

1.97. Строку 3854 изложить в следующей редакции:

3854	29-042	Снос и санитарная обрезка аварийных деревьев по ул. Пролетарская между ул. Бориса Богаткова и ул. Никитина (от дома № 86 до дома № 159)	Санитарная обрезка кроны и снос аварийных деревьев по ул. Пролетарская от ул. Бориса Богаткова до ул. Никитина (от дома № 86 до дома № 159)	-	-	-	-	-	2016	Администрация Октябрьского района
------	--------	-----------------------------------------------------------------------------------------------------------------------------------------	---------------------------------------------------------------------------------------------------------------------------------------------	---	---	---	---	---	------	-----------------------------------

150

1.98. Строку 3906 изложить в следующей редакции:

3906	30-034	Выполнить работы по ремонту тротуара по ул. Грибоедова (нечетная сторона) от дома № 33 до дома № 49	Ремонт тротуара по нечетной стороне ул. Грибоедова от дома № 33 до дома № 49	200,0	-	200,0	-	-	2017	ДТчДБК
------	--------	-----------------------------------------------------------------------------------------------------	------------------------------------------------------------------------------	-------	---	-------	---	---	------	--------

1.99. Строку 3909 изложить в следующей редакции:

3909	30-037	Выполнить работы по установке спортивных элементов по адресу: ул. Гаранина, 25	Установка спортивных элементов по адресу: ул. Гаранина, 25	100,0	-	100,0	-	-	2016	Администрация Октябрьского района
------	--------	--------------------------------------------------------------------------------	------------------------------------------------------------	-------	---	-------	---	---	------	-----------------------------------

1.100. Строку 3914 изложить в следующей редакции:

3914	30-042	Выполнить освещение ул. Гурьевская от дома № 136 до дома № 196 и ул. Добролюбова от дома № 161 до дома № 191	Работы по освещению ул. Гурьевская от дома № 136 до дома № 196 и ул. Добролюбова от дома № 161 до дома № 191	1515,0	–	96,0	500,0	500,0	419,0	2017–2020	ДТДиБЭК
------	--------	--------------------------------------------------------------------------------------------------------------	--------------------------------------------------------------------------------------------------------------	--------	---	------	-------	-------	-------	-----------	---------

1.101. Строку 3927 изложить в следующей редакции:

3927	30-055	Выполнить работы по установке детского городка со спортивными элементами по адресу: ул. Восход, 26	Установка детского городка со спортивными элементами	200,0	200,0	–	–	–	–	2016	Администрация Октябрьского района
------	--------	----------------------------------------------------------------------------------------------------	------------------------------------------------------	-------	-------	---	---	---	---	------	-----------------------------------

1.102. Строку 3929 изложить в следующей редакции:

3929	31-002	Включить в программу установки детских городков, спортивных снарядов и других малых форм установку детского городка во дворе дома по адресу: ул. Бориса Богаткова, 175	Установка детских игровых форм по адресу: ул. Бориса Богаткова, 175	100,0	100,0	–	–	–	–	2016	Администрация Октябрьского района
------	--------	------------------------------------------------------------------------------------------------------------------------------------------------------------------------	---------------------------------------------------------------------	-------	-------	---	---	---	---	------	-----------------------------------

1.103. Строку 3954 изложить в следующей редакции:

3954	31-027	Восстановить уличное освещение на участке дороги от ул. Военная горка 5-я линия до МБОУ СОШ № 52	Строительно-монтажные работы	200,0	200,0	-	-	-	-	2016	ДТМДБК
------	--------	--------------------------------------------------------------------------------------------------	------------------------------	-------	-------	---	---	---	---	------	--------

1.104. Строку 3956 изложить в следующей редакции:

3956	31-029	Организовать освещение части улицы микрорайона «Закаменский» возле домов № 11 и № 13	Принять линии наружного освещения на баланс после завершения строительства микрорайона «Закаменский»	-	-	-	-	-	-	2016	ДТМДБК
------	--------	--------------------------------------------------------------------------------------	------------------------------------------------------------------------------------------------------	---	---	---	---	---	---	------	--------

1.105. Строку 3992 изложить в следующей редакции:

3992	32-028	Ремонт дорог частного сектора с устройством щебенной основы по ул. Зелено-долинской от дома № 61 до дома № 124 и за военной частью от дома № 125 до дома № 275	Ремонт дорог частного сектора с устройством щебенной основы	3000,0	1125,3	-	1874,7	-	-	2016, 2018	ДТМДБК
------	--------	----------------------------------------------------------------------------------------------------------------------------------------------------------------	-------------------------------------------------------------	--------	--------	---	--------	---	---	------------	--------

1.106. Строку 4008 изложить в следующей редакции:

4008	33-004	Благоустройство придомовой территории по адресу: ул. Первомайская, 94	Асфальтирование территории с обустройством парковочных мест	1300,0	1300,0	-	-	-	-	2016	ДЭЖКХ
------	--------	-----------------------------------------------------------------------	-------------------------------------------------------------	--------	--------	---	---	---	---	------	-------

1.107. Строки 4024 – 4026 изложить в следующей редакции:

4024	33-020	Благоустройство придомовой территории по ул. Тельмана, 18а	Асфальтирование территории с обустройством парковочных мест	700,0	700,0	-	-	-	-	2016	ДЭЖКХ
4025	33-021	Благоустройство придомовой территории по ул. Тельмана, 18б	Асфальтирование территории с обустройством парковочных мест	700,0	700,0	-	-	-	-	2016	ДЭЖКХ
4026	33-022	Благоустройство придомовой территории по ул. Тельмана, 18в	Асфальтирование территории с обустройством парковочных мест	700,0	700,0	-	-	-	-	2016	ДЭЖКХ

1.108. Строку 4034 изложить в следующей редакции:

4034	33-030	Благоустройство придомовой территории по адресу: ул. Лаврова, 11	Асфальтирование территории с обустройством парковочных мест	1000,0	1000,0	-	-	-	-	2016	ДЭЖКХ
------	--------	------------------------------------------------------------------	-------------------------------------------------------------	--------	--------	---	---	---	---	------	-------

1.109. Строку 4077 изложить в следующей редакции:

4077	33-074	Устройство освещения по ул. Подбельского	Устройство освещения	1993,0	–	652,0	500,0	500,0	341,0	2017 – 2020	ДТиДБК
------	--------	------------------------------------------	----------------------	--------	---	-------	-------	-------	-------	-------------	--------

1.110. Строку 4149 изложить в следующей редакции:

4149	34-041	Заасфальтировать дорогу от остановки общественного транспорта «Разъезд Инья» до ТОС «Заречный»	Ремонт дороги	8700,0	1791,0	–	2559,0	4350,0	–	2016, 2019, 2020	ДТиДБК
------	--------	------------------------------------------------------------------------------------------------	---------------	--------	--------	---	--------	--------	---	------------------	--------

1.111. Строку 4173 изложить в следующей редакции:

4173	34-065	Асфальтирование дороги от Бердского шоссе до СНТ «Лилия»	Ремонт дороги	2898,5	2898,5	–	–	–	–	2016	ДТиДБК
------	--------	----------------------------------------------------------	---------------	--------	--------	---	---	---	---	------	--------

1.112. Строки 4181 – 4183 изложить в следующей редакции:

4181	34-073	Установка уличного освещения в проулках от ул. Ученическая, 7 до ул. Шукшина, 6	Установка освещения	280,0	280,0	–	–	–	–	2016	ДТиДБК
4182	34-074	Установка уличного освещения в проулках от ул. Ученическая, 15 до ул. Шукшина, 10	Установка освещения	280,0	280,0	–	–	–	–	2016	ДТиДБК

4183	34-075	Установка уличного освещения в проулках от ул. Ученическая, 23 до ул. Шукшина, 14	Установка освещения	220,0	220,0	-	-	-	-	2016	ДТидБК
I.113. Строку 4223 изложить в следующей редакции:											
4223	35-014	Выполнить ремонт щебеночно-песчаной смесью ул. Зеленой, ул. Космонавтов	Выполнение работ по отсыпке ЩПС	1393,0	1393,0	-	-	-	-	2016	ДТидБК
I.114. Строку 4225 изложить в следующей редакции:											
4225	35-016	Отремонтировать теплотрассу к домам №№ 4, 5 по ул. Боровая партия	Техническое перевооружение ТК-5 по адресу ул. Боровая партия, 4, 5	1000,0	1000,0	-	-	-	-	2016	ДЭЖКХ
I.115. Строку 4240 изложить в следующей редакции:											
4240	35-031	Строительство новой детской площадки между домами по пр. Морской, 21, ул. Золотодолинская, 1	Установка детского горка	300,0	300,0	-	-	-	-	2016	Администрация Советского района

1.116. Строку 4244 изложить в следующей редакции:

4244	35-035	Устройство спортивной площадки между домами по ул. Терешковой, 6, 8	Установка спортивного игрового комплекса	295,0	295,0	-	-	-	2016	Администрация Советского района
------	--------	---------------------------------------------------------------------	------------------------------------------	-------	-------	---	---	---	------	---------------------------------

1.117. Строку 4249 изложить в следующей редакции:

4249	35-040	Организовать пешеходную сеть по пр. Строителей, ул. Кутателадзе, ул. Российской	Проведение ремонтных работ тротуаров	6000,0	2000,0	1000,0	3000,0	-	2017 – 2019	ДТДиБК
------	--------	---------------------------------------------------------------------------------	--------------------------------------	--------	--------	--------	--------	---	-------------	--------

1.118. Строку 4271 изложить в следующей редакции:

4271	36-014	Установить перила на спуске от железнодорожной станции «Саятель» до ул. Героев Труда рядом с домом № 29	Установка перил	350,0	350,0	-	-	-	2016	Администрация Советского района
------	--------	---------------------------------------------------------------------------------------------------------	-----------------	-------	-------	---	---	---	------	---------------------------------

1.119. Строку 4281 изложить в следующей редакции:

4281	36-024	Отсыпка ШПС дорог по ул. Белоусова, ул. Вахтангова, ул. Звенигородская, ул. Иноземная	Отсыпка дорог ШПС	1741,2	1741,2	-	-	-	2016	ДТДиБК
------	--------	---------------------------------------------------------------------------------------	-------------------	--------	--------	---	---	---	------	--------

1.120. Строку 4285 изложить в следующей редакции:

4285	36-028	Отсыпка ЩПС дороги по ул. Добровольческая от ул. Дружеников до многоквартирных домов по ул. Вахтангова	Выполнение дорожных работ	668,6	668,6	–	–	–	–	2016	ДТИ/ДБК
I.121. Строку 4312 изложить в следующей редакции:											
4312	36-055	Произвести благоустройство внутриквартальной территории по адресам: ул. Ветлужская, 13, ул. Новоморская, 8	Благоустройство внутриквартальной территории	737,0	2500,0	–	–	–	1763,0	2016, 2020	ДЭЖКХ
I.122. Строку 4323 изложить в следующей редакции:											
4323	36-066	Установить детскую игровую площадку по ул. Иванова, 27	Установить детскую игровую площадку	290,0	290,0	–	–	–	–	2016	Администрация Советского района

I.123. Строку 4365 изложить в следующей редакции:

4365	37-014	Асфальтирование дороги по пер. Прибрежный с устройством тротуара от дома №9 по пер. Прибрежный (МБОУ СОШ №154) до дома №40 по ул. Прибрежная	Ремонт дороги с устройством тротуара	3184,0	3184,0	–	–	–	–	2016	ДТИ/ДБК
------	--------	----------------------------------------------------------------------------------------------------------------------------------------------	--------------------------------------	--------	--------	---	---	---	---	------	---------

1.124. Строку 4412 изложить в следующей редакции:

4412	38-005	Обустройство тротуара от ул. 40 лет ВЛКСМ до дома по ул. Барьерная, 10	Выполнение работ по сносу/обрезке деревьев и обустройству тротуара	200,0	-	200,0	-	-	-	2017	ДТИДБК
------	--------	------------------------------------------------------------------------	--------------------------------------------------------------------	-------	---	-------	---	---	---	------	--------

1.125. Строку 4440 изложить в следующей редакции:

4440	38-033	Установка детского городка по адресу ул. Энгельса, 23	Установка детского городка	300,0	300,0	-	-	-	-	2016	Администрация Советского района
------	--------	-------------------------------------------------------	----------------------------	-------	-------	---	---	---	---	------	---------------------------------

1.126. Строку 4513 изложить в следующей редакции:

4513	39-049	Провести обустройство дворовой территории по ул. Фрунзе 2, ул. Советская, 32 с установкой нового детского городка	Провести обустройство дворовой территории с установкой нового детского городка	2300,0	-	2300,0	-	-	-	2017	Администрация Центрального округа
------	--------	-------------------------------------------------------------------------------------------------------------------	--------------------------------------------------------------------------------	--------	---	--------	---	---	---	------	-----------------------------------

1.127. Строку 4523 изложить в следующей редакции:

4523	39-059	Установить спортивные элементы (силовые тренажеры) во дворе дома по ул. Семьи Шамшиных, 85	Установить спортивные элементы (силовые тренажеры)	100,0	100,0	-	-	-	-	2016	Администрация Центрального округа
------	--------	--------------------------------------------------------------------------------------------	----------------------------------------------------	-------	-------	---	---	---	---	------	-----------------------------------

1.128. Строку 4678 изложить в следующей редакции:

4678	41-001	Установить детскую площадку на территории ТОС «Коминтерна»	Установка детской площадки	100,0	–	100,0	–	–	–	2017	Администрация Дзержинского района
------	--------	------------------------------------------------------------	----------------------------	-------	---	-------	---	---	---	------	-----------------------------------

2. Решение подлежит официальному опубликованию и вступает в силу со дня его подписания.

3. Контроль за исполнением решения возложить на постоянную комиссию Совета депутатов города Новосибирска по наказам избирателей и постоянную комиссию Совета депутатов города Новосибирска по бюджету и налоговой политике.

Председатель Совета депутатов
города Новосибирска

Д. В. Асанцев

СОВЕТ ДЕПУТАТОВ ГОРОДА НОВОСИБИРСКА
РЕШЕНИЕ

От 21.12.2016

г. Новосибирск

№ 331

О внесении изменений в Положение о порядке управления и распоряжения муниципальным жилищным фондом города Новосибирска, принятое решением городского Совета Новосибирска от 28.09.2005 № 94

В соответствии с Жилищным кодексом Российской Федерации, Федеральным законом от 06.10.2003 № 131-ФЗ «Об общих принципах организации местного самоуправления в Российской Федерации», руководствуясь статьей 35 Устава города Новосибирска, Совет депутатов города Новосибирска РЕШИЛ:

1. Внести в Положение о порядке управления и распоряжения муниципальным жилищным фондом города Новосибирска, принятое решением городского Совета Новосибирска от 28.09.2005 № 94 (в редакции решений Совета депутатов города Новосибирска от 28.10.2009 № 1445, от 26.05.2010 № 67, от 22.12.2010 № 262, от 25.04.2012 № 584, от 27.06.2012 № 653, от 19.09.2012 № 678, от 24.04.2013 № 858, от 31.03.2015 № 1317, от 28.10.2015 № 22), следующие изменения:

1.1. В подпункте 5.3.1:

1.1.1. В абзаце втором слова «по договору социального найма» заменить словами «по договору социального найма с указанием сведений о составе семьи».

1.1.2. Абзац восьмой изложить в следующей редакции:

«документы, подтверждающие сведения, содержащиеся в Едином государственном реестре недвижимости, о наличии (отсутствии) у заявителя и членов его семьи жилых помещений на праве собственности;».

1.1.3. В абзаце десятом слова «прав на недвижимое имущество и сделок с ним» заменить словом «недвижимости».

1.1.4. Абзац одиннадцатый изложить в следующей редакции:

«документы, подтверждающие сведения, содержащиеся в Едином государственном реестре недвижимости, о наличии (отсутствии) ограничения (обременения) права собственности на жилое помещение в отношении занимаемого заявителем и членами его семьи жилого помещения;».

1.1.5. Абзацы четырнадцатый, пятнадцатый изложить в следующей редакции:

«документы, подтверждающие соответствие заявителя категориям граждан, имеющим право на предоставление жилых помещений по договорам социального найма;

документы, подтверждающие наличие у заявителя права на получение жилого помещения вне очереди на момент предоставления жилого помещения (в случае наличия у заявителя такого права).».

1.1.6. Дополнить абзацем следующего содержания:

«Если указанные в абзацах пятом, седьмом – девятом, одиннадцатом, двенадцатом настоящего подпункта документы не представлены заявителем по собствен-

ной инициативе, содержащиеся в указанных документах сведения запрашиваются администрацией района в порядке межведомственного информационного взаимодействия. В случае если в отношении жилого помещения не осуществлен государственный кадастровый (технический) учет и получение соответствующих сведений о жилом помещении в рамках межведомственного информационного взаимодействия не представляется возможным, документы, предусмотренные абзацем двенадцатым настоящего подпункта, прилагаются заявителем к заявлению.»

1.2. В подпункте 6.1.9.1:

1.2.1. Абзац седьмой изложить в следующей редакции:

«документы, подтверждающие сведения, содержащиеся в Едином государственном реестре недвижимости, о наличии (отсутствии) у заявителя и членов его семьи жилых помещений на праве собственности;».

1.2.2. В абзаце девятом слова «прав на недвижимое имущество и сделок с ним» заменить словом «недвижимости».

1.3. В пунктах 7.1.6, 7.4.2 слова «территориальный орган федерального органа исполнительной власти, уполномоченного в области государственной регистрации прав на недвижимое имущество и сделок с ним, государственного кадастрового учета недвижимого имущества, ведения государственного кадастра недвижимости» заменить словами «орган, осуществляющий государственный кадастровый учет и государственную регистрацию прав».

2. Решение подлежит официальному опубликованию и вступает в силу с 01.01.2017.

3. Контроль за исполнением решения возложить на постоянную комиссию Совета депутатов города Новосибирска по муниципальной собственности.

Председатель Совета депутатов
города Новосибирска

Мэр города Новосибирска

Д. В. Асанцев

А. Е. Локоть

СОВЕТ ДЕПУТАТОВ ГОРОДА НОВОСИБИРСКА
РЕШЕНИЕ

От 21.12.2016

г. Новосибирск

№ 333

О внесении изменений в Порядок организации и осуществления муниципального контроля за обеспечением сохранности автомобильных дорог местного значения в границах города Новосибирска, установленный решением Совета депутатов города Новосибирска от 25.04.2012 № 585

В соответствии с Федеральными законами от 06.10.2003 № 131-ФЗ «Об общих принципах организации местного самоуправления в Российской Федерации», от 26.12.2008 № 294-ФЗ «О защите прав юридических лиц и индивидуальных предпринимателей при осуществлении государственного контроля (надзора) и муниципального контроля», руководствуясь статьей 35 Устава города Новосибирска, Совет депутатов города Новосибирска РЕШИЛ:

1. Внести в Порядок организации и осуществления муниципального контроля за обеспечением сохранности автомобильных дорог местного значения в границах города Новосибирска, установленный решением Совета депутатов города Новосибирска от 25.04.2012 № 585 (в редакции решений Совета депутатов города Новосибирска от 19.09.2012 № 683, от 25.06.2014 № 1127, от 23.12.2015 № 131, от 24.05.2016 № 214), следующие изменения:

1.1. Пункт 2.3 дополнить абзацем следующего содержания:

«организация и проведение мероприятий, направленных на профилактику нарушений обязательных требований в соответствии с законодательством.»

1.2. В абзаце первом пункта 3.2 слово «разрабатываемых» заменить словами «разрабатываемых и утверждаемых».

1.3. В пункте 3.4 слова «в течение трех рабочих дней» заменить словами «за три рабочих дня», слова «или иным доступным способом» заменить словами «и (или) посредством электронного документа, подписанного усиленной квалифицированной электронной подписью и направленного по адресу электронной почты юридического лица, индивидуального предпринимателя, если такой адрес содержится соответственно в едином государственном реестре юридических лиц, едином государственном реестре индивидуальных предпринимателей либо ранее был представлен юридическим лицом, индивидуальным предпринимателем в мэрию, или иным доступным способом».

1.4. Подпункт 3.5.2 изложить в следующей редакции:

«3.5.2. Поступление в мэрию заявления от юридического лица или индивидуального предпринимателя о предоставлении правового статуса, специального разрешения (лицензии) на право осуществления отдельных видов деятельности или разрешения (согласования) на осуществление иных юридически значимых действий, если проведение соответствующей внеплановой проверки юридического лица, ин-

дивидуального предпринимателя предусмотрено правилами предоставления правового статуса, специального разрешения (лицензии), выдачи разрешения (соглашения).».

1.5. Дополнить подпунктом 3.5.3 следующего содержания:

«3.5.3. Мотивированное представление должностного лица структурного подразделения мэрии по результатам анализа результатов мероприятий по контролю без взаимодействия с юридическими лицами, индивидуальными предпринимателями в случаях, предусмотренных законодательством Российской Федерации, рассмотрения или предварительной проверки поступивших в мэрию обращений и заявлений граждан, в том числе индивидуальных предпринимателей, юридических лиц, информации от органов государственной власти, органов местного самоуправления, из средств массовой информации о следующих фактах:

возникновение угрозы причинения вреда жизни, здоровью граждан, вреда животным, растениям, окружающей среде, объектам культурного наследия (памятникам истории и культуры) народов Российской Федерации, безопасности государства, а также угрозы чрезвычайных ситуаций природного и техногенного характера;

причинение вреда жизни, здоровью граждан, вреда животным, растениям, окружающей среде, объектам культурного наследия (памятникам истории и культуры) народов Российской Федерации, безопасности государства, а также возникновение чрезвычайных ситуаций природного и техногенного характера.».

1.6. Пункт 3.6 изложить в следующей редакции:

«3.6. Обращения и заявления, не позволяющие установить лицо, обратившееся в мэрию, а также обращения и заявления, не содержащие сведений о фактах, указанных в подпункте 3.5.3 Порядка, не могут служить основанием для проведения внеплановой проверки. В случае, если изложенная в обращении или заявлении информация может в соответствии с подпунктом 3.5.3 Порядка являться основанием для проведения внеплановой проверки, должностное лицо структурного подразделения мэрии при наличии у него обоснованных сомнений в авторстве обращения или заявления обязано принять разумные меры к установлению обратившегося лица. Обращения и заявления, направленные заявителем в форме электронных документов, могут служить основанием для проведения внеплановой проверки только при условии, что они были направлены заявителем с использованием средств информационно-коммуникационных технологий, предусматривающих обязательную авторизацию заявителя в единой системе идентификации и аутентификации.».

1.7. В пункте 3.8 слова «абзацах втором, третьем подпункта 3.5.2» заменить словами «подпункте 3.5.3».

1.8. В пункте 3.10 слова «подпункта 3.5.2» заменить словами «подпункта 3.5.3».

1.9. В пункте 3.11 слова «подпункте 3.5.2» заменить словами «подпункте 3.5.3», дополнить словами «, в том числе посредством электронного документа, подписанного усиленной квалифицированной электронной подписью и направленного по адресу электронной почты юридического лица, индивидуального предпринимателя, если такой адрес содержится соответственно в едином государственном реестре юридических лиц, едином государственном реестре индивидуальных пред-

принимателей либо ранее был представлен юридическим лицом, индивидуальным предпринимателем в мэрию».

2. Решение подлежит официальному опубликованию и вступает в силу с 01.01.2017.

3. Контроль за исполнением решения возложить на постоянную комиссию Совета депутатов города Новосибирска по городскому хозяйству.

Председатель Совета депутатов
города Новосибирска

Мэр города Новосибирска

Д. В. Асанцев

А. Е. Локоть

СОВЕТ ДЕПУТАТОВ ГОРОДА НОВОСИБИРСКА
РЕШЕНИЕ

От 21.12.2016

г. Новосибирск

№ 335

О внесении изменений в Порядок организации и осуществления муниципального лесного контроля на территории города Новосибирска, установленный решением Совета депутатов города Новосибирска от 23.12.2009 № 1504

В соответствии с Федеральными законами от 06.10.2003 № 131-ФЗ «Об общих принципах организации местного самоуправления в Российской Федерации», от 26.12.2008 № 294-ФЗ «О защите прав юридических лиц и индивидуальных предпринимателей при осуществлении государственного контроля (надзора) и муниципального контроля», руководствуясь статьей 35 Устава города Новосибирска, Совет депутатов города Новосибирска РЕШИЛ:

1. Внести в Порядок организации и осуществления муниципального лесного контроля на территории города Новосибирска, установленный решением Совета депутатов города Новосибирска от 23.12.2009 № 1504 (в редакции решений Совета депутатов города Новосибирска от 26.05.2010 № 77, от 21.12.2011 № 524, от 19.09.2012 № 683, от 28.05.2014 № 1099, от 24.06.2015 № 1367, от 23.12.2015 № 127, от 24.05.2016 № 212), следующие изменения:

1.1. Пункт 2.3 дополнить абзацем следующего содержания:

«организация и проведение мероприятий, направленных на профилактику нарушений обязательных требований в соответствии с законодательством.»

1.2. В абзаце первом пункта 3.2 слово «разрабатываемых» заменить словами «разрабатываемых и утверждаемых».

1.3. В пункте 3.4 слова «в течение трех рабочих дней» заменить словами «за три рабочих дня», слова «или иным доступным способом» заменить словами «и (или) посредством электронного документа, подписанного усиленной квалифицированной электронной подписью и направленного по адресу электронной почты юридического лица, индивидуального предпринимателя, если такой адрес содержится соответственно в едином государственном реестре юридических лиц, едином государственном реестре индивидуальных предпринимателей либо ранее был представлен юридическим лицом, индивидуальным предпринимателем в мэрию, или иным доступным способом».

1.4. Подпункт 3.5.2 изложить в следующей редакции:

«3.5.2. Поступление в мэрию заявления от юридического лица или индивидуального предпринимателя о предоставлении правового статуса, специального разрешения (лицензии) на право осуществления отдельных видов деятельности или разрешения (согласования) на осуществление иных юридически значимых действий, если проведение соответствующей внеплановой проверки юридического лица, индивидуального предпринимателя предусмотрено правилами предоставления правового статуса, специального разрешения (лицензии), выдачи разрешения (согла-

сования)».

1.5. Дополнить подпунктом 3.5.3 следующего содержания:

«3.5.3. Мотивированное представление должностного лица структурного подразделения мэрии по результатам анализа результатов мероприятий по контролю без взаимодействия с юридическими лицами, индивидуальными предпринимателями в случаях, предусмотренных законодательством Российской Федерации, рассмотрения или предварительной проверки поступивших в мэрию обращений и заявлений граждан, в том числе индивидуальных предпринимателей, юридических лиц, информации от органов государственной власти, органов местного самоуправления, из средств массовой информации о следующих фактах:

возникновение угрозы причинения вреда жизни, здоровью граждан, вреда животным, растениям, окружающей среде, объектам культурного наследия (памятникам истории и культуры) народов Российской Федерации, безопасности государства, а также угрозы чрезвычайных ситуаций природного и техногенного характера;

причинение вреда жизни, здоровью граждан, вреда животным, растениям, окружающей среде, объектам культурного наследия (памятникам истории и культуры) народов Российской Федерации, безопасности государства, а также возникновение чрезвычайных ситуаций природного и техногенного характера.».

1.6. Пункт 3.6 изложить в следующей редакции:

«3.6. Обращения и заявления, не позволяющие установить лицо, обратившееся в мэрию, а также обращения и заявления, не содержащие сведений о фактах, указанных в подпункте 3.5.3 настоящего Порядка, не могут служить основанием для проведения внеплановой проверки. В случае, если изложенная в обращении или заявлении информация может в соответствии с подпунктом 3.5.3 настоящего Порядка являться основанием для проведения внеплановой проверки, должностное лицо структурного подразделения мэрии при наличии у него обоснованных сомнений в авторстве обращения или заявления обязано принять разумные меры к установлению обратившегося лица. Обращения и заявления, направленные заявителем в форме электронных документов, могут служить основанием для проведения внеплановой проверки только при условии, что они были направлены заявителем с использованием средств информационно-коммуникационных технологий, предусматривающих обязательную авторизацию заявителя в единой системе идентификации и аутентификации.».

1.7. В пункте 3.8 слова «подпункте 3.5.2» заменить словами «подпункте 3.5.3».

1.8. В пункте 3.9 слова «подпункта 3.5.2» заменить словами «подпункта 3.5.3».

1.9. В пункте 3.10 слова «подпункте 3.5.2» заменить словами «подпункте 3.5.3», дополнить словами «, в том числе посредством электронного документа, подписанного усиленной квалифицированной электронной подписью и направленному по адресу электронной почты юридического лица, индивидуального предпринимателя, если такой адрес содержится соответственно в едином государственном реестре юридических лиц, едином государственном реестре индивидуальных предпринимателей либо ранее был представлен юридическим лицом, индивидуальным предпринимателем в мэрию.».

2. Решение подлежит официальному опубликованию и вступает в силу с 01.01.2017.

3. Контроль за исполнением решения возложить на постоянную комиссию Совета депутатов города Новосибирска по городскому хозяйству.

Председатель Совета депутатов
города Новосибирска

Мэр города Новосибирска

Д. В. Асанцев

А. Е. Локоть

СОВЕТ ДЕПУТАТОВ ГОРОДА НОВОСИБИРСКА
РЕШЕНИЕ

От 21.12.2016

г. Новосибирск

№ 337

О внесении изменений в Порядок организации и осуществления муниципального жилищного контроля на территории города Новосибирска, установленный решением Совета депутатов города Новосибирска от 19.09.2012 № 678

В соответствии с Федеральными законами от 06.10.2003 № 131-ФЗ «Об общих принципах организации местного самоуправления в Российской Федерации», от 26.12.2008 № 294-ФЗ «О защите прав юридических лиц и индивидуальных предпринимателей при осуществлении государственного контроля (надзора) и муниципального контроля», руководствуясь статьей 35 Устава города Новосибирска, Совет депутатов города Новосибирска РЕШИЛ:

1. Внести в Порядок организации и осуществления муниципального жилищного контроля на территории города Новосибирска, установленный решением Совета депутатов города Новосибирска от 19.09.2012 № 678 (в редакции решений Совета депутатов города Новосибирска от 24.04.2013 № 864, от 28.05.2014 № 1097, от 26.11.2014 № 1216, от 23.12.2015 № 129, от 24.05.2016 № 210), следующие изменения:

1.1. Пункт 2.3 дополнить абзацем следующего содержания:

«организация и проведение мероприятий, направленных на профилактику нарушений обязательных требований в соответствии с законодательством.»

1.2. В абзаце первом пункта 3.2 слово «разрабатываемых» заменить словами «разрабатываемых и утверждаемых».

1.3. В пункте 3.4 слова «в течение трех рабочих дней» заменить словами «за три рабочих дня», слова «или иным доступным способом» заменить словами «и (или) посредством электронного документа, подписанного усиленной квалифицированной электронной подписью и направленного по адресу электронной почты юридического лица, индивидуального предпринимателя, если такой адрес содержится соответственно в едином государственном реестре юридических лиц, едином государственном реестре индивидуальных предпринимателей либо ранее был представлен юридическим лицом, индивидуальным предпринимателем в мэрию, или иным доступным способом».

1.4. Подпункты 3.5.2, 3.5.3 изложить в следующей редакции:

«3.5.2. Поступление в мэрию заявления от юридического лица или индивидуального предпринимателя о предоставлении правового статуса, специального разрешения (лицензии) на право осуществления отдельных видов деятельности или разрешения (согласования) на осуществление иных юридически значимых действий, если проведение соответствующей внеплановой проверки юридического ли-

ца, индивидуального предпринимателя предусмотрено правилами предоставления правового статуса, специального разрешения (лицензии), выдачи разрешения (согласования).

3.5.3. Мотивированное представление должностного лица структурного подразделения мэрии по результатам анализа результатов мероприятий по контролю без взаимодействия с юридическими лицами, индивидуальными предпринимателями в случаях, предусмотренных законодательством Российской Федерации, рассмотрения или предварительной проверки поступивших в мэрию обращений и заявлений граждан, в том числе индивидуальных предпринимателей, юридических лиц, информации от органов государственной власти, органов местного самоуправления, из средств массовой информации о следующих фактах:

возникновение угрозы причинения вреда жизни, здоровью граждан, вреда животным, растениям, окружающей среде, объектам культурного наследия (памятникам истории и культуры) народов Российской Федерации, безопасности государства, а также угрозы чрезвычайных ситуаций природного и техногенного характера;

причинение вреда жизни, здоровью граждан, вреда животным, растениям, окружающей среде, объектам культурного наследия (памятникам истории и культуры) народов Российской Федерации, безопасности государства, а также возникновение чрезвычайных ситуаций природного и техногенного характера.»

1.5. Дополнить подпунктом 3.5.4 следующего содержания:

«3.5.4. Поступления, в частности посредством государственной информационной системы жилищно-коммунального хозяйства (далее – система), в мэрию обращений и заявлений граждан, в том числе индивидуальных предпринимателей, юридических лиц, информации от органов государственной власти, органов местного самоуправления, выявление в системе информации о фактах нарушения требований к порядку создания товарищества собственников жилья, жилищного, жилищно-строительного или иного специализированного потребительского кооператива, уставу товарищества собственников жилья, жилищного, жилищно-строительного или иного специализированного потребительского кооператива и порядку внесения изменений в устав такого товарищества или такого кооператива, порядку принятия собственниками помещений в многоквартирном доме решения о выборе юридического лица независимо от организационно-правовой формы или индивидуального предпринимателя, осуществляющих деятельность по управлению многоквартирным домом (далее – управляющая организация), в целях заключения с управляющей организацией договора управления многоквартирным домом, решения о заключении с управляющей организацией договора оказания услуг и (или) выполнения работ по содержанию и ремонту общего имущества в многоквартирном доме, решения о заключении с указанными в части 1 статьи 164 Жилищного кодекса Российской Федерации лицами договоров оказания услуг по содержанию и (или) выполнению работ по ремонту общего имущества в многоквартирном доме, порядку утверждения условий этих договоров и их заключения, порядку содержания общего имущества собственников помещений в многоквартирном доме и осуществления текущего и капитального ремонта общего имущества в данном до-

ме, о фактах нарушения управляющей организацией обязательств, предусмотренных частью 2 статьи 162 Жилищного кодекса Российской Федерации, о фактах нарушения наймодателями жилых помещений в наемных домах социального использования требований федеральных законов, законов Новосибирской области и муниципальных правовых актов города Новосибирска в области жилищных отношений к наймодателям и нанимателям жилых помещений в таких домах, к заключению и исполнению договоров найма жилых помещений муниципального жилищного фонда социального использования и договоров найма жилых помещений муниципального жилищного фонда.».

1.6. Пункт 3.6 изложить в следующей редакции:

«3.6. Обращения и заявления, не позволяющие установить лицо, обратившееся в мэрию, а также обращения и заявления, не содержащие сведений о фактах, указанных в подпунктах 3.5.3, 3.5.4 Порядка, не могут служить основанием для проведения внеплановой проверки. В случае, если изложенная в обращении или заявлении информация может в соответствии с подпунктами 3.5.3, 3.5.4 Порядка являться основанием для проведения внеплановой проверки, должностное лицо структурного подразделения мэрии при наличии у него обоснованных сомнений в авторстве обращения или заявления обязано принять разумные меры к установлению обратившегося лица. Обращения и заявления, направленные заявителем в форме электронных документов, могут служить основанием для проведения внеплановой проверки только при условии, что они были направлены заявителем с использованием средств информационно-коммуникационных технологий, предусматривающих обязательную авторизацию заявителя в единой системе идентификации и аутентификации.».

1.7. В пункте 3.8 слова «абзацах втором, третьем подпункта 3.5.2» заменить словами «подпункте 3.5.3».

1.8. В пункте 3.10 слова «подпункта 3.5.2» заменить словами «подпункта 3.5.3».

1.9. В пункте 3.11 слова «подпунктах 3.5.2, 3.5.3» заменить словами «подпунктах 3.5.3, 3.5.4», дополнить словами «, в том числе посредством электронного документа, подписанного усиленной квалифицированной электронной подписью и направленного по адресу электронной почты юридического лица, индивидуального предпринимателя, если такой адрес содержится соответственно в едином государственном реестре юридических лиц, едином государственном реестре индивидуальных предпринимателей либо ранее был представлен юридическим лицом, индивидуальным предпринимателем в мэрию».

1.10. В пункте 3.13 слова «пункте 3.5.3» заменить словами «подпункте 3.5.4».

2. Решение подлежит официальному опубликованию и вступает в силу с 01.01.2017.

3. Контроль за исполнением решения возложить на постоянную комиссию Совета депутатов города Новосибирска по городскому хозяйству.

Председатель Совета депутатов
города Новосибирска

Мэр города Новосибирска

Д. В. Асанцев

А. Е. Локоть

СОВЕТ ДЕПУТАТОВ ГОРОДА НОВОСИБИРСКА

РЕШЕНИЕ

От 21.12.2016

г. Новосибирск

№ 339

О Порядке ведения перечня видов муниципального контроля и органов местного самоуправления, уполномоченных на их осуществление, на территории города Новосибирска

В соответствии с Федеральными законами от 06.10.2003 № 131-ФЗ «Об общих принципах организации местного самоуправления в Российской Федерации», от 26.12.2008 № 294-ФЗ «О защите прав юридических лиц и индивидуальных предпринимателей при осуществлении государственного контроля (надзора) и муниципального контроля», руководствуясь статьей 35 Устава города Новосибирска, Совет депутатов города Новосибирска РЕШИЛ:

1. Установить Порядок ведения перечня видов муниципального контроля и органов местного самоуправления, уполномоченных на их осуществление, на территории города Новосибирска (приложение).

2. Решение подлежит официальному опубликованию и вступает в силу с 01.01.2017.

3. Контроль за исполнением решения возложить на постоянную комиссию Совета депутатов города Новосибирска по городскому хозяйству и постоянную комиссию Совета депутатов города Новосибирска по муниципальной собственности.

Председатель Совета депутатов
города Новосибирска

Мэр города Новосибирска

Д. В. Асанцев

А. Е. Локоть

ПОРЯДОК

ведения перечня видов муниципального контроля и органов местного самоуправления, уполномоченных на их осуществление, на территории города Новосибирска

1. Общие положения

1.1. Порядок ведения перечня видов муниципального контроля и органов местного самоуправления, уполномоченных на их осуществление, на территории города Новосибирска (далее – Порядок) разработан в соответствии с Федеральными законами от 06.10.2003 № 131-ФЗ «Об общих принципах организации местного самоуправления в Российской Федерации», от 26.12.2008 № 294-ФЗ «О защите прав юридических лиц и индивидуальных предпринимателей при осуществлении государственного контроля (надзора) и муниципального контроля», Уставом города Новосибирска.

1.2. Порядок устанавливает процедуру ведения перечня видов муниципального контроля и органов местного самоуправления, уполномоченных на их осуществление, на территории города Новосибирска (далее – Перечень).

1.3. Ведение Перечня осуществляется мэрией города Новосибирска.

2. Ведение Перечня

2.1. Перечень определяет виды муниципального контроля и органы местного самоуправления, уполномоченные на их осуществление, на территории города Новосибирска.

2.2. Ведение Перечня осуществляется на основании муниципального правового акта города Новосибирска, устанавливающего порядок организации и осуществления муниципального контроля в соответствующей сфере деятельности, а также полномочия органа местного самоуправления города Новосибирска на его осуществление, по форме согласно приложению к Порядку.

2.3. В Перечень включается следующая информация:

наименование вида муниципального контроля, осуществляемого на территории города Новосибирска;

наименование органа местного самоуправления города Новосибирска, уполномоченного на осуществление соответствующего вида муниципального контроля (с указанием наименования структурного подразделения органа местного самоуправления города Новосибирска, наделенного соответствующими полномочиями);

реквизиты нормативных правовых актов Российской Федерации, Новосибирской области, муниципальных правовых актов города Новосибирска, регулирующих соответствующий вид муниципального контроля.

2.4. Внесение изменений в Перечень осуществляется в течение 10 дней со дня принятия (издания) муниципального правового акта города Новосибирска, предусмотренного пунктом 2.2 Порядка, или внесения в него изменений.

2.5. Перечень подлежит размещению на официальном сайте города Новосибирска в информационно-телекоммуникационной сети «Интернет».

Приложение
к Порядку ведения перечня видов
муниципального контроля и
органов местного самоуправления,
уполномоченных на их осуществление,
на территории города Новосибирска

ПЕРЕЧЕНЬ
видов муниципального контроля и органов местного самоуправления,
уполномоченных на их осуществление, на территории города Новосибирска

№ п.	Наименование вида муниципально- го контроля, осуществляемого на территории города Новосибирска	Наименование органа местного са- моуправления города Новосибир- ска, уполномоченного на осущест- вление соответствующего вида му- ниципального контроля (с указани- ем наименования структурного под- разделения органа местного само- управления города Новосибирска, наделенного соответствующими полномочиями)	Реквизиты нормативных правовых актов Российской Федерации, Новосибирской области, муниципальных правовых актов города Новосибирска, регулирующих соответствующий вид муниципального контроля
1	2	3	4

СОВЕТ ДЕПУТАТОВ ГОРОДА НОВОСИБИРСКА
РЕШЕНИЕ

От 21.12.2016

г. Новосибирск

№ 341

О внесении изменений в решение городского Совета Новосибирска от 31.01.2001 № 397 «Об установлении границ районов города Новосибирска»

В соответствии с Федеральным законом от 06.10.2003 № 131-ФЗ «Об общих принципах организации местного самоуправления в Российской Федерации», руководствуясь статьями 2, 35 Устава города Новосибирска, Совет депутатов города Новосибирска РЕШИЛ:

1. Внести в решение городского Совета Новосибирска от 31.01.2001 № 397 «Об установлении границ районов города Новосибирска» (в редакции решения городского Совета Новосибирска от 30.01.2002 № 92, решений Совета депутатов города Новосибирска от 17.09.2008 № 1029, от 24.05.2011 № 383) следующие изменения:

1.1. В абзаце первом приложения 4 слова «до участка 1-й муниципальной клинической больницы, далее по юго-восточной границе участка, занимаемого 1-й муниципальной клинической больницей до пересечения с осью проезжей части ул. 1-я Клиническая, далее по оси проезжей части ул. 1-я Клиническая до пересечения с осью проезжей части ул. Дуси Ковальчук, далее по середине русла ручья» заменить словами «до границы земельного участка, занимаемого гаражным кооперативом «Сигнал 2001», далее по восточной границе земельного участка, занимаемого гаражным кооперативом «Сигнал 2001», включая его, до границы земельного участка, занимаемого гаражно-строительным кооперативом «Капитальный», далее по юго-восточной границе земельного участка, занимаемого гаражно-строительным кооперативом «Капитальный», включая его, далее до пересечения с осью проезжей части ул. Дуси Ковальчук, далее по середине русла ручья (правого притока р. 1-я Ельцовка)».

1.2. В абзаце третьем приложения 5 слова «до участка 1-й муниципальной клинической больницы, далее по юго-восточной границе участка, занимаемого 1-й муниципальной клинической больницей до пересечения с осью проезжей части ул. 1-я Клиническая, далее по оси проезжей части ул. 1-я Клиническая до пересечения с осью проезжей части ул. Дуси Ковальчук, далее по середине русла ручья» заменить словами «до границы земельного участка, занимаемого гаражным кооперативом «Сигнал 2001», далее по восточной границе земельного участка, занимаемого гаражным кооперативом «Сигнал 2001», исключая его, до границы земельного участка, занимаемого гаражно-строительным кооперативом «Капитальный», далее по юго-восточной границе земельного участка, занимаемого гаражно-строительным кооперативом «Капитальный», исключая его, далее до пересечения с осью проезжей части ул. Дуси Ковальчук, далее по середине русла ручья (правого притока р. 1-я Ельцовка)».

2. Решение вступает в силу на следующий день после его официального опубликования.

3. Контроль за исполнением решения возложить на постоянную комиссию Совета депутатов города Новосибирска по градостроительству и постоянную комиссию Совета депутатов города Новосибирска по местному самоуправлению.

Председатель Совета депутатов
города Новосибирска

Мэр города Новосибирска

Д. В. Асанцев

А. Е. Локоть

СОВЕТ ДЕПУТАТОВ ГОРОДА НОВОСИБИРСКА
РЕШЕНИЕ

От 21.12.2016

г. Новосибирск

№ 342

О награждении Почетной грамотой города Новосибирска

Заслушав информацию о награждении Почетной грамотой города Новосибирска, в соответствии с решением городского Совета Новосибирска от 24.05.2006 № 276 «О Почетной грамоте города Новосибирска», руководствуясь статьей 6 Устава города Новосибирска, Совет депутатов города Новосибирска РЕШИЛ:

1. Наградить Почетной грамотой города Новосибирска:

1.1. За высокий профессионализм и большой вклад в развитие средств массовой информации в городе Новосибирске:

Досычева - директора общества с ограниченной ответственностью «Газета «Новая Сибирь».
Вячеслава Михайловича

1.2. За большой вклад в развитие транспортной отрасли в городе Новосибирске:

Перовского - первого заместителя начальника метрополитена
Владимира Павловича муниципального унитарного предприятия города Новосибирска «Новосибирский метрополитен».

1.3. За большой вклад в повышение профессионального мастерства педагогических работников города Новосибирска:

муниципальное автономное учреждение города Новосибирска «Новосибирский городской дом учителя».

1.4. За большой вклад в развитие культуры и плодотворную творческую деятельность:

муниципальное бюджетное учреждение культуры города Новосибирска «Новосибирский городской духовой оркестр».

1.5. За большой вклад в обеспечение безопасности жителей города Новосибирска:

муниципальное казенное учреждение города Новосибирска «Служба аварийно-спасательных работ и гражданской защиты».

1.6. За большой вклад в социально-экономическое развитие города Новосибирска:

Научно-производственное объединение «ЭЛСИБ» публичное акционерное общество.

1.7. За большой вклад в развитие энергетической отрасли города Новосибирска: общество с ограниченной ответственностью «Научно-производственное предприятие - Энергия».

1.8. За большой вклад в развитие промышленного производства в городе Новосибирске:

общество с ограниченной ответственностью «Производственно-коммерческая фирма «Теплодар».

1.9. За большой вклад в развитие строительной отрасли города Новосибирска: общество с ограниченной ответственностью Инвестиционно-строительную компанию «Русь».

1.10. За большой вклад в обеспечение общественной безопасности на территории города Новосибирска:

Управление Министерства внутренних дел Российской Федерации по городу Новосибирску.

1.11. За большой вклад в укрепление устойчивости, надежности и прозрачности финансовой системы города Новосибирска:

Управление Федерального казначейства по Новосибирской области.

1.12. За большой вклад в развитие системы высшего образования и подготовку высококвалифицированных специалистов:

федеральное государственное бюджетное образовательное учреждение высшего образования «Новосибирский государственный технический университет».

2. Решение вступает в силу со дня его подписания.

3. Решение подлежит официальному опубликованию.

4. Контроль за исполнением решения возложить на постоянную комиссию Совета депутатов города Новосибирска по местному самоуправлению.

Председатель Совета депутатов
города Новосибирска

Д. В. Асанцев

СОВЕТ ДЕПУТАТОВ ГОРОДА НОВОСИБИРСКА
РЕШЕНИЕ

От 21.12.2016

г. Новосибирск

№ 346

О награждении Почетной грамотой Совета депутатов города Новосибирска

Заслушав информацию о награждении Почетной грамотой Совета депутатов города Новосибирска, в соответствии с решением городского Совета Новосибирска от 17.09.2003 № 302 «О Почетной грамоте и Благодарственном письме Совета депутатов города Новосибирска» (в редакции решений городского Совета Новосибирска от 16.03.2005 № 570, от 25.04.2007 № 565, решений Совета депутатов города Новосибирска от 19.09.2007 № 685, от 24.12.2014 № 1281, от 26.04.2016 № 197), руководствуясь статьей 35 Устава города Новосибирска, Совет депутатов города Новосибирска РЕШИЛ:

1. Наградить Почетной грамотой Совета депутатов города Новосибирска:

1.1. За многолетний добросовестный труд, высокое профессиональное мастерство, большой вклад в дело воспитания и обучения подрастающего поколения, творческий подход к выполнению обязанностей и в связи с 25-летием муниципального казенного дошкольного образовательного учреждения города Новосибирска «Детский сад № 507 комбинированного вида» следующих сотрудников:

Каткову Саяну Юрьевну	- воспитателя;
Легирь Галину Геннадьевну	- заведующего;
Нагай Любовь Александровну	- воспитателя;
Петухову Марину Владимировну	- воспитателя;
Протасову Ольгу Борисовну	- воспитателя;
Фельк Нину Викторовну	- повара;
Чмель Ольгу Михайловну	- воспитателя.

1.2. За добросовестную и результативную работу, качественное исполнение служебных обязанностей и в связи с профессиональным праздником Днем спасателя и 26-летием со дня образования Министерства Российской Федерации по делам гражданской обороны, чрезвычайным ситуациям и ликвидации последствий стихийных бедствий следующих сотрудников:

Виличинскую	- инспектора отдела надзорной деятельности и профилактической работы по городу Новосибирску управления надзорной деятельности и профилактической работы Главного управления Министерства Российской Федерации по делам гражданской обороны, чрезвычайным ситуациям и ликвидации последствий стихийных бедствий по Новосибирской области;
Ларису Анатольевну	

Кукуева
Геннадия Александровича - преподавателя отделения специальных дисциплин федерального автономного учреждения дополнительного профессионального образования «Учебный центр федеральной противопожарной службы по Новосибирской области».

1.3. За добросовестное исполнение служебных обязанностей, высокий профессионализм, проявленный при ликвидации аварий и происшествий на территории города Новосибирска, и связи с Днем спасателя Российской Федерации следующих сотрудников муниципального казенного учреждения города Новосибирска «Служба аварийно-спасательных работ и гражданской защиты»:

Абрамова Сергея - спасателя 3 класса аварийно-спасательной службы Викторovichа «Витязь»;

Ореховского - начальника аварийно-спасательного отряда «Центральный» аварийно-спасательной службы «Витязь». Владимировича

1.4. За значительный вклад в развитие культуры и искусства города Новосибирска и связи с 90-летием Новосибирской городской общественной писательской организации Союза писателей России следующих прозаиков и поэтов:

Денисенко Александра Ивановича - пенсионера, члена Союза писателей России;

Ключникова Юрия Михайловича - пенсионера, члена Союза писателей России;

Пьянкову Таисию Ефимовну - пенсионера, члена Союза писателей России;

Романова Владимира Павловича - пенсионера, члена Союза писателей России;

Чернова Юрия Владимировича - пенсионера, члена Союза писателей России;

Ярцева Владимира Ивановича - пенсионера, члена Союза писателей России.

1.5. Брагину Асю Александровну, старшего диспетчера муниципального казенного учреждения города Новосибирска «Единая дежурно-диспетчерская служба города Новосибирска» за высокий профессионализм и добросовестный труд, грамотные действия, связанные с предупреждением угроз чрезвычайных ситуаций, недопущением травматизма и гибели жителей города, и в честь празднования Дня спасателя.

2. Решение вступает в силу со дня его подписания.

3. Решение подлежит официальному опубликованию.

4. Контроль за исполнением решения возложить на постоянную комиссию Совета депутатов города Новосибирска по социальной политике и образованию.

Председатель Совета депутатов
города Новосибирска

Д. В. Асанцев

СОВЕТ ДЕПУТАТОВ ГОРОДА НОВОСИБИРСКА
РЕШЕНИЕ

От 21.12.2016

г. Новосибирск

№ 348

О протесте прокурора города Новосибирска от 01.12.2016 № 2-2071в-2016 и внесении изменений в Порядок управления и распоряжения имуществом муниципальной казны города Новосибирска, принятый решением Совета депутатов города Новосибирска от 26.11.2008 № 1092

Рассмотрев протест прокурора города Новосибирска от 01.12.2016 № 2-2071в-2016 на абзац четвертый пункта 3.2 приложения 1 к Порядку управления и распоряжения имуществом муниципальной казны города Новосибирска, принятому решением Совета депутатов города Новосибирска от 26.11.2008 № 1092 (далее – протест прокурора города Новосибирска от 01.12.2016 № 2-2071в-2016), руководствуясь статьей 35 Устава города Новосибирска, статьей 37 Регламента Совета депутатов города Новосибирска, Совет депутатов города Новосибирска РЕШИЛ:

1. Протест прокурора города Новосибирска от 01.12.2016 № 2-2071в-2016 удовлетворить.

2. Внести в Порядок управления и распоряжения имуществом муниципальной казны города Новосибирска, принятый решением Совета депутатов города Новосибирска от 26.11.2008 № 1092 (в редакции решений Совета депутатов города Новосибирска от 17.02.2009 № 1165, от 23.12.2009 № 1511, от 17.02.2010 № 1530, от 17.02.2010 № 1561, от 23.06.2010 № 94, от 28.09.2010 № 158, от 22.12.2010 № 250, от 21.12.2011 № 512, от 25.04.2012 № 590, от 27.06.2012 № 646, от 28.11.2012 № 739, от 24.04.2013 № 860, от 26.03.2014 № 1059, от 24.12.2014 № 1263, от 25.02.2015 № 1296, от 02.12.2015 № 102, от 26.04.2016 № 189, от 19.10.2016 № 289), следующие изменения:

2.1. Абзац шестой подпункта 4.6.11 признать утратившим силу.

2.2. В абзаце четвертом пункта 3.2 приложения 1 слова «плату за землю и» исключить.

3. Решение вступает в силу на следующий день после его официального опубликования.

4. Контроль за исполнением решения возложить на постоянную комиссию Совета депутатов города Новосибирска по муниципальной собственности.

Председатель Совета депутатов
города Новосибирска

Мэр города Новосибирска

Д. В. Асанцев

А. Е. Локоть

**ПРАВОВЫЕ АКТЫ
МЭРИИ ГОРОДА НОВОСИБИРСКА**

ПОСТАНОВЛЕНИЯ

МЭРИЯ ГОРОДА НОВОСИБИРСКА

ПОСТАНОВЛЕНИЕ

От 22.12.2016

№ 5894

О признании утратившими силу отдельных постановлений мэрии города Новосибирска

В соответствии с Бюджетным кодексом Российской Федерации, Федеральным законом от 06.10.2003 №131-ФЗ «Об общих принципах организации местного самоуправления в Российской Федерации», постановлениями мэрии города Новосибирска от 29.06.2015 № 4370 «О Порядке формирования, ведения и утверждения ведомственных перечней муниципальных услуг и работ, оказываемых и выполняемых муниципальными учреждениями города Новосибирска», от 31.12.2015 № 7519 «О Порядке формирования муниципального задания на оказание муниципальных услуг (выполнение работ) муниципальными учреждениями города Новосибирска и признании утратившими силу отдельных постановлений мэрии города Новосибирска», руководствуясь Уставом города Новосибирска, ПОСТАНОВЛЯЮ:

1. Признать утратившими силу с 01.01.2017 постановления мэрии города Новосибирска:

от 05.11.2013 № 1а0422 «Об утверждении перечня муниципальных услуг (работ), выполняемых муниципальным учреждением в сфере общественных связей города Новосибирска в качестве основных видов деятельности»;

от 01.12.2014 № 10389 «О внесении изменений в перечень муниципальных услуг (работ), выполняемых муниципальным учреждением в сфере общественных связей города Новосибирска в качестве основных видов деятельности, утвержденный постановлением мэрии города Новосибирска от 05.11.2013 № 10422».

2. Департаменту информационной политики мэрии города Новосибирска обеспечить опубликование постановления.

Мэр города Новосибирска

А. Е. Локоть

МЭРИЯ ГОРОДА НОВОСИБИРСКА

ПОСТАНОВЛЕНИЕ

От 23.12.2016

№ 5919

О внесении изменений в приложение 1 к постановлению мэрии города Новосибирска от 29.11.2016 № 5444 «О подготовке проекта межевания территории, предназначенного для размещения линейного объекта транспортной инфраструктуры местного значения – автомобильной дороги общего пользования по ул. Республиканской в Калининском и Дзержинском районах в границах проекта планировки восточной части Калининского района»

В целях устранения технической ошибки, руководствуясь Уставом города Новосибирска, ПОСТАНОВЛЯЮ:

1. Внести в приложение 1 к постановлению мэрии города Новосибирска от 29.11.2016 № 5444 «О подготовке проекта межевания территории, предназначенного для размещения линейного объекта транспортной инфраструктуры местного значения – автомобильной дороги общего пользования по ул. Республиканской в Калининском и Дзержинском районах в границах проекта планировки восточной части Калининского района» изменения, заменив слова «Площадь территории – 7,39 га» словами «Площадь территории – 0,75 га».

2. Департаменту строительства и архитектуры мэрии города Новосибирска разместить постановление на официальном сайте города Новосибирска в информационно-телекоммуникационной сети «Интернет».

3. Департаменту информационной политики мэрии города Новосибирска обеспечить опубликование постановления.

4. Контроль за исполнением постановления возложить на заместителя мэра города Новосибирска – начальника департамента строительства и архитектуры мэрии города Новосибирска.

Мэр города Новосибирска

А. Е. Локоть

МЭРИЯ ГОРОДА НОВОСИБИРСКА

ПОСТАНОВЛЕНИЕ

От 23.12.2016

№ 5923

Об изменении наименования здания, расположенного по адресу: Российская Федерация, Новосибирская область, город Новосибирск, ул. Титова, 9 /Римского-Корсакова, 8

В соответствии с Жилищным кодексом Российской Федерации, Федеральными законами от 06.10.2003 № 131-ФЗ «Об общих принципах организации местного самоуправления в Российской Федерации», от 29.12.2004 № 189-ФЗ «О введении в действие Жилищного кодекса Российской Федерации», руководствуясь Уставом города Новосибирска, ПОСТАНОВЛЯЮ:

1. Изменить наименование здания, расположенного по адресу: Российская Федерация, Новосибирская область, город Новосибирск, ул. Титова, 9/Римского-Корсакова, 8, «жилой дом» на «многоквартирный дом».

2. Департаменту энергетики, жилищного и коммунального хозяйства города организовать работу по внесению сведений об изменении наименования здания, указанного в пункте 1 настоящего постановления, в техническую документацию.

3. Департаменту земельных и имущественных отношений мэрии города Новосибирска обеспечить внесение изменений в сведения о здании, указанном в пункте 1 настоящего постановления, в государственный кадастр недвижимости в порядке, установленном законодательством.

4. Муниципальному казенному учреждению города Новосибирска «Городское жилищное агентство» внести соответствующие изменения в реестр муниципального имущества города Новосибирска.

5. Департаменту информационной политики мэрии города Новосибирска обеспечить опубликование постановления.

6. Контроль за исполнением постановления возложить на заместителя мэра города Новосибирска Сафиуллина Д. Э.

Мэр города Новосибирска

А. Е. Локоть

МЭРИЯ ГОРОДА НОВОСИБИРСКА

ПОСТАНОВЛЕНИЕ

От 23.12.2016

№ 5924

Об изменении наименования здания, расположенного по адресу: Российская Федерация, Новосибирская область, город Новосибирск, ул. Ученическая, 1а

В соответствии с Жилищным кодексом Российской Федерации, Федеральными законами от 06.10.2003 № 131-ФЗ «Об общих принципах организации местного самоуправления в Российской Федерации», от 29.12.2004 № 189-ФЗ «О введении в действие Жилищного кодекса Российской Федерации», руководствуясь Уставом города Новосибирска, ПОСТАНОВЛЯЮ:

1. Изменить наименование здания, расположенного по адресу: Российская Федерация, Новосибирская область, город Новосибирск, ул. Ученическая, 1а, «жилой дом» на «многоквартирный дом».

2. Департаменту энергетики, жилищного и коммунального хозяйства города организовать работу по внесению сведений об изменении наименования здания, указанного в пункте 1 настоящего постановления, в техническую документацию.

3. Департаменту земельных и имущественных отношений мэрии города Новосибирска обеспечить внесение изменений в сведения о здании, указанном в пункте 1 настоящего постановления, в государственный кадастр недвижимости в порядке, установленном законодательством.

4. Муниципальному казенному учреждению города Новосибирска «Городское жилищное агентство» внести соответствующие изменения в реестр муниципального имущества города Новосибирска.

5. Департаменту информационной политики мэрии города Новосибирска обеспечить опубликование постановления.

6. Контроль за исполнением постановления возложить на заместителя мэра города Новосибирска Сафиуллина Д. Э.

Мэр города Новосибирска

А. Е. Локоть

МЭРИЯ ГОРОДА НОВОСИБИРСКА

ПОСТАНОВЛЕНИЕ

От 23.12.2016

№ 5933

О плане проведения экспертизы муниципальных нормативных правовых актов города Новосибирска, затрагивающих вопросы осуществления предпринимательской и инвестиционной деятельности, на 2017 год

В соответствии с Федеральным законом от 06.10.2003 № 131-ФЗ «Об общих принципах организации местного самоуправления в Российской Федерации», Законом Новосибирской области от 24.11.2014 № 485-ОЗ «О проведении оценки регулирующего воздействия проектов муниципальных нормативных правовых актов, затрагивающих вопросы осуществления предпринимательской и инвестиционной деятельности, и экспертизы муниципальных нормативных правовых актов, затрагивающих вопросы осуществления предпринимательской и инвестиционной деятельности», решением Совета депутатов города Новосибирска от 24.12.2014 № 1284 «О проведении оценки регулирующего воздействия проектов муниципальных нормативных правовых актов города Новосибирска и экспертизы муниципальных нормативных правовых актов города Новосибирска, затрагивающих вопросы осуществления предпринимательской и инвестиционной деятельности», руководствуясь Уставом города Новосибирска, ПОСТАНОВЛЯЮ:

1. Утвердить план проведения экспертизы муниципальных нормативных правовых актов города Новосибирска, затрагивающих вопросы осуществления предпринимательской и инвестиционной деятельности, на 2017 год (приложение).
2. Департаменту правовой и кадровой работы мэрии города Новосибирска разместить постановление на официальном сайте города Новосибирска в информационно-телекоммуникационной сети «Интернет» в разделе «Правовой портал».
3. Департаменту информационной политики мэрии города Новосибирска обеспечить опубликование постановления.
4. Контроль за исполнением постановления оставляю за собой.

Мэр города Новосибирска

А. Е. Локоть

Приложение
к постановлению мэрии
города Новосибирска
от 23.12.2016 № 5933

ПЛАН

проведения экспертизы муниципальных нормативных правовых актов города Новосибирска, затрагивающих вопросы осуществления предпринимательской и инвестиционной деятельности, на 2017 год

№ п/п	Наименование муниципального нормативного правового акта города Новосибирска	Ответственный исполнитель	Срок проведения экспертизы
1	2	3	4
1	Постановление мэрии города Новосибирска от 11.04.2012 № 3500 «Об утверждении Порядка проведения земляных работ на территории города Новосибирска»	Департамент правовой и кадровой работы мэрии города Новосибирска	11.01.2017 – 31.03.2017
2	Постановление мэрии города Новосибирска от 29.12.2014 № 11537 «Об утверждении Порядка предоставления субсидий на предупреждение и ликвидацию последствий стихийных бедствий и чрезвычайных ситуаций на объектах энергетического хозяйства»	Департамент правовой и кадровой работы мэрии города Новосибирска	11.01.2017 – 31.03.2017
3	Постановление мэрии города Новосибирска от 21.05.2009 № 225 «Об утверждении Порядка предоставления из бюджета города субсидий на возмещение разницы в тарифах исполнителям коммунальных услуг по отоплению, холодному и горячему водоснабжению, водоотведению»	Департамент правовой и кадровой работы мэрии города Новосибирска	11.01.2017 – 31.03.2017
4	Постановление мэрии города Новосибирска от 08.02.2010 № 28 «Об утверждении Порядка предоставления субсидий на строительство Новосибирского метрополитена и объектов коммунального строительства»	Департамент правовой и кадровой работы мэрии города Новосибирска	11.01.2017 – 31.03.2017
5	Постановление мэрии города Новосибирска от 02.06.2015 № 3860 «О Порядке предоставления субсидий в сфере физической культуры и спорта»	Департамент правовой и кадровой работы мэрии города Новосибирска	11.01.2017 – 31.03.2017

1	2	3	4
6	Постановление мэрии города Новосибирска от 19.06.2014 № 5137 «О Порядке предоставления субсидий на содержание и ремонт общего имущества в многоквартирном доме»	Департамент правовой и кадровой работы мэрии города Новосибирска	11.01.2017 – 31.03.2017
7	Постановление мэрии города Новосибирска от 29.07.2015 № 4952 «О Порядке предоставления субсидий на возмещение затрат по предупреждению и ликвидации последствий стихийных бедствий и чрезвычайных ситуаций на объектах дорожной и инженерной инфраструктур»	Департамент правовой и кадровой работы мэрии города Новосибирска	11.01.2017 – 31.03.2017
8	Постановление мэрии города Новосибирска от 16.01.2014 № 215 «Об утверждении Порядка предоставления субсидий на проведение газификации индивидуальных жилых домов и квартир в многоквартирных домах жилищного фонда города Новосибирска»	Департамент правовой и кадровой работы мэрии города Новосибирска	03.04.2017 – 30.06.2017
9	Постановление мэрии города Новосибирска от 25.05.2015 № 3666 «О порядке предоставления субсидий в сфере инвестиционной деятельности»	Департамент правовой и кадровой работы мэрии города Новосибирска	03.04.2017 – 30.06.2017
10	Постановление мэрии города Новосибирска от 29.12.2015 № 7444 «О Порядке предоставления субсидий в сфере развития транспортной и инженерной инфраструктур»	Департамент правовой и кадровой работы мэрии города Новосибирска	03.04.2017 – 30.06.2017
11	Постановление мэрии города Новосибирска от 30.04.2014 № 3600 «Об утверждении Порядка предоставления субсидий в сфере инновационной деятельности»	Департамент правовой и кадровой работы мэрии города Новосибирска	03.04.2017 – 30.06.2017
12	Постановление мэрии города Новосибирска от 19.06.2009 № 275 «Об утверждении Положения о системе критериев доступности для потребителей товаров и услуг организаций коммунального комплекса»	Департамент правовой и кадровой работы мэрии города Новосибирска	03.04.2017 – 30.06.2017

1	2	3	4
13	Постановление мэра города Новосибирска от 13.12.2007 № 1000 «Об утверждении Порядка рассмотрения уведомлений о проведении массовых культурно-просветительных, театрально-зрелищных, спортивных, рекламных мероприятий и фейерверков в городе Новосибирске»	Департамент правовой и кадровой работы мэрии города Новосибирска	03.04.2017 – 30.06.2017
14	Постановление мэрии города Новосибирска от 27.10.2010 № 3671 «Об утверждении Порядка подготовки правовых актов мэрии города Новосибирска о предоставлении земельных участков для строительства на территории города Новосибирска»	Департамент правовой и кадровой работы мэрии города Новосибирска	03.04.2017 – 30.06.2017
15	Решение Совета депутатов города Новосибирска от 22.12.2010 № 244 «О Порядке предоставления в аренду имущества, включенного в перечень имущества, находящегося в муниципальной собственности города Новосибирска, свободного от прав третьих лиц (за исключением имущественных прав субъектов малого и среднего предпринимательства)»	Департамент правовой и кадровой работы мэрии города Новосибирска	03.07.2017 – 29.09.2017
16	Постановление мэрии города Новосибирска от 31.10.2013 № 10258 «Об утверждении Порядка подготовки документов по переводу жилого помещения в нежилое помещение и нежилого помещения в жилое помещение и внесении изменений в постановление мэрии города Новосибирска от 20.07.2010 № 234»	Департамент правовой и кадровой работы мэрии города Новосибирска	03.07.2017 – 29.09.2017
17	Решение городского Совета Новосибирска от 21.05.2003 № 256 «О Положении о предоставлении в аренду жилых помещений муниципального жилищного фонда коммерческого использования города Новосибирска»	Департамент правовой и кадровой работы мэрии города Новосибирска	02.10.2017 – 29.12.2017
18	Решение городского Совета Новосибирска от 25.10.2006 № 372 «О Правилах распространения наружной рекламы и информации в городе Новосибирске»	Департамент правовой и кадровой работы мэрии города Новосибирска	02.10.2017 – 29.12.2017

МЭРИЯ ГОРОДА НОВОСИБИРСКА

ПОСТАНОВЛЕНИЕ

От 26.12.2016

№ 5934

О внесении изменений в постановление мэрии города Новосибирска от 16.09.2016 № 4160 «О проведении XI городского конкурса профессионального мастерства журналистов «Новосибирск глазами СМИ»

В связи с организационно-штатными и кадровыми изменениями в мэрии города Новосибирска, в соответствии с постановлением мэрии города Новосибирска от 28.10.2016 № 4949 «О полномочиях первых заместителей мэра города Новосибирска, заместителей мэра города Новосибирска», руководствуясь Уставом города Новосибирска, ПОСТАНОВЛЯЮ:

1. Внести в постановление мэрии города Новосибирска от 16.09.2016 № 4160 «О проведении XI городского конкурса профессионального мастерства журналистов «Новосибирск глазами СМИ» следующие изменения:

1.1. В пункте 6 слова «первого заместителя мэра города Новосибирска Игнатова В. А.» заменить словами «заместителя мэра города Новосибирска Скатова А. В.».

1.2. В приложении 2:

1.2.1. Вывести из состава Игнатова Виктора Александровича.

1.2.2. Ввести в состав:

Скатова Артёма - заместителя мэра города Новосибирска, заместителя
Вениаминовича - председателя.

2. Департаменту информационной политики мэрии города Новосибирска обещать опубликование постановления.

3. Контроль за исполнением постановления возложить на заместителя мэра города Новосибирска Скатова А. В.

Мэр города Новосибирска

А. Е. Локоть

МЭРИЯ ГОРОДА НОВОСИБИРСКА

ПОСТАНОВЛЕНИЕ

От 26.12.2016

№ 5936

О назначении публичных слушаний по проекту постановления мэрии города Новосибирска «О проекте планировки территории, ограниченной перспективной Ельцовской магистралью, береговой линией реки Оби, проездом Энергетиков, ул. Междуреченской, в Ленинском районе»

В целях выявления и учета мнения и интересов жителей города Новосибирска по проекту постановления мэрии города Новосибирска «О проекте планировки территории, ограниченной перспективной Ельцовской магистралью, береговой линией реки Оби, проездом Энергетиков, ул. Междуреченской, в Ленинском районе», в соответствии с Градостроительным кодексом Российской Федерации, Федеральным законом от 06.10.2003 № 131-ФЗ «Об общих принципах организации местного самоуправления в Российской Федерации», решением городского Совета Новосибирска от 25.04.2007 № 562 «О Положении о публичных слушаниях в городе Новосибирске», постановлением мэрии города Новосибирска от 23.06.2015 № 4235 «О подготовке проекта планировки территории, ограниченной перспективной Ельцовской магистралью, береговой линией реки Оби, проездом Энергетиков, ул. Междуреченской, в Ленинском районе», руководствуясь Уставом города Новосибирска, ПОСТАНОВЛЯЮ:

1. Назначить публичные слушания по проекту постановления мэрии города Новосибирска «О проекте планировки территории, ограниченной перспективной Ельцовской магистралью, береговой линией реки Оби, проездом Энергетиков, ул. Междуреченской, в Ленинском районе» (приложение).

2. Провести 01.02.2017 в 15.00 час. публичные слушания в здании администрации Ленинского района города Новосибирска (Российская Федерация, Новосибирская область, город Новосибирск, ул. Станиславского, 6а).

3. Создать организационный комитет по подготовке и проведению публичных слушаний (далее – организационный комитет) в следующем составе:

Галимова	–	начальник отдела планировки территории города
Ольга Лингвинстоновна		Главного управления архитектуры и градостроительства мэрии города Новосибирска;
Игнатьева	–	начальник Главного управления архитектуры и
Антонида Ивановна		градостроительства мэрии города Новосибирска;
Ишуткина Антонина	–	главный специалист отдела планировки террито-
Геннадьевна		рии города Главного управления архитектуры и
		градостроительства мэрии города Новосибирска;

Клемешов Олег Петрович	– глава администрации Ленинского района города Новосибирска;
Кучинская Ольга Владимировна	– главный специалист отдела планировки территории города Главного управления архитектуры и градостроительства мэрии города Новосибирска;
Новокшенов Сергей Михайлович	– заместитель начальника управления – начальник отдела территориального планирования управления архитектуры и строительства министерства строительства Новосибирской области (по согласованию);
Позднякова Елена Викторовна	– заместитель начальника Главного управления архитектуры и градостроительства мэрии города Новосибирска;
Тимонов Виктор Александрович	– заместитель начальника департамента строительства и архитектуры мэрии города Новосибирска – главный архитектор города.

4. Определить местонахождение организационного комитета по адресу: Российская Федерация, Новосибирская область, город Новосибирск, Красный проспект, 50, кабинет 528, почтовый индекс: 630091, адрес электронной почты: ogalimova@admnsk.ru, контактный телефон: 227-54-18.

5. Предложить жителям города Новосибирска не позднее пяти дней до даты проведения публичных слушаний направить в организационный комитет свои предложения по вынесенному на публичные слушания проекту постановления мэрии города Новосибирска «О проекте планировки территории, ограниченной перспективной Ельцовской магистралью, береговой линией реки Оби, проездом Энергетиков, ул. Междуреченской, в Ленинском районе». Предложения по проекту могут быть представлены в организационный комитет по истечении указанного срока, но не позднее трех дней со дня проведения публичных слушаний, указанные предложения не подлежат анализу экспертами, но могут быть учтены при доработке проекта.

6. Организационному комитету организовать мероприятия, предусмотренные частью 5 статьи 28 Градостроительного кодекса Российской Федерации, для доведения до жителей города информации о проекте планировки территории, ограниченной перспективной Ельцовской магистралью, береговой линией реки Оби, проездом Энергетиков, ул. Междуреченской, в Ленинском районе.

7. Возложить на Тимонова Виктора Александровича, заместителя начальника департамента строительства и архитектуры мэрии города Новосибирска – главного архитектора города, ответственность за организацию и проведение первого заседания организационного комитета.

8. Департаменту строительства и архитектуры мэрии города Новосибирска разместить постановление и информационное сообщение о проведении публичных

слушаний на официальном сайте города Новосибирска в информационно-телекоммуникационной сети «Интернет».

9. Департаменту информационной политики мэрии города Новосибирска обеспечить опубликование постановления и информационного сообщения о проведении публичных слушаний.

10. Контроль за исполнением постановления возложить на заместителя мэра города Новосибирска – начальника департамента строительства и архитектуры мэрии города Новосибирска.

Мэр города Новосибирска

А. Е. Локоть

Приложение
к постановлению мэрии
города Новосибирска
от 26.12.2016 № 5936

Проект постановления мэрии
города Новосибирска

О проекте планировки территории, ограниченной перспективной Ельцовской магистралью, береговой линией реки Оби, проездом Энергетиков, ул. Междуреченской, в Ленинском районе

В целях выделения элементов планировочной структуры, установления параметров планируемого развития элементов планировочной структуры, зон планируемого размещения объектов капитального строительства, в том числе объектов федерального значения, объектов регионального значения, объектов местного значения, с учетом протокола публичных слушаний и заключения о результатах публичных слушаний, в соответствии с Градостроительным кодексом Российской Федерации, решением Совета депутатов города Новосибирска от 21.05.2008 № 966 «О Порядке подготовки документации по планировке территории города Новосибирска», постановлением мэрии города Новосибирска от 23.06.2015 № 4235 «О подготовке проекта планировки территории, ограниченной перспективной Ельцовской магистралью, береговой линией реки Оби, проездом Энергетиков, ул. Междуреченской, в Ленинском районе», руководствуясь Уставом города Новосибирска, **ПОСТАНОВЛЯЮ:**

1. Утвердить проект планировки территории, ограниченной перспективной Ельцовской магистралью, береговой линией реки Оби, проездом Энергетиков, ул. Междуреченской, в Ленинском районе (приложение).

2. Департаменту строительства и архитектуры мэрии города Новосибирска разместить постановление на официальном сайте города Новосибирска в информационно-телекоммуникационной сети «Интернет».

3. Департаменту информационной политики мэрии города Новосибирска в течение семи дней со дня издания постановления обеспечить опубликование постановления.

4. Контроль за исполнением постановления возложить на заместителя мэра города Новосибирска – начальника департамента строительства и архитектуры мэрии города Новосибирска.

Мэр города Новосибирска

А. Е. Локоть

Приложение
к постановлению мэрии
города Новосибирска
от _____ № _____

ПРОЕКТ

планировки территории, ограниченной перспективной Ельцовской магистралью,
береговой линией реки Оби, проездом Энергетиков,
ул. Междуреченской, в Ленинском районе

1. Чертеж планировки территории с отображением красных линий, границ зон планируемого размещения объектов социально-культурного и коммунально-бытового назначения, иных объектов капитального строительства, границ зон планируемого размещения объектов федерального значения, объектов регионального значения, объектов местного значения (приложение 1).

2. Чертеж планировки территории с отображением линий, обозначающих дороги, улицы, проезды, линии связи, объекты инженерной и транспортной инфраструктуры, проходы к водным объектам общего пользования и их береговым полосам (приложение 2).

3. Положения о размещении объектов капитального строительства федерального, регионального или местного значения, а также о характеристиках планируемого развития территории, в том числе плотности и параметрах застройки территории и характеристиках развития систем социального, транспортного обслуживания и инженерно-технического обеспечения, необходимых для развития территории (приложение 3).

Приложение 3
к проекту планировки территории, ограниченной перспективной Ельцовской магистралью, береговой линией реки Оби, проездом Энергетиков, ул. Междуреченской, в Ленинском районе

ПОЛОЖЕНИЯ
о размещении объектов капитального строительства федерального, регионального или местного значения, а также о характеристиках планируемого развития территории, в том числе плотности и параметрах застройки территории и характеристиках развития систем социального, транспортного обслуживания и инженерно-технического обеспечения, необходимых для развития территории

1. Характеристика современного использования планируемой территории

Проект планировки территории, ограниченной перспективной Ельцовской магистралью, береговой линией реки Оби, проездом Энергетиков, ул. Междуреченской, в Ленинском районе (далее – проект планировки) разработан в отношении территории, ограниченной перспективной Ельцовской магистралью, береговой линией реки Оби, проездом Энергетиков, ул. Междуреченской, в Ленинском районе (далее – планируемая территория).

Площадь планируемой территории составляет 440,37 га.

Существующая планировочная структура прибрежных территорий реки Оби – жилые районы «Лесоперевалка» и «Затон» в настоящее время еще полностью не сформировалась и не имеет явно выраженной структуры.

В границах планируемой территории в настоящее время расположены зоны различного функционального использования: жилые, общественно-деловые, рекреационные, производственные, инженерной и транспортной инфраструктур.

Жилые зоны представлены преимущественно 1 – 2-этажными индивидуальными жилыми домами. Кварталы с усадебной малоэтажной застройкой на 50 – 70 % застроены жилыми домами последних лет постройки.

Небольшой квартал 2 – 3-этажных многоквартирных жилых домов и группа из 9- и 5-этажных жилых домов расположены в жилом районе «Затон» на берегу протоки реки Оби (затон Яринский).

Общественно-деловые зоны сосредоточены вдоль проезда Энергетиков и дамбы Димитровского моста.

Производственные зоны, зоны коммунально-складских объектов и объектов инженерной инфраструктуры расположены с южной стороны протоки реки Оби (за-

тон Яринский) и вдоль реки Оби в северо-западной части планируемой территории.

Зона улично-дорожной сети включает проезд Энергетиков с подходами к Дмитровскому мосту, выполняющий роль магистральной улицы общегородского значения регулируемого движения, а также проезды в производственной зоне.

Уличная сеть территории жилой застройки представляет собой сеть улиц в жилой застройке (далее – жилые улицы), достаточно узких в границах территории жилой застройки. Направление их подчинено рельефу и линии берега реки Оби. Несколько основных жилых улиц имеют асфальтобетонную проезжую часть, часть жилых улиц – со щебеночным покрытием.

Рекреационные зоны – это полоса свободных территорий вдоль берега реки Оби.

К зонам водных объектов относится акватория протока реки Оби.

Отличительной особенностью планируемой территории является то, что значительная часть территории попадает в зону затопления 1 % паводком реки Оби до отметки 96 м в местной системе высот, то есть затопливается вся территория жилой зоны, за исключением 5 – 9-этажных жилых домов.

В случае катастрофического паводка затоплению подвергается территория до отметки 103 м в местной системе высот.

Баланс существующего использования планируемой территории приведен в таблице 1.

Таблица 1

Баланс существующего использования планируемой территории

№ п/п	Наименование территориальной зоны	Площадь, га
1	2	3
1	Зоны рекреационного назначения (Р), в том числе:	67,36
1.1	Зона природная (Р-1)	61,19
1.2	Зона объектов спортивного назначения (Р-4)	6,17
2	Жилые зоны (Ж), в том числе:	195,19
2.1	Зона застройки малоэтажными жилыми домами (Ж-2)	12,00
2.2	Зона застройки среднеэтажными жилыми домами (Ж-3)	3,85
2.3	Зона застройки индивидуальными жилыми домами (Ж-6)	179,34
3	Общественно-деловые зоны (ОД), в том числе:	10,17
3.1	Зона делового, общественного и коммерческого назначения (ОД-1)	4,79

1	2	3
3.2	Зона объектов среднего профессионального и высшего образования, научно-исследовательских организаций (ОД-2)	1,52
3.3	Зона объектов здравоохранения (ОД-3)	0,18
3.4	Зона объектов дошкольного, начального общего, основного общего и среднего общего образования (ОД-5)	3,68
4	Производственные зоны (П), в том числе:	27,12
4.1	Зона производственной деятельности (П-1)	2,2
4.2	Зона коммунальных и складских объектов (П-2)	24,92
5	Зоны инженерной и транспортной инфраструктур (ИТ), в том числе:	137,99
5.1	Зона сооружений и коммуникаций автомобильного, речного, воздушного транспорта, метрополитена (ИТ-2)	13,09
5.2	Зона улично-дорожной сети (ИТ-3)	123,53
5.3	Зона объектов инженерной инфраструктуры (ИТ-4)	1,37
6	Зоны специального назначения (С), в том числе:	2,37
6.1	Зона объектов санитарно-технического назначения (С-2)	2,37
7	Зона стоянок автомобильного транспорта (СА), в том числе:	0,17
7.1	Зона стоянок для легковых автомобилей (СА-1)	0,17
Итого:		440,37

2. Основные направления градостроительного развития планируемой территории

2.1. Основные положения

Проект планировки выполнен с учетом Генерального плана города Новосибирска, Правил землепользования и застройки города Новосибирска. Развитие планируемой территории предусматривается на расчетный срок до 2030 года.

Проектом планировки выделяется 1 очередь строительства – до 2020 года и расчетный срок – до 2030 года. 1 очередь строительства включает в себя часть планировочных кварталов 155.01.03.01, 155.01.04.01, 155.01.07.01 и планировочный квартал 155.01.05.01.

Проект планировки выполнен с целью выделения элементов планировочной структуры, установления параметров планируемого развития элементов планировочной структуры (планировочных районов, планировочных микрорайонов, планировочных кварталов), зон планируемого размещения объектов капитального

строительства, в том числе объектов федерального значения, объектов регионального значения, объектов местного значения.

Основные задачи, которые решаются в проекте планировки:

приведение планировочной структуры и зонирования в соответствие с основными положениями Генерального плана города Новосибирска;

предложения о развитии улично-дорожной сети планируемой территории в соответствии с Генеральным планом города Новосибирска и функциональным назначением территорий;

определение предельных параметров плотности застройки и населения;

определение расчетных параметров развития социальной инфраструктуры и предложений по их возможному достижению;

предложения о развитии системы автостоянок для постоянной и временной парковки автомобилей с учетом расчетных показателей;

предложения о развитии системы озеленения;

разработка планировочных и технических решений, улучшающих экологическую обстановку на планируемой территории.

Основу планировочной структуры планируемой территории составляет каркас основных, в том числе магистральных транспортных связей, в которой выявлены меридиональные и широтные направления.

Влияние близко расположенной реки Оби на планировочную структуру планируемой территории и пространственную организацию будущей застройки является определяющим. В связи с этим основная транспортно-пешеходная планировочная ось ориентирована вдоль реки Оби.

На планируемой территории формируется планировочная структура, состоящая из 7 планировочных микрорайонов с объектами первичного повседневного социально-бытового обслуживания населения и планировочных кварталов общественно-деловой застройки, ограниченных красными линиями:

планировочный микрорайон 155.01.01 с планировочным кварталом 155.01.01.01 в его составе;

планировочный микрорайон 155.01.02 с планировочным кварталом 155.01.02.01 в его составе;

планировочный микрорайон 155.01.03 с планировочным кварталом 155.01.03.01 в его составе;

планировочный микрорайон 155.01.04 с планировочным кварталом 155.01.04.01 в его составе;

планировочный микрорайон 155.01.05 с планировочными кварталами 155.01.05.01, 155.01.05.02, 155.01.05.03 в его составе;

планировочный микрорайон 155.01.06 с планировочными кварталами 155.01.06.01, 155.01.06.02 в его составе;

планировочный микрорайон 155.01.07 с планировочным кварталом 155.01.07.01 в его составе.

А также 8 планировочных кварталов, ограниченных красными линиями, в границах которых отсутствует жилая застройка: 155.01.00.01, 155.01.00.02, 155.01.00.03,

155.01.00.04, 155.01.00.05, 155.01.00.06, 155.01.00.07, 155.01.00.08.

Проектом планировки предусмотрены планировочные микрорайоны и планировочные кварталы с жилыми зонами, зонами объектов дошкольного, начального общего, основного общего и среднего общего образования, общественно-деловыми зонами, зонами объектов спортивного назначения и здравоохранения, зонами рекреационного назначения, зонами стоянок для легковых автомобилей.

Общественно-деловые зоны и зона объектов спортивного назначения формируются по городским и районным магистралям, вдоль набережной реки Оби, образуя центры обслуживания как районного, так и городского значения.

Исходя из необходимости защиты планируемой территории от затопления паводковыми водами 1 %-ной обеспеченности предусматривается сплошная подсыпка до незатопляемых отметок, устройство укрепленных набережных.

2.2. Границы зон планируемого размещения объектов капитального строительства

Проектом планировки устанавливаются границы зон планируемого размещения объектов социально-культурного и коммунально-бытового назначения, иных объектов капитального строительства. В зонах с уже существующими объектами предусматривается возможность дальнейшего развития планируемой территории с размещением новых объектов капитального строительства соответствующего назначения, иных объектов капитального строительства.

Проектом планировки выделены следующие границы зон планируемого размещения объектов социально-культурного и коммунально-бытового назначения, иных объектов капитального строительства:

- зона застройки жилыми домами смешанной этажности;
- зона объектов делового, общественного и коммерческого назначения, в том числе многоэтажных жилых домов;
- зона специализированной общественной застройки;
- зона объектов среднего профессионального и высшего образования, научно-исследовательских организаций;
- зона объектов здравоохранения;
- зона объектов дошкольного, начального общего, основного общего и среднего общего образования;
- зона объектов спортивного назначения;
- зона объектов религиозного назначения;
- зона коммунальных и складских объектов;
- зона сооружений и коммуникаций автомобильного, речного, воздушного транспорта, метрополитена;
- зона объектов улично-дорожной сети;
- зона объектов инженерной инфраструктуры;
- зона транспортно-пересадочных узлов;
- зона стоянок для легковых автомобилей.

2.3. Развитие системы транспортного обслуживания

В соответствии с Генеральным планом города Новосибирска основу улично-дорожной сети планируемой территории формируют магистрали городского значения:

магистральная улица общегородского значения непрерывного движения – проезд Энергетиков;

магистральная улица общегородского значения непрерывного движения – «Ельцовская» магистраль;

магистральная улица общегородского значения регулируемого движения – ул. Междуреченская.

Сеть магистралей и дорог городского значения дополнена структурой магистралей районного значения, системой жилых улиц.

Пешеходное движение организуется по всем магистральным и жилым улицам, на участках с бульварами и озелененных набережных – по их аллеям, а также внутри застройки – по дорожкам и бульварам. На участках с большим количеством культурно-бытовых и общественных зданий предусматриваются расширенные тротуары и пешеходные площади.

Для переходов используется тротуарная часть транспортных мостов и путепроводов. Все переходы должны быть приспособлены для маломобильных групп населения, с использованием лифтов или пандусов. На обычных переходах должны быть предусмотрены пониженные бордюрные камни, пандусы, светофоры со звуковым сигналом.

Проектная плотность магистральной сети – 3 км/кв. км.

Проектная плотность улично-дорожной сети – 5,1 км/кв. км.

По мере застройки и строительства автомагистралей на планируемой территории будет развиваться общественный транспорт. Наибольшее развитие получит автобусное сообщение. Его маршруты намечаются по всем городским и районным магистральным улицам с охватом всей планируемой территории нормативной доступностью до остановочных пунктов общественного транспорта не более 500 метров.

Троллейбусная линия в планируемой территории на расчетный срок сохраняется по проезду Энергетиков. Новых линий не намечается, так как по магистральным улицам общегородского значения непрерывного движения их прокладка не рекомендуется.

Протяженность линий общественного пассажирского транспорта составит 16,2 км, в том числе:

автобуса – 13,5 км;

троллейбуса – 2,7 км.

Согласно схеме развития Новосибирского метрополитена вблизи планируемой территории предусматривается строительство «Кировской» линий метрополитена с организацией станции на пересечении магистральной улицы общегородско-

го значения непрерывного движения – «Ельцовской» магистрали и магистральной улицы общегородского значения регулируемого движения в продолжении ул. Междуреченской.

2.4. Развитие систем инженерно-технического обеспечения

2.4.1. Водоснабжение

Раздел выполнен в соответствии с требованиями «СП 31.13330.2012. Свод правил. Водоснабжение. Наружные сети и сооружения. Актуализированная редакция СНиП 2.04.02-84*. С изменениями № 1», «СП 8.13130.2009. Свод правил. Системы противопожарной защиты. Источники наружного противопожарного водоснабжения. Требования пожарной безопасности», «СанПиН Санитарно-эпидемиологические правила и нормативы. 2.1.4.1074-01. 2.1.4. Питьевая вода и водоснабжение населенных мест. Питьевая вода. Гигиенические требования к качеству воды централизованных систем питьевого водоснабжения. Контроль качества. Гигиенические требования к обеспечению безопасности систем горячего водоснабжения».

Нормы на хозяйственно-питьевое водопотребление приняты в соответствии с постановлением мэрии города Новосибирска от 06.05.2013 № 4303 «Об утверждении схемы водоснабжения города Новосибирска до 2015 и до 2030 годов и схемы водоотведения города Новосибирска до 2015 и до 2030 годов», на основании письма муниципального унитарного предприятия г. Новосибирска «ГОРВОДОКАНАЛ». Нормами водопотребления учтены расходы воды на хозяйственно-питьевые нужды в жилых и общественных зданиях. Водоснабжение планируемой территории возможно от существующих и вновь выстроенных магистральных сетей водопровода.

Проектом планировки предусматривается дальнейшее развитие централизованной системы водоснабжения, при этом намечается максимальное использование существующих сетей водопровода с заменой труб на больший диаметр там, где необходимо.

Расход воды населением представлен на 1 очередь в таблице 2, на расчетный срок – в таблице 3.

Расход воды населением на 1 очередь (до 2020 года)

№ п/п	№ планировочного квартала	Численность населения, тыс. человек	Норма водопользования, л/сутки	Расход воды, куб. м/сутки	Коэффициент равномерности	Максимальный расход, куб. м/сутки	Норма расхода воды на полив, л/сутки/человека	Расход воды на полив территории, куб. м/сутки	Расход воды на пожар, куб. м/сутки	Неучтенные расходы, (20%)	Итого, куб. м/сутки
1	2	3	4	5	6	7	8	9	10	11	12
1	155.01.00.01	125	230	28,75	1,20	34,50	50,00	6,25	540,00	6,90	580,75
2	155.01.00.02	0	230	0,00	1,20	0,00	50,00	0,00	540,00	0,00	540,00
3	155.01.00.03	0	230	0,00	1,20	0,00	50,00	0,00	540,00	0,00	540,00
4	155.01.00.04	0	230	0,00	1,20	0,00	50,00	0,00	540,00	0,00	540,00
5	155.01.00.05	105	230	24,15	1,20	28,98	50,00	5,25	540,00	5,80	574,23
6	155.01.00.06	0	230	0,00	1,20	0,00	50,00	0,00	540,00	0,00	0,00
7	155.01.00.07	20	230	4,60	1,20	5,52	50,00	1,00	540,00	1,10	0,00
8	155.01.00.08	0	230	0,00	1,20	0,00	50,00	0,00	540,00	0,00	0,00
9	155.01.01.01	366	230	84,18	1,20	101,02	50,00	18,30	540,00	20,20	659,32
10	155.01.02.01	560	230	128,80	1,20	154,56	50,00	28,00	540,00	30,91	722,56
11	155.01.03.01	7558	230	1738,34	1,20	2086,01	50,00	377,90	540,00	417,20	3003,91
12	155.01.04.01	5418	230	1246,14	1,20	1495,37	50,00	270,90	540,00	299,07	2306,27
13	155.01.05.01	0	230	0,00	1,20	0,00	50,00	0,00	540,00	0,00	540,00
14	155.01.05.02	130	230	29,90	1,20	35,88	50,00	6,50	540,00	7,18	582,38
15	155.01.05.03	340	230	78,20	1,20	93,84	50,00	17,00	540,00	18,77	0,00
16	155.01.06.01	320	230	73,60	1,20	88,32	50,00	16,00	540,00	17,66	0,00
17	155.01.06.02	491	230	112,93	1,20	135,52	50,00	24,55	540,00	27,10	700,07
18	155.01.07.01	171	230	39,33	1,20	47,20	50,00	8,55	540,00	9,44	595,75
Итого:		15604	-	3594,92	-	4314,70	-	790,20	540,00	873,34	11898,22

Таблица 3

Расход воды населением на расчетный срок (до 2030 года)

№ п/п	№ планировочного квартала	Численность населения, тыс. человек	Норма водопользования, л/сутки	Расход воды, куб. м/сутки	Коэффициент равномерности	Максимальный суточный расход, куб. м/сутки	Норма расхода воды на полив, л/сутки/человека	Расход воды на полив территории, куб. м/сутки	Расход воды на полив жар., куб. м/сутки	Неучтенные расходы, (20 %)	Итого, куб. м/сутки
1	2	3	4	5	6	7	8	9	10	11	12
1	155.01.00.01	0	280,00	0,00	1,20	0,00	50,00	0,00	648,00	0,00	0,00
2	155.01.00.02	0	280,00	0,00	1,20	0,00	50,00	0,00	648,00	0,00	0,00
3	155.01.00.03	0	280,00	0,00	1,20	0,00	50,00	0,00	648,00	0,00	0,00
4	155.01.00.04	0	280,00	0,00	1,20	0,00	50,00	0,00	648,00	0,00	0,00
5	155.01.00.05	0	280,00	0,00	1,20	0,00	50,00	0,00	648,00	0,00	0,00
6	155.01.00.06	0	280,00	0,00	1,20	0,00	50,00	0,00	648,00	0,00	0,00
7	155.01.00.07	0	280,00	0,00	1,20	0,00	50,00	0,00	648,00	0,00	0,00
8	155.01.00.08	0	280,00	0,00	1,20	0,00	50,00	0,00	648,00	0,00	0,00
9	155.01.01.01	4035	280,00	1129,80	1,20	1355,76	50,00	201,75	648,00	271,15	2205,51
10	155.01.02.01	6892	280,00	1929,76	1,20	2315,71	50,00	344,60	648,00	463,14	3308,31
11	155.01.03.01	7558	280,00	2116,24	1,20	2539,49	50,00	377,90	0,00	507,90	0,00
12	155.01.04.01	5418	280,00	1517,04	1,20	1820,45	50,00	270,90	648,00	364,09	2739,35
13	155.01.05.01	750	280,00	210,00	1,20	252,00	50,00	37,50	648,00	50,40	937,50
14	155.01.05.02	1943	280,00	544,04	1,20	652,85	50,00	97,15	648,00	130,57	1398,00
15	155.01.05.03	5323	280,00	1490,44	1,20	1788,53	50,00	266,15	0,00	357,71	0,00
16	155.01.06.01	5791	280,00	1621,48	1,20	1945,78	50,00	289,55	648,00	389,16	2883,33
17	155.01.06.02	3486	280,00	976,08	1,20	1171,30	50,00	174,30	648,00	234,26	1993,60
18	155.01.07.01	4704	280,00	1317,12	1,20	1580,54	50,00	235,20	648,00	316,11	2463,74
	Итого:	-		12858,00	-	15430,40	-	2305,00	648,00	3096,48	17942,33

Суммарный расход воды населением представлен в таблице 4.

Таблица 4

Суммарный расход воды населением

№ п/п	Наименование водопотребления	1 очередь, расход воды, куб. м/сутки	Расчетный срок, расход воды, куб. м/сутки
1	2	3	4
1	Хозяйственно-питьевые нужды населения	4314,70	15430,40
2	Пожарные расходы	540,00	648,00
3	Поливочные расходы	790,20	2305,00
	Итого:	17543,12	36325,73

Водопроводные сети.

В связи с развитием планируемой территории и подключением новых потребителей проектом планировки предлагается демонтировать существующие инженерные сети (т. к. существующие сети имеют большой износ и их расположение не соответствует новой планировочной организации планируемой территории).

Расположение трубопроводов было определено проектом планировки территории согласно «СП 42.13330.2011. Свод правил. Градостроительство. Планировка и застройка городских и сельских поселений. Актуализированная редакция СНиП 2.07.01-89*».

Проектом планировки принято обеспечение централизованным водоснабжением всех потребителей.

Проектируемая схема водоснабжения предусматривает подачу воды питьевого качества (в соответствии с «СанПиН 2.1.4.1074-01. 2.1.4. Санитарно-эпидемиологические правила и нормативы. Питьевая вода и водоснабжение населенных мест. Питьевая вода. Гигиенические требования к качеству воды централизованных систем питьевого водоснабжения. Контроль качества. Гигиенические требования к обеспечению безопасности систем горячего водоснабжения»).

Для обеспечения возможности перспективного развития планируемой территории с учетом многоэтажной жилой застройки необходимо выполнить строительство новых кольцевых сетей водоснабжения вдоль проектируемых улиц:

водопровод Д 560 мм от водопровода Д 500 мм по ул. Междуреченской до водопровода Д 500 мм по ул. Большой;

водопровод Д 630 мм от водопровода Д 500 мм по ул. Большой до водопровода Д 800 по ул. Станционной;

водопровод Д 600 мм от водопровода Д 600 мм по ул. Большой – ул. Попова до водопровода Д 700 по ул. Котовского.

На планируемой водопроводной сети устанавливаются водопроводные колодцы и камеры с арматурой для выпуска воздуха для выделения ремонтных участков, для сброса воды при опорожнении трубопроводов.

Сети водопровода – кольцевого и тупикового типа.

Магистральные водопроводные сети прокладываются подземно в траншее на глубине 3 – 3,5 метра.

В качестве материала труб водопроводной сети рекомендуется применять трубы из полиэтилена. Свойства данного материала, его невысокая стоимость и простота монтажа позволяют говорить о данном материале как об оптимальном технико-экономическом решении при строительстве и реконструкции инженерных сетей.

Планируемая система хозяйственно-питьевого водоснабжения предназначена для подачи воды питьевого качества к санитарно-техническим приборам жилых и общественных зданий, полива зеленых насаждений, проездов и на противопожарные нужды.

Для циркуляции воды и повышения давления в трубах используются водяные насосы для подъема воды на верхние этажи многоэтажных домов. Установка водяных насосов предусмотрена в индивидуальном тепловом пункте (далее – ИТП).

Для обеспечения подачи расчетных расходов воды необходимо осуществить строительство кольцевой сети водопровода с установкой на сети пожарных гидрантов через 150 метров.

Предусматривается установка пожарных гидрантов.

Расстановка пожарных гидрантов на сети должна обеспечить пожаротушение любого здания не менее чем от двух гидрантов.

Трассировка магистральных сетей и диаметр трубопроводов должны быть уточнены на последующих стадиях проектирования.

2.4.2. Водоотведение

Раздел выполнен в соответствии с требованиями «СП 32.13330.2012. Свод правил. Канализация. Наружные сети и сооружения. Актуализированная редакция СНиП 2.04.03-85», «СанПиН 2.2.1/2.1.1.1200-03 «Санитарно-эпидемиологические правила и нормативы. Санитарно-защитные зоны и санитарная классификация предприятий, сооружений и иных объектов».

Сети самотечной канализации планируется выполнить из гофрированных полиэтиленовых безнапорных труб по ГОСТ Р 54475-2011 «Трубы полимерные со структурированной стенкой и фасонные части к ним для систем наружной канализации. Технические условия».

Сети напорной канализации планируется выполнить из напорных полиэтиленовых труб по ГОСТ 18599-2001 «Трубы напорные из полиэтилена. Технические условия».

При производстве работ необходимо руководствоваться требованиями и нормами «СНиП 3.05.04-85*». Строительные нормы и правила. Наружные сети и сооружения водоснабжения и канализации». При пересечении проектируемых сетей с существующими подземными коммуникациями все работы необходимо вести согласно «СП 45.13330.2012. Свод правил. Земляные сооружения, основания и фундаменты. Актуализированная редакция СНиП 3.02.01-87», «СП 86.13330.2014.

Свод правил. Магистральные трубопроводы. СНиП III-42-80*».

Нормы на хозяйственно-питьевое водопотребление приняты в соответствии с постановлением мэрии города Новосибирска от 06.05.2013 № 4303 «Об утверждении схемы водоснабжения города Новосибирска до 2015 и до 2030 годов и схемы водоотведения города Новосибирска до 2015 и до 2030 годов». Нормами водопотребления учтены расходы воды на хозяйственно-питьевые нужды в жилых и общественных зданиях. В соответствии с принятыми санитарными нормами оборудования зданий, численностью населения и нормами водопотребления расходы стоков (воды) населением приведены в таблицах 5 – 7.

Канализование планируемой территории планируется организовать в существующие и вновь выстроенные магистральные коллекторы.

Существующая канализационно-насосная станция (далее – КНС) КНС-54 попала в зону строительства автодороги на расчетный срок. Вместо нее на новом месте строится КНС-54а.

Расход стоков от населения представлен на 1 очередь в таблице 5, на расчетный срок – в таблице 6.

Характеристика проектируемых насосных станций приведена в таблице 8.

Таблица 5

Расход стоков от населения на 1 очередь (до 2020 года)

№ п/п	№ планировочного квартала	Численность населения, тыс. человек	Норма водоотведения, л/сутки	Расход стоков, куб. м/сутки	Коэффициент неравномерности	Максимальный суточный расход, куб. м/сутки	Неучтенные расходы, (20 %)	Итого, куб. м/сутки
1	2	3	4	5	6	7	8	9
1	155.01.00.01	125	230	28,75	1,20	34,50	6,90	34,50
2	155.01.00.02	0	230	0,00	1,20	0,00	0,00	0,00
3	155.01.00.03	0	230	0,00	1,20	0,00	0,00	0,00
4	155.01.00.04	0	230	0,00	1,20	0,00	0,00	0,00
5	155.01.00.05	105	230	24,15	1,20	28,98	5,80	28,98
6	155.01.00.06	0	230	0,00	1,20	0,00	0,00	0,00
7	155.01.00.07	20	230	4,60	1,20	5,52	1,10	0,00
8	155.01.00.08	0	230	0,00	1,20	0,00	0,00	0,00
9	155.01.01.01	366	230	84,18	1,20	101,02	20,20	101,02
10	155.01.02.01	560	230	128,80	1,20	154,56	30,91	154,56

11	155.01.03.01	7558	230	1738,34	1,20	2086,01	417,20	2086,01
12	155.01.04.01	5418	230	1246,14	1,20	1495,37	299,07	1495,37
13	155.01.05.01	0	230	0,00	1,20	0,00	0,00	0,00
14	155.01.05.02	130	230	29,90	1,20	35,88	7,18	35,88
15	155.01.05.03	340	230	78,20	1,20	93,84	18,77	93,84
16	155.01.06.01	320	230	73,60	1,20	88,32	17,66	88,32
17	155.01.06.02	491	230	112,93	1,20	135,52	27,10	135,52
18	155.01.07.01	171	230	39,33	1,20	47,20	9,44	47,20
Итого:		15604	–	3594,92	–	4314,70	873,34	4314,18

Таблица 6

Расход стоков от населения на расчетный срок (до 2030 года)

№ п/п	№ плани- ровочного квартала	Чис- лен- ность насе- ления, чело- век	Нор- ма водо- отве- дения, л/сут- ки	Расход стоков, куб. м/ сутки	Кoeffи- циент не- равно- мерности	Макси- мальный суточ- ный расход, куб. м/ сутки	Неуч- тенные расхо- ды, (20 %)	Итого, куб. м/ сутки
1	2	3	4	5	6	7	8	9
1	155.01.00.01	0	0	0	0	0	0	0
2	155.01.00.02	0	0	0	0	0	0	0
3	155.01.00.03	0	0	0	0	0	0	0
4	155.01.00.04	0	0	0	0	0	0	0
5	155.01.00.05	0	0	0	0	0	0	0
6	155.01.00.06	0	0	0	0	0	0	0
7	155.01.00.07	0	0	0	0	0	0	0
8	155.01.00.08	0	0	0	0	0	0	0
9	155.01.01.01	4035	280	1129,80	1,2	1355,76	21,84	1355,76
10	155.01.02.01	6892	280	1929,76	1,2	2315,712	249,31	2315,71
11	155.01.03.01	7558	280	2116,24	1,2	2539,488	0,00	0,00
12	155.01.04.01	5418	280	1517,04	1,2	1820,448	463,14	1820,45
13	155.01.05.01	750	280	210,00	1,2	252	507,90	252,00
14	155.01.05.02	1943	280	544,04	1,2	652,848	364,09	652,85

15	155.01.05.03	5323	280	1490,44	1,2	1788,528	0,00	0,00
16	155.01.06.01	5791	280	1621,48	1,2	1945,776	50,40	1945,78
17	155.01.06.02	3486	280	976,08	1,2	1171,296	130,57	1171,30
18	155.01.07.01	4704	280	1317,12	1,2	1580,544	357,71	1580,54
Итого:		45900,00	280	12858,00	12858,00	15430,40	3096,48	15435,40

Таблица 7

Общие расходы стоков

№ п/п	Наименование водоотведения	1 очередь, куб. м/сутки	Расчетный срок, куб. м/сутки
1	2	3	4
1	Хозяйственно-бытовые стоки от населения	4424,58	15435,40

Таблица 8

Характеристика проектируемых насосных станций

Наименование КНС	Установленные насосы	Производительность насоса, куб. м/час	Напор, м	Диаметр всасывающего трубопровода	Диаметр нагнетательного трубопровода	Производительность КНС, куб. м/час
1	2	3	4	5	6	7
Существующая КНС-54	1 очередь – существующая. Grundfos, 2 шт., S1 174 Мб	130	25	существующий, 500	существующий, 2х200	1 очередь – 138,0
Проектная КНС-54а	Grundfos, 3 шт.	130	25	существующий, 500	существующий, 2х200	расчетный срок – 180,0

В связи с развитием планируемой территории и подключением новых потребителей проектом планировки предлагается демонтировать существующие инженер-

ные сети (т. к. существующие сети имеют большой износ и их расположение не соответствует новой планировочной организации планируемой территории).

В проекте планировки определено расположение трубопроводов и сооружений.

Система водоотведения рекомендуется раздельная.

При производстве работ необходимо руководствоваться требованиями и нормами «СП 32.13330.2012. Свод правил. Канализация. Наружные сети и сооружения. Актуализированная редакция СНиП 2.04.03-85».

При пересечении проектируемых сетей с существующими подземными коммуникациями все работы необходимо вести в соответствии с требованиями «СП 45.13330.2012. Свод правил. Земляные сооружения, основания и фундаменты. Актуализированная редакция СНиП 3.02.01-87», «СП 86.13330.2014. Свод правил. Магистральные трубопроводы. СНиП III-42-80*».

С целью повышения качественного уровня проживания населения и улучшения экологической обстановки на планируемой территории необходимо предусмотреть развитие системы водоотведения в соответствии с потребностями жителей, соответствующее задачам его устойчивого социально-экономического развития, обеспечивающее присоединение новых объектов жилищного и социально-культурного назначения, соответствующее требованиям надежности и эффективности.

Проектом планировки предусматривается создание централизованной системы канализования всех объектов культурно-бытового назначения и территории планируемой жилой застройки.

Канализационные стоки от жилых кварталов самотеком собираются в проектируемые канализационные насосные станции (КНС-1, КНС-2) с последующей перекачкой на КНС-3.

Часть канализационных стоков от жилых кварталов самотеком поступают на канализационную насосную станцию КНС-54а.

Стоки от КНС-54а по напорным коллекторам с последующей перекачкой направляются на канализационные очистные сооружения.

Технологическое оборудование и точное место расположения канализационной насосной станции уточняется на последующих стадиях проектирования.

В местах присоединения, ответвлений, поворотов необходимо предусмотреть установку смотровых колодцев диаметром не менее 1000 мм в соответствии с требованиями «СП 32.13330.2012. Свод правил. Канализация. Наружные сети и сооружения. Актуализированная редакция СНиП 2.04.03-85».

2.4.3. Теплоснабжение

Раздел выполнен в соответствии с требованиями «СП 124.13330.2012. Свод правил. Тепловые сети. Актуализированная редакция СНиП 41-02-2003», «СП 50.13330.2012. Свод правил. Тепловая защита зданий. Актуализированная редакция СНиП 23-02-2003», «СП 89.13330.2012. Свод правил. Котельные установки. Актуализированная редакция СНиП II-35-76».

В связи с развитием планируемой территории и подключением новых потреби-

телей проектом планировки предлагается:

существующие инженерные сети демонтировать (т. к. существующие сети имеют большой износ и их расположение не соответствует новой планировочной организации планируемой территории).

строительство теплосети 2 Д 500 мм от теплоэлектроцентрали (далее – ТЭЦ) ТЭЦ-3 до центрального теплового пункта (далее – ЦТП) ЦТП-104.

Расположение трубопроводов и сооружений определено на основании планировочных решений проекта планировки согласно «СП 42.13330.2011. Свод правил. Градостроительство. Планировка и застройка городских и сельских поселений. Актуализированная редакция СНиП 2.07.01-89*».

Централизованное теплоснабжение проектируемых жилых и общественных зданий предусматривается через ИТП. ИТП устанавливаются в каждом здании потребителей. ИТП здания служит для установки оборудования и автоматики, предназначенной для присоединения систем отопления, вентиляции и системы горячего водоснабжения данного здания.

Подготовка горячей воды для нужд централизованного горячего водоснабжения потребителей осуществляется по закрытой схеме через пластинчатые водоподогреватели ТЗ-60°С, устанавливаемые в ИТП. Регулирование температуры теплоносителя подаваемого в системы отопления зданий производится в ИТП потребителя тепла.

В жилых домах выше 10 этажей устанавливаются гидравлические регуляторы «подпора» для поддержания необходимого напора в обратном трубопроводе систем отопления.

В каждое здание, где установлен ИТП, поступает сетевая вода магистральных тепловых сетей с параметрами 130 – 70°С из ЦТП и водопроводная вода.

Узлы ввода теплоносителя в проектируемые здания снабжаются приборами коммерческого учета тепла, автоматическими регуляторами температуры и давления.

Теплосчетчик по каждой системе обеспечивает измерение и представление на индикатор следующих параметров:

- количество тепловой энергии;
- объемный расход теплоносителя;
- температура теплоносителя;
- давление теплоносителя;
- среднечасовые, среднесуточные и итоговые (с нарастающим итогом) значения параметров, указанных выше;
- текущее время (календарь).

Работа оборудования ИТП предусмотрена в полуавтоматическом режиме без постоянного пребывания обслуживающего персонала за счет применения необходимых приборов и средств автоматики.

Учитывая перспективу развития планируемой территории, в котельной необходимо выполнить реконструкцию трубопроводов системы (коллекторов), увеличить диаметр трубопровода на выходе из котельной.

Общие тепловые нагрузки на жилищно-коммунальную застройку определены по

удельным показателям расчетного расхода тепла, отнесенного к 1 кв. м общей площади в различных типах застройки, тепловая нагрузка на объекты социально-культурного и коммунально-бытового назначения подсчитывалась по удельным показателям, принятым на 1 куб. м здания, в зависимости от их назначения.

Суммарные расходы тепла по жилым кварталам с учетом объектов социально-культурного и коммунально-бытового назначения на 1 очередь и расчетный срок приведены в таблицах 9, 10.

Проектом планировки предусматривается обеспечение централизованным теплоснабжением всей новой и сохраняемой многоэтажной жилищно-коммунальной застройки от ТЭЦ-3.

Основное увеличение тепловой нагрузки в границах планируемой территории связано с предполагаемой многоэтажной застройкой жилых кварталов.

Теплоснабжение планируемой территории осуществляется от ТЭЦ-3 по существующей схеме.

Для обеспечения качественного и бесперебойного теплоснабжения прибрежных территорий реки Оби (жилые районы «Затон» и «Лесоперевалка») в Ленинском районе города Новосибирска проектом планировки предусматривается построить новые внеплощадочные и распределительные теплосети:

строительство теплотрассы 2 Д 500 мм в наземном исполнении от ТЭЦ-3 до ЦТП-104;

строительство участков теплотрассы 2 Д 200 мм.

Реализация этих мероприятий позволит дополнительно подключить тепловые нагрузки на планируемой территории.

Проектом планировки предусматривается подключение 14 – 24-этажных домов через свои ИТП по независимой схеме. Подключение домов меньшей этажности предусматривается через ЦТП.

Также повышению надежности способствует комплексная автоматизация систем теплоснабжения. При наличии автоматизации обеспечивается:

подача теплоты потребителям в требуемом количестве в тепловых сетях с резервированием при возникновении аварийной ситуации;

устойчивый гидравлический режим работы систем отопления зданий при снижении температуры сетевой воды против требуемой по графику;

автономная циркуляция в местных системах отопления при аварийном падении давления в тепловых сетях, позволяющая снизить вероятность повреждений систем отопления потребителей.

В существующих ЦТП и ИТП на 1 очередь строительства предлагается установить современное энергосберегающее оборудование (пластинчатые подогреватели, экономичное насосное оборудование, приборы автоматизации, контроля и учета тепловой энергии). Оснащение потребителей регулирующими ИТП существенно снизит затраты на теплоснабжение и позволит исключить случаи дефицита тепловой энергии, особенно при подключении новых абонентов.

Окончательное решение о выборе трассировки магистральных сетей, диаметров трубопроводов и местоположения ЦТП должно быть принято на последующих стадиях проектирования.

14	155.01.05.02	130	3,25	0,077	0,250	0,150	3,250	0,063	3,713
15	155.01.05.03	340	8,5	0,146	1,241	0,745	8,500	0,310	10,796
16	155.01.06.01	320	8	0,146	1,168	0,701	8,000	0,292	10,161
17	155.01.06.02	491	12,275	0,077	0,945	0,567	12,275	0,236	14,024
18	155.01.07.01	171	4,275	0,077	0,329	0,198	4,275	0,082	4,884
Итого:		15604	394,1	–	61,588	36,953	399,600	15,397	504,039

Таблица 10

Суммарный расход тепла на расчетный срок (до 2030 года)

№ п/п	№ планировочного квартала	Численность населения, человек	Площадь, тыс. кв. м	Удельный показатель расхода тепла на отопление, Гкал/кв. м	Расход тепла на отопление, Гкал/час	Расход тепла объектами социальномультурного и бытового назначения, Гкал/час	Расход тепла на вентиляцию, Гкал/час	Расход тепла ГВС, Гкал/час	Итого, Гкал/час
1	2	3	4	5	6	7	8	9	10
1	155.01.00.01	0	0	0	0	0	0	0	0
2	155.01.00.02	0	0	0	0	0	0	0	0
3	155.01.00.03	0	0	0	0	0	0	0	0
4	155.01.00.04	0	0	0	0	0	0	0	0
5	155.01.00.05	0	0	0	0	0	0	0	0
6	155.01.00.06	0	0	0	0	0	0	0	0
7	155.01.00.07	0	0	0	0	0	0	0	0
8	155.01.00.08	0	0	0	0	0	0	0	0
9	155.01.01.01	4035	121,05	0,077	9,321	5,593	100,875	2,330	118,119
10	155.01.02.01	6892	206,76	0,077	15,921	9,552	172,300	3,980	201,753

11	155.01.03.01	7558	226,74	0,077	17,459	10,475	188,950	4,365	221,249
12	155.01.04.01	5418	206,76	0,077	15,921	9,552	135,450	3,980	164,903
13	155.01.05.01	750	22,5	0,077	1,733	1,040	18,750	0,433	21,955
14	155.01.05.02	1943	58,290	0,077	4,488	2,693	48,575	1,122	56,878
15	155.01.05.03	5323	159,69	0,077	12,296	7,378	133,075	3,074	155,823
16	155.01.06.01	5791	173,30	0,077	13,344	8,006	144,775	3,336	169,462
17	155.01.06.02	3486	104,58	0,077	8,053	4,832	87,150	2,013	102,047
18	155.01.07.01	4704	141,12	0,077	10,866	6,520	117,600	2,717	137,703
	Итого:	45900	1381,0	-	115,401	69,240	1155,500	28,850	1359,892

2.4.4. Газоснабжение

Предусматривается подача природного газа на территорию строящегося аквапарка.

Использование природного газа предусматривается для: приготовления пищи, отопления и горячего водоснабжения; нужд коммунально-бытовых потребителей (котельной).

Технологическое оборудование и нагрузки котельной уточняются на последующих стадиях проектирования.

2.4.5. Электроснабжение

Подсчет электрических нагрузок выполнен раздельно – для территории жилой застройки (первая группа потребителей) и объектов социально-культурного и коммунально-бытового назначения (вторая группа потребителей).

Нагрузки первой группы потребителей определялись по удельным нагрузкам, отнесенным к 1 кв. м общей площади и составляющим 21,9 Вт/ кв. м – для многоэтажной застройки с электроплитами.

Нагрузки второй группы потребителей районного и городского значения определялись по паспортам типовых проектов либо, при их отсутствии, по укрупненным показателям. При подсчете принималось, что пищеблоки общественных зданий оборудованы стационарными электроплитами.

Расчет электрической нагрузки потребителей на 1 очередь приведен в таблице 11, на расчетный срок в таблице – 12.

В целях повышения надежности электроснабжения потребителей и создания возможности технологического присоединения к электрическим сетям новых потребителей акционерное общество «Региональные электрические сети» рассматривает возможность перевода питания распределительного пункта (далее – РП) РП-10 кВ № 33 с Новосибирской ТЭЦ-3 и подстанции (далее – ПС) ПС-110 кВ «Горская», а именно прокладку двух новых питающих кабельных линий (далее – КЛ) КЛ-10 кВ ПС 110 кВ «Горская» (яч. 305, ф.11-535, III-10 кВ) – РП-33 (яч. 6, СШ-10 кВ), ПС-110 кВ «Горская» (яч. 211, ф.11-532, II СШ-10 кВ) – РП-33 (яч. 12, ПСШ-10 кВ).

Таблица 11

Расчет электрической нагрузки потребителей на 1 очередь (до 2020 года)

№ п/п	№ планировочного квартала	Численность населения, человек	Площадь, тыс. кв. м.	Электрическая нагрузка жилого фонда, кВт	Коммунально-бытовая электрическая нагрузка, кВт	Общая электрическая нагрузка по кварталам, кВт
1	2	3	4	5	6	7
1	155.01.00.01	125	3,125	1531,25		1531,25
2	155.01.00.02	0	0	0	0	0
3	155.01.00.03	0	0	0	0	0
4	155.01.00.04	0	0	0	0	0
5	155.01.00.05	105	2,625	1286,25		1286,25
6	155.01.00.06	0	0	0	0	0
7	155.01.00.07	20	0,5	245		245
8	155.01.00.08	0	0	0	0	0
9	155.01.01.01	366	9,15	4483,5		4483,5
10	155.01.02.01	560	14,0	6860	187,5	7047,5
11	155.01.03.01	7558	188,95	925585,5	96,6	925682,1
12	155.01.04.01	5418	135,45	66370,5		66370,5
13	155.01.05.01	0	0	0		0
14	155.01.05.02	0	0	0		0
15	155.01.05.03	130	3,25	1592,5		1592,5
16	155.01.06.01	340	8,5	4165		4165
17	155.01.06.02	320	8,0	3920		3920
18	155.01.07.01	491	12,275	6014,75		6014,75
	Итого:	15604	385,825	1022054,3	284,1	1022338,4

Таблица 12

Расчет электрической нагрузки потребителей на расчетный срок (до 2030 года)

№ п/п	№ планировочного квартала	Численность населения, человек	Площадь, тыс. кв. м	Электрическая нагрузка жилого фонда, кВт	Коммунально-бытовая электрическая нагрузка, кВт	Общая электрическая нагрузка по кварталам, кВт
1	2	3	4	5	6	7
1	155.01.00.01	0	0	0	0	0
2	155.01.00.02	0	0	0	0	0
3	155.01.00.03	0	0	0	0	0
4	155.01.00.04	0	0	0	0	0
5	155.01.00.05	0	0	0	0	0
6	155.01.00.06	0	0	0	0	0
7	155.01.00.07	0	0	0	0	0
8	155.01.00.08	0	0	0	0	0
9	155.01.01.01	4035	121,05	59314,5	319	59633,5
10	155.01.02.01	6892	206,76	101312,4	200,5	101512,9
11	155.01.03.01	7558	226,74	111102,6	297	111399,6
12	155.01.04.01	5418	162,54	79644,6	383,4	80028
13	155.01.05.01	750	22,5	11025	333,5	11358,5
14	155.01.05.02	1943	58,29	28562,1		28562,1
15	155.01.05.03	5323	159,69	78248,1	469	78717,1
16	155.01.06.01	5791	173,73	85127,7	425,5	85553,2
17	155.01.06.02	3486	104,58	51208,92		51208,92
18	155.01.07.01	4704	141,12	69148,8	69	69217,8
	Итого:	45900	1377,0	674694,7	2496,9	677191,6

2.4.6. Связь

Емкость телефонной сети жилой застройки согласно нормам проектирования, определена с учетом 100 % телефонизации квартир. Потребность количества телефонов /абонентов/ определяется исходя из расчетной численности населения с

применением коэффициента семейности ($k = 3,5$) с учетом телефонов коллективного пользования и административно-бытового назначения.

Расчет планируемого количества телефонов по планировочным кварталам приведен в таблице 13.

В связи с тем, что Новосибирский филиал публичного акционерного общества «Ростелеком» переходит от развития технологии медного кабеля на предоставление услуг по технологии GRON (пассивного оптического кабеля), необходимо выделять помещения в зданиях автоматической телефонной станции (либо в других существующих или проектируемых зданиях) для размещения узла оптического доступа и предусмотреть наличие землеотводов для организации прокладки трассы телефонной канализации для оптоволоконной распределительной сети с учетом перспективы развития инфраструктуры.

До начала строительства следует предусматривать сохранность существующих сетей связи, а при необходимости предусматривать вынос сетей из зоны застройки за счет средств заказчика.

Тип устанавливаемого оборудования для предоставления услуг телефонии, широкополосного доступа, цифрового телевидения будет определяться оператором связи на этапе строительства объектов недвижимости.

В соответствии с концепцией перехода на эфирное вещание, планируется переход на эфирное радиовещание и ликвидация проводного.

Проектом планировки рекомендуется дальнейшее расширение услуг высококачественного вещания ультракоротких волн (далее – УКВ). В строящихся домах предлагается предусматривать установку УКВ-радиоприемников, позволяющих осуществлять прием программ в диапазоне городского радиовещания, с безусловным доведением сигналов ГО и оповещения о ЧС.

Таблица 13

Расчет количества телефонов по планировочным кварталам

№ п/п	№ планировочного квартала	Численность, человек	Коэффициент семейности	Количество номеров
1	2	3	4	5
1	155.01.01.01	4035	3,5	1153
2	155.01.02.01	6892	3,5	1969
3	155.01.03.01	7558	3,5	2159
4	155.01.04.01	5418	3,5	1548
5	155.01.05.01	750	3,5	214
6	155.01.05.02	1943	3,5	555
7	155.01.05.03	5323	3,5	1521
8	155.01.06.01	5791	3,5	1655

1	2	3	4	5
9	155.01.06.02	3486	3,5	996
10	155.01.07.01	4704	3,54	1344
Итого:		45900		13114

2.4.7. Инженерная подготовка планируемой территории

Планируемая территория размещается на левом берегу реки Оби и располагается в Ленинском районе. Планируемая территория ограничена перспективной Ельцовской магистралью, ул. Междуреченской, проездом Энергетиков и рекой Обью.

Рельеф местности ровный. Планируемая территория изрезана протоками и заводами, местами заболочена. Уклоны по существующему рельефу недостаточны для сбора и пропуска ливневых стоков. Отметки существующего рельефа не позволяют разместить коллекторы ливневого стока.

Планируемая территория располагается вдоль прибрежной линии реки Оби. Практически вся территория новой застройки находится в зоне затопления паводками 1 %-ной обеспеченности реки Оби.

Уровень меженных вод реки Оби составляет 89,0 м. По данным Верхне-Обского бассейнового водного управления уровень 1 % паводка составляет в городской системе высот от 95,94 м (23 км от створа Новосибирской гидроэлектростанции (далее – ГЭС)) до 95,34 м (30 км от створа Новосибирской ГЭС).

Грунтовые воды зафиксированы на глубине 1,8 – 4,4 м. Общий уклон зеркала грунтовых вод направлен в сторону реки Оби. Сезонные колебания уровня грунтовых вод составляют 1,5 м с повышением на 1,0 м и понижением на 0,5 м.

Проектом планировки предусматривается защита жилой застройки от 1 % паводка за счет подсыпки микрорайонов до незатопляемых отметок и строительства набережных.

Инженерная подготовка планируемой территории включает следующие разделы:

- вертикальная планировка;
- устройство водостоков;
- защита от затопления;
- берегоукрепление;
- охрана окружающей среды;
- очистка поверхностного стока.

2.4.7.1. Вертикальная планировка

Проектом планировки предусматривается подсыпка планируемой территории до незатопляемых отметок и строительство набережных для защиты существующей жилой и проектируемой застройки от 1 % паводка реки Оби.

Подсыпка территории на планируемой застройке минимум до отметок 1 % паводка обеспечит самотечный режим ливневой канализации и не потребует специ-

альных мероприятий по водопонижению.

Подсыпка при минимально возможном объеме насыпного грунта создаст на большей части планируемой территории почти плоский рельеф с минимальным допустимым продольным уклоном по улицам и проездам 0,4 %. В этом случае проезжая часть улиц решается с пилообразным продольным профилем и размещением дождеприемников в пониженных точках. Дальнейшее отведение стоков осуществляется системой ливневой канализации.

В зоне новой застройки вертикальная планировка решена с небольшим превышением микрорайонов над уличной сетью для обеспечения выпуска с их территории поверхностных стоков в лотки уличных проездов. Максимальные уклоны, предусмотренные схемой вертикальной планировки по уличной сети, составляют для магистралей городского значения регулируемого движения - 0,050, для магистралей городского значения непрерывного движения - 0,040, на проездах местного значения – до 0,080, минимальные уклоны – 0,004.

В качестве источника грунта для выполнения мероприятий по подъему отметок рельефа могут быть рассмотрены варианты:

расчистка и углубление русла проток на смежных территориях с перемещением грунта на застраиваемую площадку;

доставка на баржах из русловых карьеров реки Оби.

2.4.7.2. Водостоки

В проекте планировки намечена схема водосточной сети и очистки поверхностного стока планируемой территории.

На данный момент на планируемой территории имеется сеть ливневой канализации. Коллектор проходит по проезду Энергетиков. Сброс ливневых стоков производится на существующий рельеф.

Планируемая территория разбита на 8 бассейнов стока, имеющих самостоятельные выпуски в реку Обь, протоки реки Оби (затон Яринский).

Система ливневой канализации включает в себя самотечные трубопроводы закрытой ливневой сети, насосные станции, напорные трубопроводы и очистные сооружения закрытого типа.

В проекте планировки организация поверхностного водоотвода принята при помощи развитой ливневой сети. Запроектированная система водостоков проложена по проектируемым магистральным улицам в направлении максимальных уклонов рельефа.

Открытые водостоки представляют собой пропуск воды по краю проезжей части свободным пробегом с внутриквартальной территории в направлении естественного понижения рельефа к дождеприемным колодцам и далее в закрытую водосточную сеть, которая ведет к площадкам очистных сооружений ливневой сети закрытого типа. Очистные сооружения расположены в планировочных кварталах 155.01.00.03, 155.01.00.05, 155.01.00.06, 155.01.07.01, 155.01.00.07, 155.01.00.08.

Закрытые водостоки предусмотрены из железобетонных труб. Часть проектиру-

емой ливневой канализации подключается к существующему коллектору ливневого стока.

Перед сбросом поверхностный сток в распределительной камере разделяется на загрязненный и условно чистый. Загрязненная часть стока поступает на очистные сооружения, а оставшая часть стока считается условно чистой и сбрасывается в прилегающий водоем.

Сброс ливневого стока в реку Обь производится с помощью рассеивающих выпусков, длина которых принимается по расчету. Принятая конструкция рассеивающих выпусков должна обеспечивать наиболее эффективное слияние дождевых вод с водой водоема. Расчет рассеивающих выпусков должен быть проведен на рабочих стадиях проектирования.

Для повышения водопроницающей и дренирующей роли гидрографической сети необходима расчистка водоемов, русла и берегов протоки реки Оби (затон Яринский). По результатам гидрогеологических изысканий будет выявлена необходимость выполнения берегоукрепительных работ.

2.4.7.3. Защита от затопления. Берегоукрепление

С созданием водохранилища в 1958 году плотиной Новосибирской ГЭС сток реки Оби стал зарегулированным. Максимальные расходы воды в период весеннего половодья обеспеченностью более 10 % пропускаются через плотину со срезкой пика, а меньше 10 % – пропускаются без изменения.

Высокие половодья на реке Оби сопровождаются затоплением поймы.

Продолжительность стояния уровней воды в многоводные годы за период наблюдений составляет выше отметки 94,6 м – не более 20 дней, выше отметки 92,9 м – 70 – 80 дней.

Уровень воды реки Оби 1 %-ной обеспеченности планируемой территории, расположенной в пойме реки Оби на протяжении 23 – 30 км ниже створа Новосибирской ГЭС, составляет 98,85 м (Балтийская система координат) на 23 км и 98,25 м (Балтийская система координат) на 30 км. В пересчете в городскую систему высот: $98,85 - 2,91 = 95,94$ м на 23 км (верхняя граница планируемой территории по течению реки Оби) и $98,25 - 2,91 = 95,34$ м (нижняя граница планируемой территории по течению реки Оби).

Со стороны открытой акватории реки Оби нагрузка от ветровых волн на берега в районе планируемой территории составляет 0,75 м.

Для защиты планируемой территории от затопления проектом планировки в первую очередь предусматривается сплошная подсыпка застраиваемой территории жилой и общественно-деловой зон до отметок уровня затопления 1 % паводком, а парковой зоны до отметок уровня затопления 10 % паводком; строительство набережных, окаймляющих планируемую территорию со стороны реки Оби, а также в зоне сохраняемой застройки.

Ширина проектируемых набережных составляет не менее 20 м, что соответствует положениям Водного кодекса Российской Федерации, согласно которой ширина

береговой полосы, открытой для общего пользования, должна составлять для рассматриваемых водных объектов не менее 20 м.

Помимо этого, набережная с системой ливневой канализации позволяет в соответствии с Водным кодексом Российской Федерации установить границу прибрежной защитной полосы и водоохранной зоны по линии парапета набережной. Это делает возможным максимальное освоение для застройки и градостроительного использования прибрежных территорий. Верх парапета набережной поднимается до незатопляемых отметок с учетом ветрового нагона волны и запаса 0,5 м.

В тех местах, где набережная отсутствует, функцию дамбы выполняет дорога, прилегающая к водоему. В этом случае также верх отметки автодороги поднимается до незатопляемых отметок с учетом ветрового нагона волны и запаса 0,5 м, т. е. отметка верха дорожного полотна будет варьироваться в пределах от 96,90 до 97,20 м (верхняя граница планируемой территории по течению реки Оби).

Заложение откоса автодороги – 1:2, для крепления откоса следует применять посев трав по растительному слою толщиной 0,2 – 0,3 м, отсыпку щебня или гравия слоем толщиной 0,2 м и другие виды облегченных покрытий. Со стороны откоса устраивается дренаж.

2.4.7.4. Охрана окружающей среды. Очистка поверхностного стока

Загрязненный сток с планируемой территории поступает в реку Обь.

Неорганизованный поверхностный сток загрязняет речное пространство. Фильтрация из негерметичных септиков и слив поверхностных вод на поверхность земли – основные источники загрязнения почв и грунтовых вод.

Мероприятия по инженерной подготовке планируемой территории направлены не только на создание более благоприятных условий для строительства и эксплуатации сооружений, но и являются важнейшими природоохранными мероприятиями, позволяющими обеспечить нормальные экологические условия в городе.

Строительство ливневой сети с последующей очисткой стока и вертикальная планировка территории обеспечат организованный отвод и очистку поверхностных вод и исключат загрязнение водоемов.

В соответствии с положениями «Рекомендаций по расчету систем сбора, отведения и очистки поверхностного стока с селитебных территорий, площадок предприятий и определению условий выпуска его в водные объекты. Дополнения к СП 32.13330.2012. Канализация. Наружные сети и сооружения. Актуализированная редакция СНиП 2.04.03-85», одобренных ОАО «НИИ ВОДГЕО» в проекте планировки предусмотрена очистка поверхностного стока на очистных сооружениях закрытого типа, устраиваемых на устьевых участках коллекторов ливневой канализации перед выпуском в водоемы.

Очистные сооружения поверхностного стока представляют собой комплекс емкостных сооружений, заглубленных ниже поверхности земли. Очистные сооружения предназначены для очистки от плавающего мусора, взвешенных частиц и масел нефтепродуктов. Задержка плавающего мусора производится съёмными мусоро-

улавливающими решетками. В состав очистных сооружений входят пескоилоуловители, нефтеуловители и сорбционные фильтры доочистки.

3. Положения о размещении объектов федерального, регионального и местного значения

3.1. Размещение объектов капитального строительства федерального значения

Размещение объектов федерального значения на планируемой территории не предусмотрено.

3.2. Размещение объектов капитального строительства регионального значения

Предусмотрено строительство объектов здравоохранения:
стационар на 650 коек в планировочном микрорайоне 155.01.02;
поликлиники на 465 посещений в планировочном микрорайоне 155.01.02;
поликлиники на 300 посещений в смену в планировочном квартале 155.01.05.03;
станции скорой помощи на 5 машин в планировочном микрорайоне 155.01.02.

3.3. Размещение объектов капитального строительства местного значения

На расчетный срок предусматривается размещение и строительство объектов общего среднего и дошкольного образования соответствующей расчетной вместимости:

общеобразовательной школы на 1000 мест в планировочном квартале 155.01.01.01;
расширение общеобразовательной школы до 1000 мест в планировочном микрорайоне 155.01.02;
общеобразовательной школы на 1000 мест в планировочном квартале 155.01.04.01;
общеобразовательной школы на 1150 мест в планировочном квартале 155.01.05.03;
общеобразовательной школы на 1150 мест в планировочном квартале 155.01.06.02;
детского сада на 150 мест в планировочном квартале 155.01.01.01;
двух детских садов на 300 мест в планировочном квартале 155.01.02.01;
детского сада на 150 мест в планировочном квартале 155.01.03.01;
двух детских садов на 290 мест в планировочном квартале 155.01.04.01;
детского сада на 100 мест в планировочном квартале 155.01.05.02;
детского сада на 150 мест в планировочном квартале 155.01.06.01;

детского сада на 150 мест в планировочном квартале 155.01.06.02;
детского сада на 150 мест в планировочном микрорайоне 155.01.07.

3.4. Размещение иных объектов капитального строительства

Запланировано строительство объектов культуры:
культурно-досугового центра со зрительным залом на 700 мест в планировочном квартале 155.01.00.01;

культурно-досугового центра со зрительным залом на 700 мест в планировочном квартале 155.01.05.03;

размещение организаций дополнительного образования детей на 4224 места во встроенно-пристроенных помещениях в планировочных микрорайонах 155.01.01, 155.01.02, 155.01.03, 155.01.04, 155.01.05, 155.01.06, 155.01.07.

Предусматривается строительство объектов физкультурно-спортивного назначения.

Запланировано расширение пожарного депо до 4 машин в планировочном квартале 155.01.03.01.

Предусматривается ввод в эксплуатацию аквапарка в планировочном квартале 155.01.07.01.

На расчетный срок предусматривается размещение новых объектов озеленения: бульваров в планировочных микрорайонах 155.01.01, 155.01.02, 155.01.03; парка в прибрежной зоне реки Оби и загона Яринский.

На расчетный срок предусматривается реконструкция существующих и строительство новых объектов улично-дорожной сети в пределах установленных проектом планировки красных линий:

реконструкция участков ул. Моторной и ул. Междуреченской до параметров магистральной улицы районного значения транспортно-пешеходной;

новое строительство участков магистральных улиц районного значения;

строительство двух автомобильных судоходных мостов;

строительство двух автомобильных мостов;

строительство четырех внеуличных пешеходных переходов;

новое строительство участков магистральных улиц городского значения регулируемого движения.

4. Основные технико-экономические показатели развития планируемой территории

Основные технико-экономические показатели развития планируемой территории представлены в таблице 14.

Таблица 14

Основные показатели развития планируемой территории

№ п/п	Наименование показателя	Единица измерения	Современное состояние	Итого до 2030 года
1	2	3	4	5
1	Территория			
1.1	Площадь планируемой территории, всего, в том числе:	га	440,37	440,37
1.1.1	Зоны рекреационного назначения, в том числе:	га	67,36	6,07
1.1.1.1	Зона объектов спортивного назначения	га	6,17	6,07
1.1.2	Жилые зоны, в том числе:	га	195,19	64,56
1.1.2.1	Зона застройки жилыми домами смешанной этажности	га	–	64,56
1.1.2.2	Зона застройки малоэтажными жилыми домами	га	12,0	–
1.1.2.3	Зона застройки среднеэтажными жилыми домами	га	3,85	–
1.1.3	Зоны общественно-деловых объектов, в том числе:	га	10,17	108,91
1.1.3.1	Зона объектов делового, общественного и коммерческого назначения, в том числе многоэтажных жилых домов	га	4,79	56,02
1.1.3.2	Зона объектов среднего профессионального и высшего образования, научно-исследовательских организаций	га	1,52	1,48
1.1.3.3	Зона объектов здравоохранения	га	0,18	6,27
1.1.3.4	Зона специализированной общественной застройки	га	–	27,36
1.1.3.5	Зона объектов религиозного назначения	га	–	0,38
1.1.3.6	Зона объектов дошкольного, начального общего, основного общего и среднего общего образования	га	3,68	17,4
1.1.4	Зоны производственных объектов, в том числе:	га	27,12	0,77
1.1.4.1	Зона производственных объектов с различными нормативами воздействия на окружающую среду	га	2,2	–
1.1.4.2	Зона коммунальных и складских объектов	га	24,92	0,77
1.1.5	Зоны инженерной и транспортной инфраструктуры, в том числе:	га	135,45	140,09

1	2	3	4	5
1.1.5.1	Зона сооружений и коммуникаций автомобильного, речного, воздушного транспорта, метрополитена	га	13,09	8,25
1.1.5.2	Зона объектов улично-дорожной сети	га	123,53	126,76
1.1.5.3	Зона объектов инженерной инфраструктуры	га	1,37	2,65
1.1.5.4	Зона транспортно-пересадочных узлов	га	–	2,43
1.1.6	Зона стоянок автомобильного транспорта, в том числе:	га	0,17	0,92
1.1.6.1	Зона стоянок для легковых автомобилей	га	0,17	0,92
1.1.7	Зоны специального назначения, в том числе:	га	2,37	–
1.1.7.1	Зона объектов санитарно-технического назначения	га	2,37	–
1.1.8	Городские леса, иные природные территории	га	61,19	–
1.1.9	Парки, скверы, бульвары, иные территории озеленения	га	–	119,05
2	Население			
2.1	Численность населения	тыс. человек	7,9	45,9
2.2	Жилищный фонд	тыс. кв. м	151,6	1377
2.3	Обеспеченность	кв. м общей площади/человека	19,2	30
2.4	Плотность населения планируемой территории	чел./га	41	380
3	Транспортная инфраструктура			
3.1	Протяженность улично-дорожной сети, всего, в том числе:	км	39,57	22,28
3.1.1	Магистральные улицы общегородского значения непрерывного движения	км	1,17	2,7
3.1.2	Магистральные улицы общегородского значения регулируемого движения	км	–	2,82
3.1.3	Магистральные улицы районного значения транспортно-пешеходные	км	–	7,96
3.1.4	Улицы в жилой застройке	км	38,4	8,8
3.1.5	Плотность улично-дорожной сети	км/кв. км	8,9	5,1
3.2	Протяженность линий общественного пассажирского транспорта, в том числе:	км	4,74	16,2
3.2.1	Автобуса	км	3,57	13,5
3.2.2	Троллейбуса	км	1,17	2,7
4	Сооружения улично-дорожной сети			

1	2	3	4	5
4.1	Транспортные развязки в разных уровнях	единиц	–	2
4.2	Мосты автомобильные судоходные	единиц	–	2
4.3	Мосты автомобильные	единиц	–	2
4.4	Внеуличные пешеходные переходы	единиц	1	4
5	Инженерные коммуникации			
5.1	Водопотребление	тыс. куб. м/ сутки	–	18,383
5.2	Водоотведение	тыс. куб. м/ сутки	–	15,435
5.3	Потребление электроэнергии	МВт	–	1096
5.4	Годовое потребление природного газа	млн. куб. м/ год	–	по про- екту
5.5	Часовой расход природного газа	тыс. куб. м/ час	–	по про- екту
5.6	Потребление тепла	Гкал/час	–	1864

МЭРИЯ ГОРОДА НОВОСИБИРСКА

ПОСТАНОВЛЕНИЕ

От 26.12.2016

№ 5958

О признании утратившим силу постановления мэрии города Новосибирска от 20.02.2014 № 1412 «Об утверждении перечня муниципальных работ, выполняемых муниципальным казенным учреждением города Новосибирска «Центральное» в качестве основных видов деятельности»

В соответствии с Бюджетным кодексом Российской Федерации, Федеральным законом от 06.10.2003 № 131-ФЗ «Об общих принципах организации местного самоуправления в Российской Федерации», постановлениями мэрии города Новосибирска от 29.06.2015 № 4370 «О Порядке формирования, ведения и утверждения ведомственных перечней муниципальных услуг и работ, оказываемых и выполняемых муниципальными учреждениями города Новосибирска», от 31.12.2015 № 7519 «О Порядке формирования муниципального задания на оказание муниципальных услуг (выполнение работ) муниципальными учреждениями города Новосибирска и признании утратившими силу отдельных постановлений мэрии города Новосибирска», руководствуясь Уставом города Новосибирска, ПОСТАНОВЛЯЮ:

1. Признать утратившим силу с 01.01.2017 постановление мэрии города Новосибирска от 20.02.2014 № 1412 «Об утверждении перечня муниципальных работ, выполняемых муниципальным казенным учреждением города Новосибирска «Центральное» в качестве основных видов деятельности».

2. Департаменту информационной политики мэрии города Новосибирска обеспечить опубликование постановления.

Мэр города Новосибирска

А. Е. Локоть

МЭРИЯ ГОРОДА НОВОСИБИРСКА

ПОСТАНОВЛЕНИЕ

От 26.12.2016

№ 5959

О внесении изменений в состав комиссии по организации работы в целях привлечения застройщиков (инвесторов) к освоению территорий города Новосибирска, занимаемых ветхим и аварийным жилищным фондом, утвержденный постановлением мэрии города Новосибирска от 02.06.2014 № 4716

В связи с организационно-штатными и кадровыми изменениями в мэрии города Новосибирска, руководствуясь Уставом города Новосибирска, ПОСТАНОВЛЯЮ:

1. Внести в состав комиссии по организации работы в целях привлечения застройщиков (инвесторов) к освоению территорий города Новосибирска, занимаемых ветхим и аварийным жилищным фондом, утвержденный постановлением мэрии города Новосибирска от 02.06.2014 № 4716 «Об утверждении состава комиссии по организации работы в целях привлечения застройщиков (инвесторов) к освоению территорий города Новосибирска, занимаемых ветхим и аварийным жилищным фондом» (в редакции постановлений мэрии города Новосибирска от 29.10.2014 № 9382, от 19.03.2015 № 2468, от 30.06.2015 № 4397, от 03.03.2016 № 757, от 20.04.2016 № 1553, от 07.06.2016 № 2392), следующие изменения:

1.1. Вывести из состава Аркашова Андрея Николаевича.

1.2. Ввести в состав:

Елисеева Сергея – заместителя начальника департамента энергетики, жилищного и коммунального хозяйства города.

2. Департаменту информационной политики мэрии города Новосибирска обеспечить опубликование постановления.

3. Контроль за исполнением постановления возложить на заместителя мэра города Новосибирска – начальника департамента строительства и архитектуры мэрии города Новосибирска.

Мэр города Новосибирска

А. Е. Локоть

МЭРИЯ ГОРОДА НОВОСИБИРСКА

ПОСТАНОВЛЕНИЕ

От 27.12.2016

№ 5982

О внесении изменений в административный регламент предоставления муниципальной услуги по выдаче разрешений на строительство объектов капитального строительства, утвержденный постановлением мэрии города Новосибирска от 06.03.2015 № 2347

В целях обеспечения доступности и повышения качества предоставления муниципальной услуги, в соответствии с Федеральными законами от 06.10.2003 № 131-ФЗ «Об общих принципах организации местного самоуправления в Российской Федерации», от 27.07.2010 № 210-ФЗ «Об организации предоставления государственных и муниципальных услуг», постановлением мэрии города Новосибирска от 30.01.2012 № 613 «Об утверждении Порядка разработки и утверждения административных регламентов предоставления муниципальных услуг», руководствуясь Уставом города Новосибирска, ПОСТАНОВЛЯЮ:

1. Внести в административный регламент предоставления муниципальной услуги по выдаче разрешений на строительство объектов капитального строительства, утвержденный постановлением мэрии города Новосибирска от 06.03.2015 № 2347 (в редакции постановлений мэрии города Новосибирска от 21.07.2015 № 4846, от 16.10.2015 № 6218, от 21.01.2016 № 145, от 20.05.2016 № 1012, от 10.10.2016 № 4564), следующие изменения:

1.1. Подпункт 2.7.6, абзац четвертый пункта 2.9, абзац четвертый пункта 2.23, абзац двенадцатый подпункта 3.2.2.3 после слова «строительства» дополнить словом «, реконструкции».

1.2. Пункты 3.3.1, 3.3.5, 3.3.6 после слов «об отказе в предоставлении муниципальной услуги» дополнить словами «, подготовке и выдаче результата предоставления муниципальной услуги».

2. Управлению архитектурно-строительной инспекции мэрии города Новосибирска разместить постановление на официальном сайте города Новосибирска в информационно-телекоммуникационной сети «Интернет».

3. Департаменту информационной политики мэрии города Новосибирска обеспечить опубликование постановления.

4. Контроль за исполнением постановления возложить на начальника управления архитектурно-строительной инспекции мэрии города Новосибирска.

Мэр города Новосибирска

А. Е. Локоть

СОДЕРЖАНИЕ

Часть 2

Заключение по результатам публичных слушаний по проекту постановления мэрии города Новосибирска «Об установлении публичных сервитутов на земельные участки в Центральном районе»	1
Заключение по результатам публичных слушаний по проекту постановления мэрии города Новосибирска «Об установлении публичных сервитутов на земельные участки на микрорайоне Горский»	3
Решения Совета депутатов города Новосибирска	5
О Программе комплексного развития социальной инфраструктуры города Новосибирска на 2017 – 2030 годы	6
Приложение 1	
Технико-экономические параметры существующих объектов социальной инфраструктуры города Новосибирска в области дошкольного образования	33
Приложение 2	
Перечень мероприятий (инвестиционных проектов) по проектированию, строительству и реконструкции объектов социальной инфраструктуры города Новосибирска	78
О Правилах аккредитации журналистов средств массовой информации при Совете депутатов города Новосибирска	105
О внесении изменений в Регламент Совета депутатов города Новосибирска, принятый решением городского Совета Новосибирска от 25.10.2005 № 118	112
О внесении изменений в приложение к решению Совета депутатов города Новосибирска от 24.05.2016 № 221 «О плане мероприятий по реализации наказов избирателей на 2016 – 2020 годы»	114
О внесении изменений в Положение о порядке управления и распоряжения муниципальным жилищным фондом города Новосибирска, принятое решением городского Совета Новосибирска от 28.09.2005 № 94	160
О внесении изменений в Порядок организации и осуществления муниципального контроля за обеспечением сохранности автомобильных дорог местного значения в границах города Новосибирска, установленный решением Совета депутатов города Новосибирска от 25.04.2012 № 585	162

О внесении изменений в Порядок организации и осуществления муниципального лесного контроля на территории города Новосибирска, установленный решением Совета депутатов города Новосибирска от 23.12.2009 № 1504	165
О внесении изменений в Порядок организации и осуществления муниципального жилищного контроля на территории города Новосибирска, установленный решением Совета депутатов города Новосибирска от 19.09.2012 № 678	168
О Порядке ведения перечня видов муниципального контроля и органов местного самоуправления, уполномоченных на их осуществление, на территории города Новосибирска	171
О внесении изменений в решение городского Совета Новосибирска от 31.01.2001 № 397 «Об установлении границ районов города Новосибирска»	175
О награждении Почетной грамотой города Новосибирска	177
О награждении Почетной грамотой Совета депутатов города Новосибирска	179
О протесте прокурора города Новосибирска от 01.12.2016 № 2-2071в-2016 и внесении изменений в Порядок управления и распоряжения имуществом муниципальной казны города Новосибирска, принятый решением Совета депутатов города Новосибирска от 26.11.2008 № 1092	181
Правовые акты мэрии города Новосибирска	182
Постановления	183
О признании утратившими силу отдельных постановлений мэрии города Новосибирска	183
О внесении изменений в приложение 1 к постановлению мэрии города Новосибирска от 29.11.2016 № 5444 «О подготовке проекта межведомственного соглашения, предназначенного для размещения линейного объекта транспортной инфраструктуры местного значения – автомобильной дороги общего пользования по ул. Республиканской в Калининском и Дзержинском районах в границах проекта планировки восточной части Калининского района»	184
Об изменении наименования здания, расположенного по адресу: Российская Федерация, Новосибирская область, город Новосибирск, ул. Титова, 9 /Римского-Корсакова, 8	185

Об изменении наименования здания, расположенного по адресу: Российская Федерация, Новосибирская область, город Новосибирск, ул. Ученническая, 1а	186
О плане проведения экспертизы муниципальных нормативных правовых актов города Новосибирска, затрагивающих вопросы осуществления предпринимательской и инвестиционной деятельности, на 2017 год	187
О внесении изменений в постановление мэрии города Новосибирска от 16.09.2016 № 4160 «О проведении XI городского конкурса профессионального мастерства журналистов «Новосибирск глазами СМИ»	191
О назначении публичных слушаний по проекту постановления мэрии города Новосибирска «О проекте планировки территории, ограниченной перспективной Ельцовской магистралью, береговой линией реки Оби, проездом Энергетиков, ул. Междуреченской, в Ленинском районе»	192
О признании утратившим силу постановления мэрии города Новосибирска от 20.02.2014 № 1412 «Об утверждении перечня муниципальных работ, выполняемых муниципальным казенным учреждением города Новосибирска «Центральное» в качестве основных видов деятельности»	230
О внесении изменений в состав комиссии по организации работы в целях привлечения застройщиков (инвесторов) к освоению территорий города Новосибирска, занимаемых ветхим и аварийным жилищным фондом, утвержденный постановлением мэрии города Новосибирска от 02.06.2014 № 4716	231
О внесении изменений в административный регламент предоставления муниципальной услуги по выдаче разрешений на строительство объектов капитального строительства, утвержденный постановлением мэрии города Новосибирска от 06.03.2015 № 2347	232

СПИСОК

мест распространения и ознакомления с периодическим печатным изданием
«Бюллетень органов местного самоуправления города Новосибирска»

№	Адресат	Адрес
Администрации районов города Новосибирска:		
1	Дзержинская	пр. Дзержинского, 16
2	Железнодорожная	ул. Ленина, 51
3	Заельцовская	ул. Дуси Ковальчук, 272/1
4	Калининская	ул. Богдана Хмельницкого, 2
5	Кировская	ул. Петухова, 18
6	Ленинская	ул. Станиславского, 6а
7	Октябрьская	ул. Сакко и Ванцетти, 33
8	Первомайская	ул. Физкультурная, 7
9	Советская	пр. Лаврентьева, 14
10	Центральная	ул. Коммунистическая, 33а

Муниципальные библиотеки города Новосибирска:		
11	МУК «Центральная городская библиотека им. К. Маркса»	630049, Красный проспект, 163
	Отделение ЦГБ им. К. Маркса	630099, ул. Фрунзе, 3
12	Центральная районная библиотека им. В. Г. Белинского	630051, пр. Дзержинского, 79
	Библиотека-филиал им. Я. Гашека	630089, ул. Лежена, 16
	Библиотека-филиал им. М. Цветаевой	630124, ул. Б. Богаткова, 268
	Библиотека-филиал им. Н. Островского	630084 ул. Авиастроителей, 15
	Библиотека-филиал им. И. Тургенева	630051, пр. Дзержинского, 79
	Библиотека-филиал им. Н. Гоголя	630015, ул. Гоголя, 215
	Библиотека-филиал им. С. П. Чкалова	630084, ул. Чкалова, 72
13	ЦРБ им. Чехова	630132, ул. Сибирская, 37
	Библиотека-филиал им. Даля	630004, ул. Ленина, 32
14	ЦРБ им. М. Е. Салтыкова-Щедрина	630049, Красный проспект, 83

	Библиотека-филиал им. А. В. Луначарского	630001, ул. Ельцовская, 7
	Библиотека-филиал им. С. Чекалина	630082, ул. Д. Донского, 45/1
	Библиотека-филиал им. Л. Н. Сейфуллиной	630047, ул. Магаданская, 5
	Библиотека-филиал им. В. Я. Шишкова	630040, ул. Кубовая, 49а
	Библиотека-филиал им. В. Ю. Драгунского	630105, ул. Деповская, 36
	Библиотека-филиал им. З. Космодемьянской	630001, ул. Ельцовская, 7
15	ЦРБ им. Д. С. Лихачева	630027, ул. Б. Хмельницкого, 38
	Библиотека-филиал им. Лермонтова	630027, ул. Объединения, 11
	Библиотека-филиал им. Волкова	630027, Дунаевского, 11
	Библиотека-филиал им. Л. Кассиля	630013, ул. Новоуральская, 33
	Библиотека-филиал им. М. Горького	630089, ул. Магистральная, 7
	Библиотека-филиал им. К. Симонова	630013, ул. Новоуральская, 33
16	ЦРБ им. А. Макаренко	630119, ул. Петухова, 118

	Библиотека-филиал им. А. Грина	630024, ул. Бетонная, 7
	Библиотека-филиал им. М. Булгакова	630066, ул. Герцена, 10
	Библиотека-филиал им. В. Г. Короленко	630033, ул. С. Кожевникова, 37
	Библиотека им. С. А. Есенина	630066, ул. Комсомольская 23, кв. 111
	Библиотека-филиал им. К. Паустовского	630106, ул. Зорге 76, кв. 4
	Библиотека-филиал им. В. П. Астафьева	630106, ул. Зорге 60, кв. 181
	Библиотека-филиал им. И. Бунина	630033, ул. Оловозаводская 1/2, кв. 102
17	ЦРБ им. П. Бажова	630064, ул. Новогодняя, 11
	Библиотека-филиал им. А. С. Пушкина	630108, ул. Широкая, 15
	Библиотека-филиал им. Н. А. Некрасова	630078, ул. Римского-Корсакова, 5/1
	Библиотека-филиал им. А. А. Фадеева	630036, ул. Полярная, 2
	Библиотека-филиал им. А. Ахматовой	630120, ул. Филатова, 9
	Библиотека-филиал им. В. Куйбышева	630071, ул. Колхидская,

	Библиотека-филиал им. М. Калинина	630071, ул. Халтурина, 32
	Библиотека-филиал им. А. И. Герцена	630054, ул. Римского-Корсакова, 12
	Библиотека-филиал им. В. Бианки	630045, ул. Полтавская, 25
	Библиотека-филиал им. А. Блока	630100, ул. Котовского, 11
18	Центральная районная библиотека им. Л. Н. Толстого Октябрьского района	630102, ул. Восход, 26
	Библиотека-филиал им. Б. Богаткова	630008, ул. Никитина, 70
	Библиотека-филиал им. Т. Шевченко	630126, ул. Выборная, 118
	Библиотека-филиал им. Гарина-Михайловского	630063, ул. Кирова, 321
	Библиотека-филиал им. Лаврова	630017, ул. Б. Богаткова, 198
	Библиотека-филиал им. М. Пришвина	630039, ул. Коммунарская, 200
	Библиотека-филиал им. А. Матросова	630083, ул. Большевикская, 153
19	«Центральная библиотека система Первомайского района им. Н. Г. Чернышевского»	630025, ул. Сызранская, 9 ул. Аксенова, 48
	Библиотека-филиал им. В. Дубинина	630080, ул. Первомайская, 114

	Библиотека-филиал им. М. Светлова	630037, ул. Маяковского, 4
	Библиотека-филиал им. И. А. Крылова	630068, ул. 4-й Пятилетки, 28а
	Библиотека-филиал им. Л. Куприна	630053, ул. Узорная, 8
	Библиотека-филиал им. Г. Пушкарева	630097, ул. Звездная, 3
	Библиотека-филиал им. В. М. Шукшина	630068, ул. Твардовского, 18
20	ЦРБ им. М. В. Ломоносова	630056, ул. Софийская, 2
	Библиотека-филиал им. Зощенко	630058, ул. Тружеников, 16а
	Библиотека-филиал им. Шолохова	630055, ул. М. Джалиля, 5
	Библиотека-филиал им. С. Аксакова	630060, ул. Экваторная, 5
	Библиотека-филиал им. Ю. Дмитриева	630055, Бульвар Молодежи, 16
	Библиотека-филиал им. Н. Лескова	630016, пос. Кирова, Боровая партия, 12
21	ЦРБ им. Крупской	630099, ул. Горького, 104
	Библиотека-филиал им. В. Ульянова	630091, ул. Достоевского, 8

	Библиотека-филиал им. Фурманова	630005, ул. С. Шамшиных, 85
22	Общественная приемная мэра	Красный проспект, 34, вход с ул. Депутатской, ком. 118
23	ГПНТБ СО РАН	Восход, 15
24	Новосибирская государственная научная библиотека	Советская, 6
25	Сеть киосков ЗАО СА «Экспресс»	

Редакционный совет Бюллетеня органов местного самоуправления города Новосибирска:

Столяров М.Н. - председатель, Маликова Е.А., Волобуев О.Н., Тыртышный А.Г.
630099, Новосибирск, Красный проспект, 34, телефон/факс: (383) 227-41-90, 227-43-57

Отпечатано в типографии ООО «Реклама плюс», тел.: 314-13-04

Бюллетень № 54, часть 2. 29.12.2016 г. Заказ № 368. Тираж 500 экз.

Приложение 1
к Перечню мероприятий (инвестиционных
проектов) по проектированию, строительству и
реконструкции объектов социальной
инфраструктуры города Новосибирска

Фрагмент карты города Новосибирска

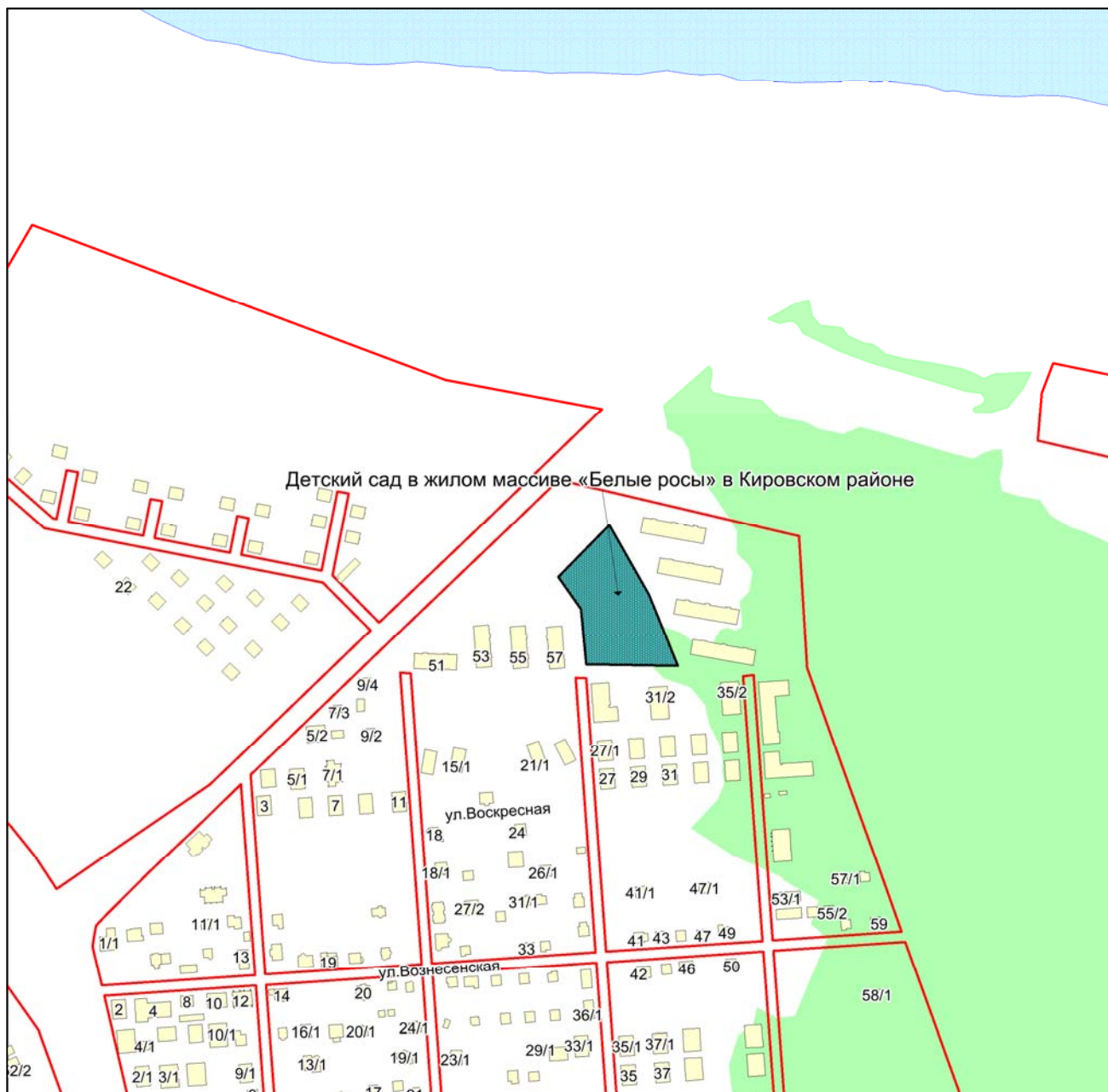

Масштаб 1:4500

Приложение 2
к Перечню мероприятий (инвестиционных
проектов) по проектированию, строительству и
реконструкции объектов социальной
инфраструктуры города Новосибирска

Фрагмент карты города Новосибирска

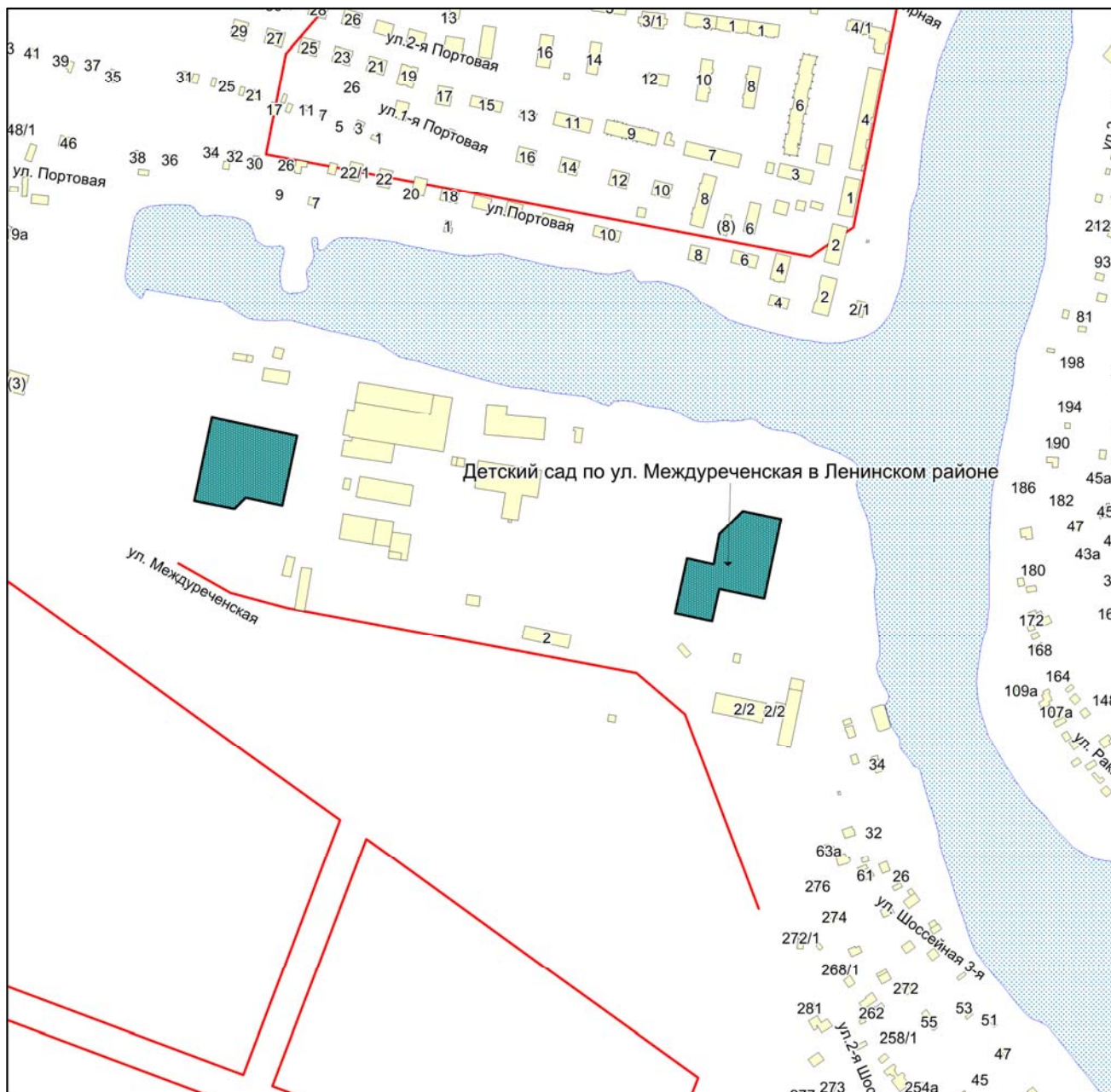

Масштаб 1:4500

Приложение 3
к Перечню мероприятий (инвестиционных
проектов) по проектированию, строительству и
реконструкции объектов социальной
инфраструктуры города Новосибирска

Фрагмент карты города Новосибирска

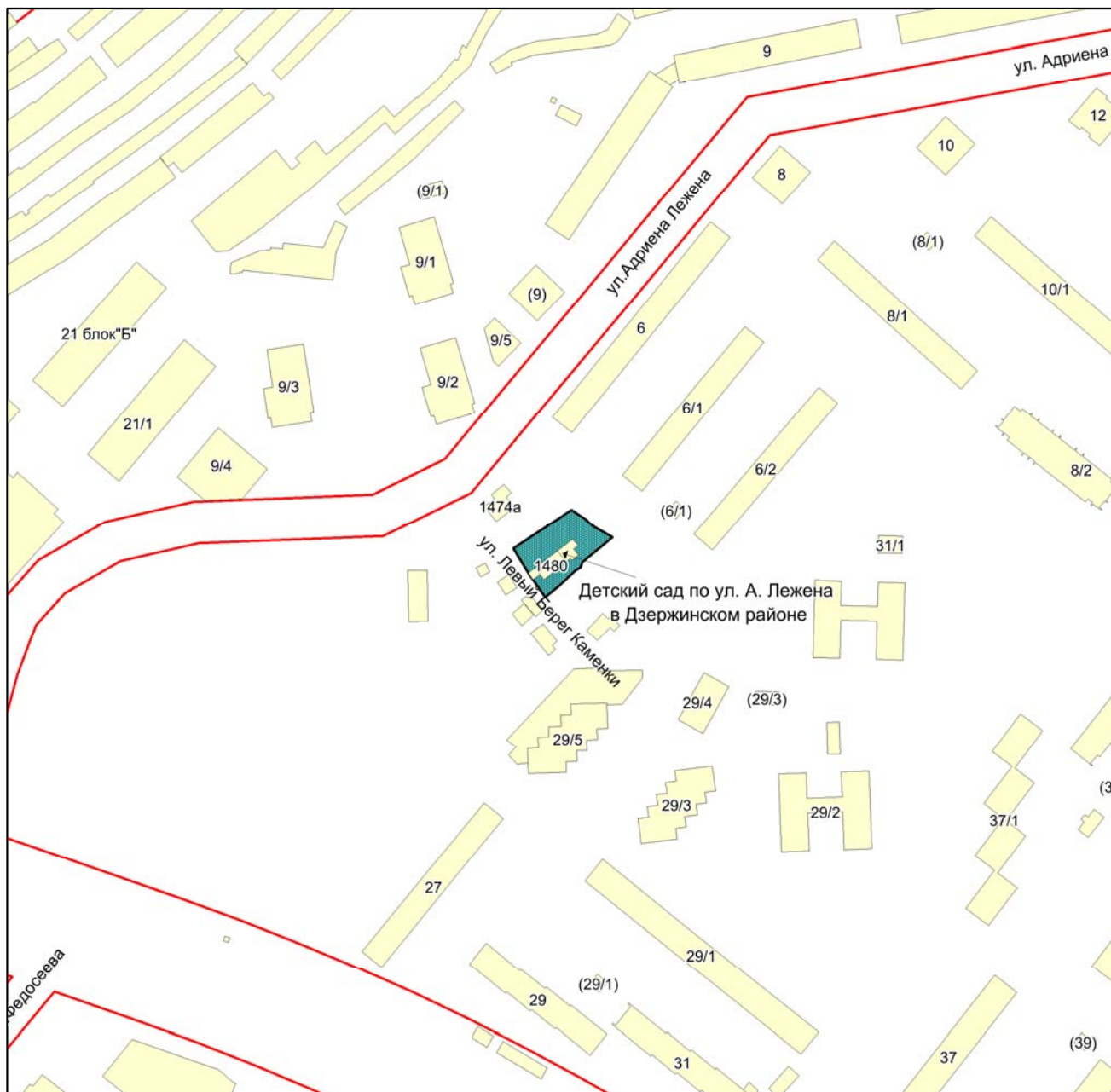

Масштаб 1:2250

Приложение 4
к Перечню мероприятий (инвестиционных
проектов) по проектированию, строительству и
реконструкции объектов социальной
инфраструктуры города Новосибирска

Фрагмент карты города Новосибирска

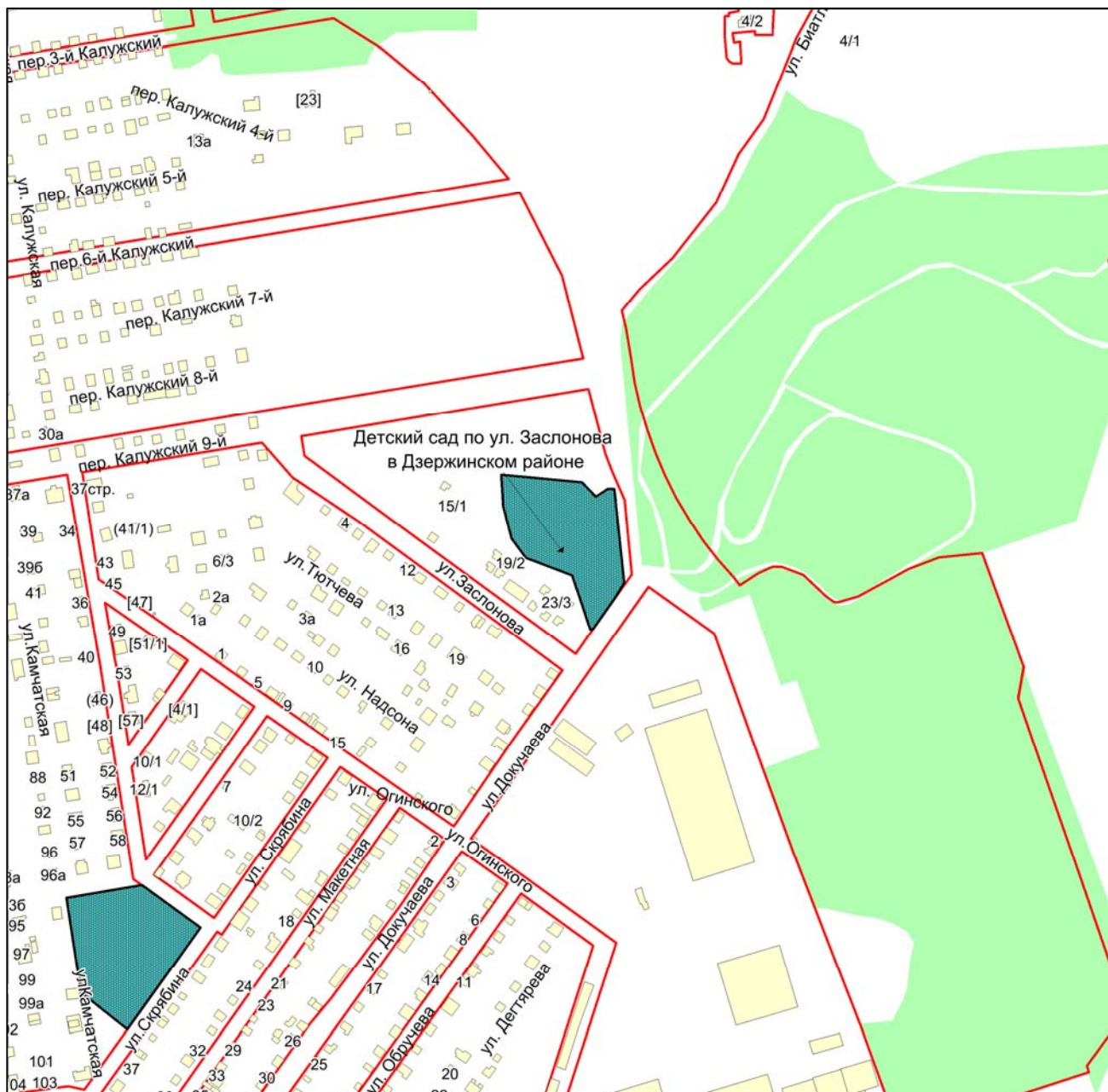

Масштаб 1:4500

Приложение 5
к Перечню мероприятий (инвестиционных
проектов) по проектированию, строительству и
реконструкции объектов социальной
инфраструктуры города Новосибирска

Фрагмент карты города Новосибирска

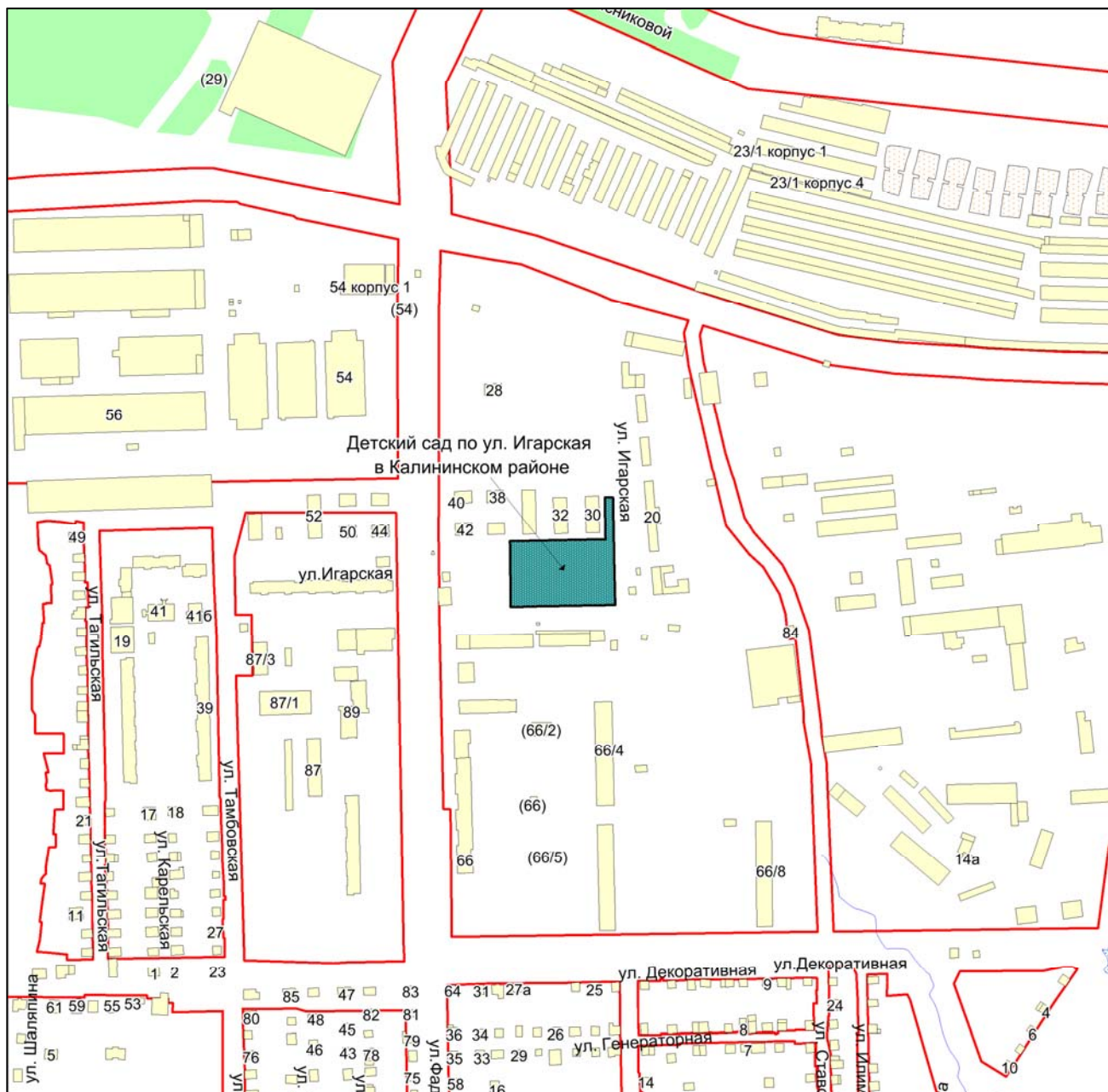

Масштаб 1:4500

Приложение 6
к Перечню мероприятий (инвестиционных
проектов) по проектированию, строительству и
реконструкции объектов социальной
инфраструктуры города Новосибирска

Фрагмент карты города Новосибирска



Масштаб 1:4500

Приложение 7
к Перечню мероприятий (инвестиционных
проектов) по проектированию, строительству и
реконструкции объектов социальной
инфраструктуры города Новосибирска

Фрагмент карты города Новосибирска



Масштаб 1:4500

Приложение 9
к Перечню мероприятий (инвестиционных
проектов) по проектированию, строительству и
реконструкции объектов социальной
инфраструктуры города Новосибирска

Фрагмент карты города Новосибирска

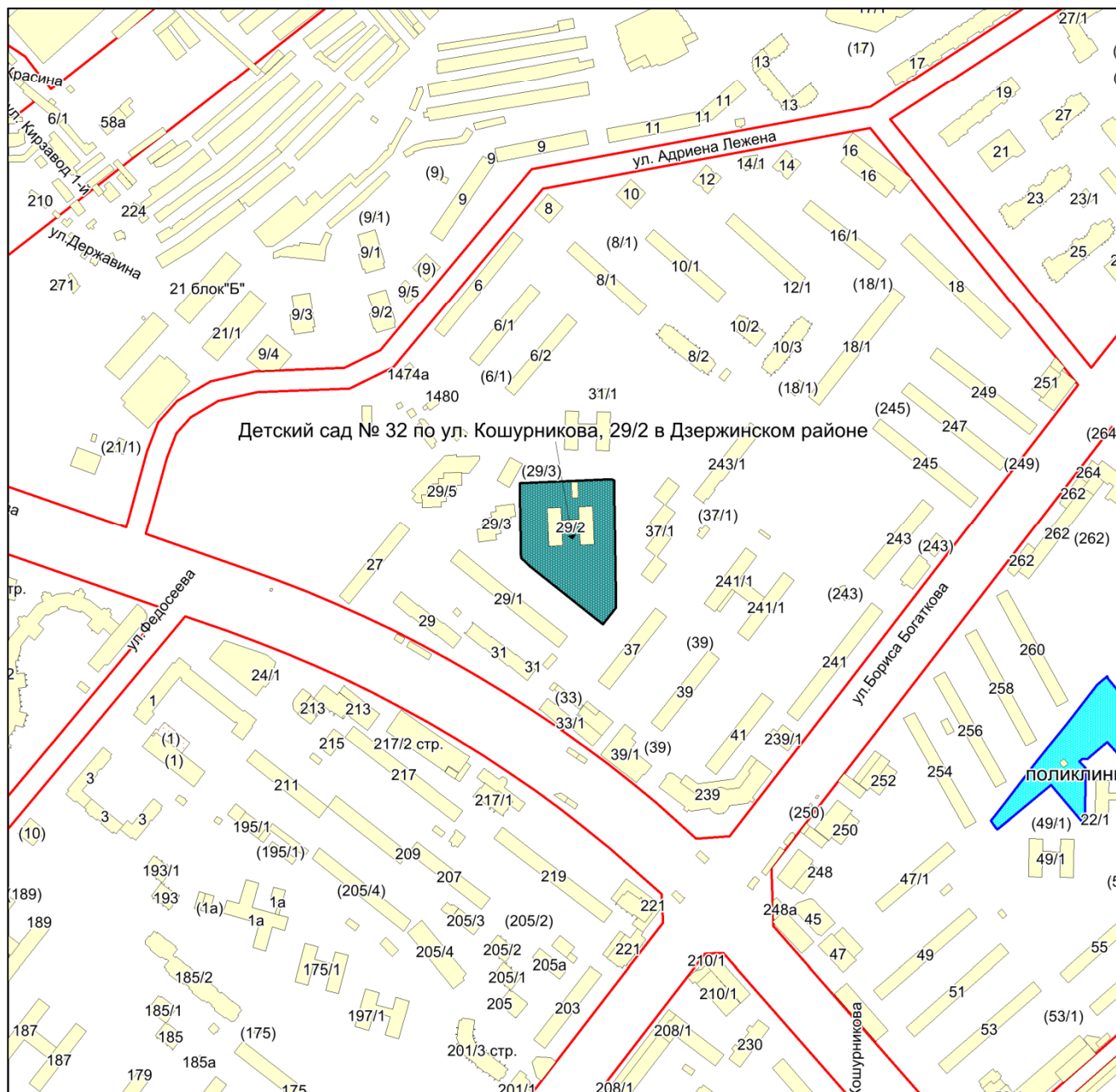

Масштаб 1:9000

Приложение 10
к Перечню мероприятий (инвестиционных
проектов) по проектированию, строительству и
реконструкции объектов социальной
инфраструктуры города Новосибирска

Фрагмент карты города Новосибирска



Масштаб 1:9000

Приложение 11
к Перечню мероприятий (инвестиционных
проектов) по проектированию, строительству и
реконструкции объектов социальной
инфраструктуры города Новосибирска

Фрагмент карты города Новосибирска

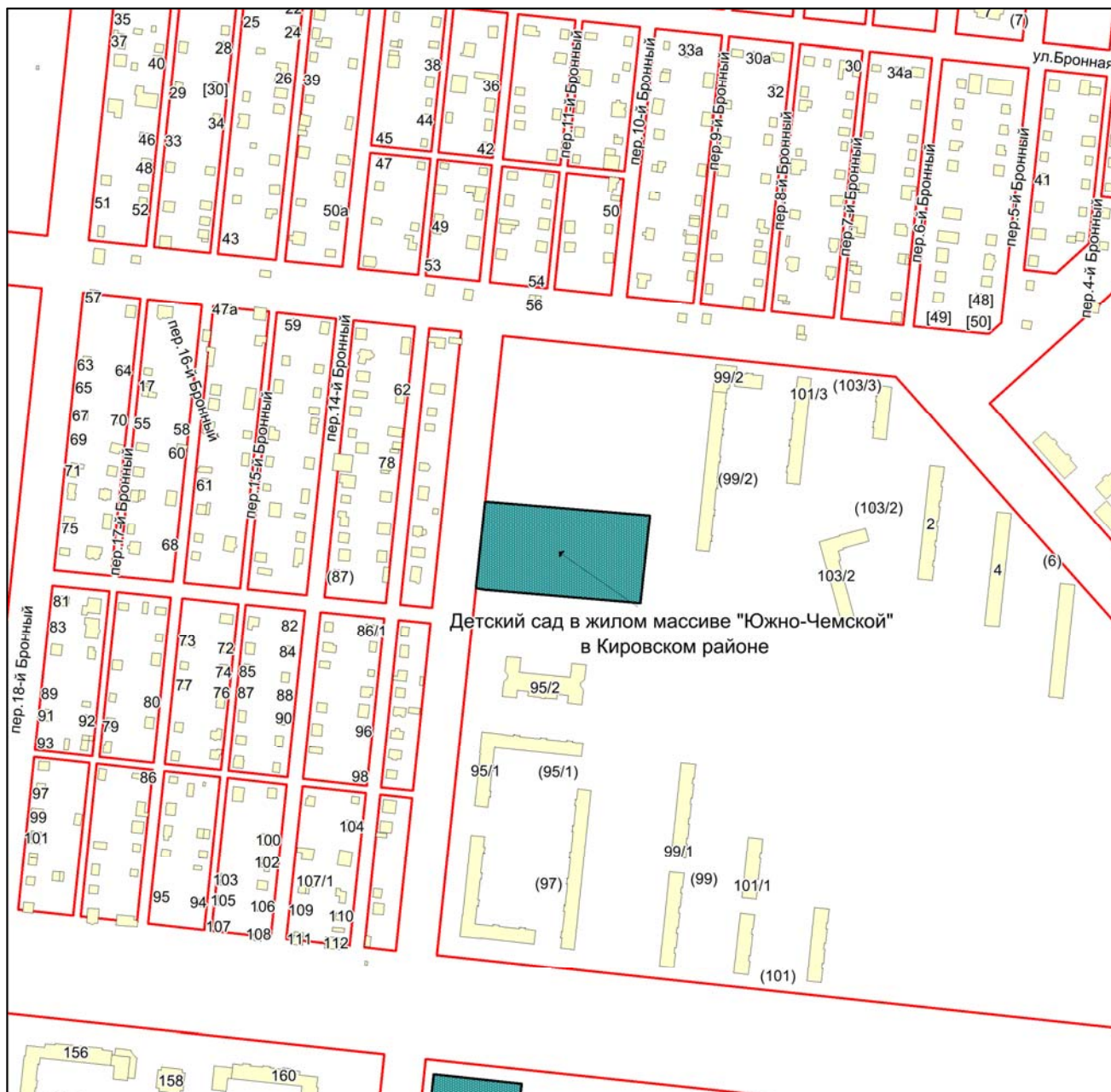

Масштаб 1:4500

Приложение 12
к Перечню мероприятий (инвестиционных
проектов) по проектированию, строительству и
реконструкции объектов социальной
инфраструктуры города Новосибирска

Фрагмент карты города Новосибирска

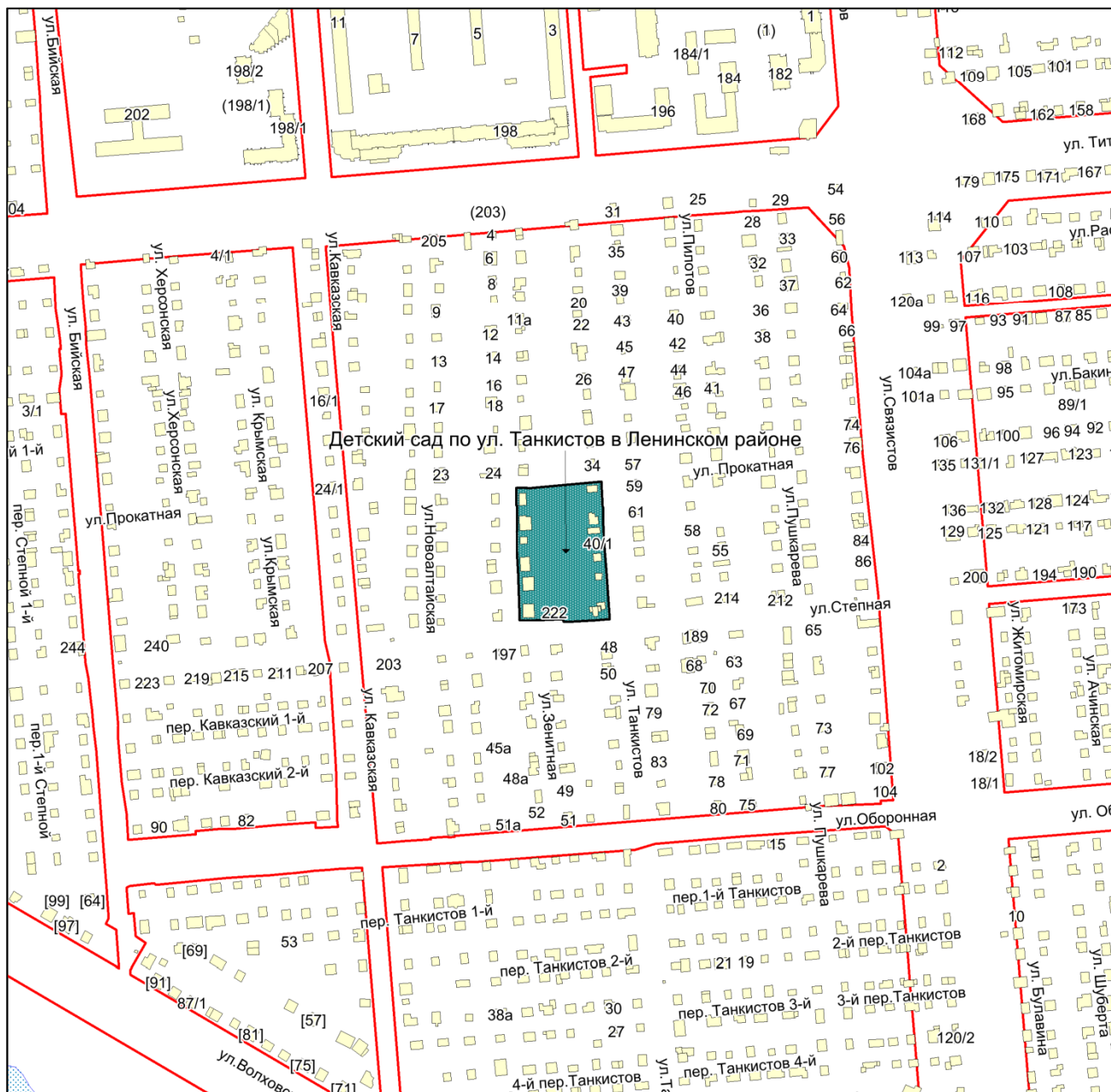

Масштаб 1:4500

Приложение 13
к Перечню мероприятий (инвестиционных
проектов) по проектированию, строительству и
реконструкции объектов социальной
инфраструктуры города Новосибирска

Фрагмент карты города Новосибирска

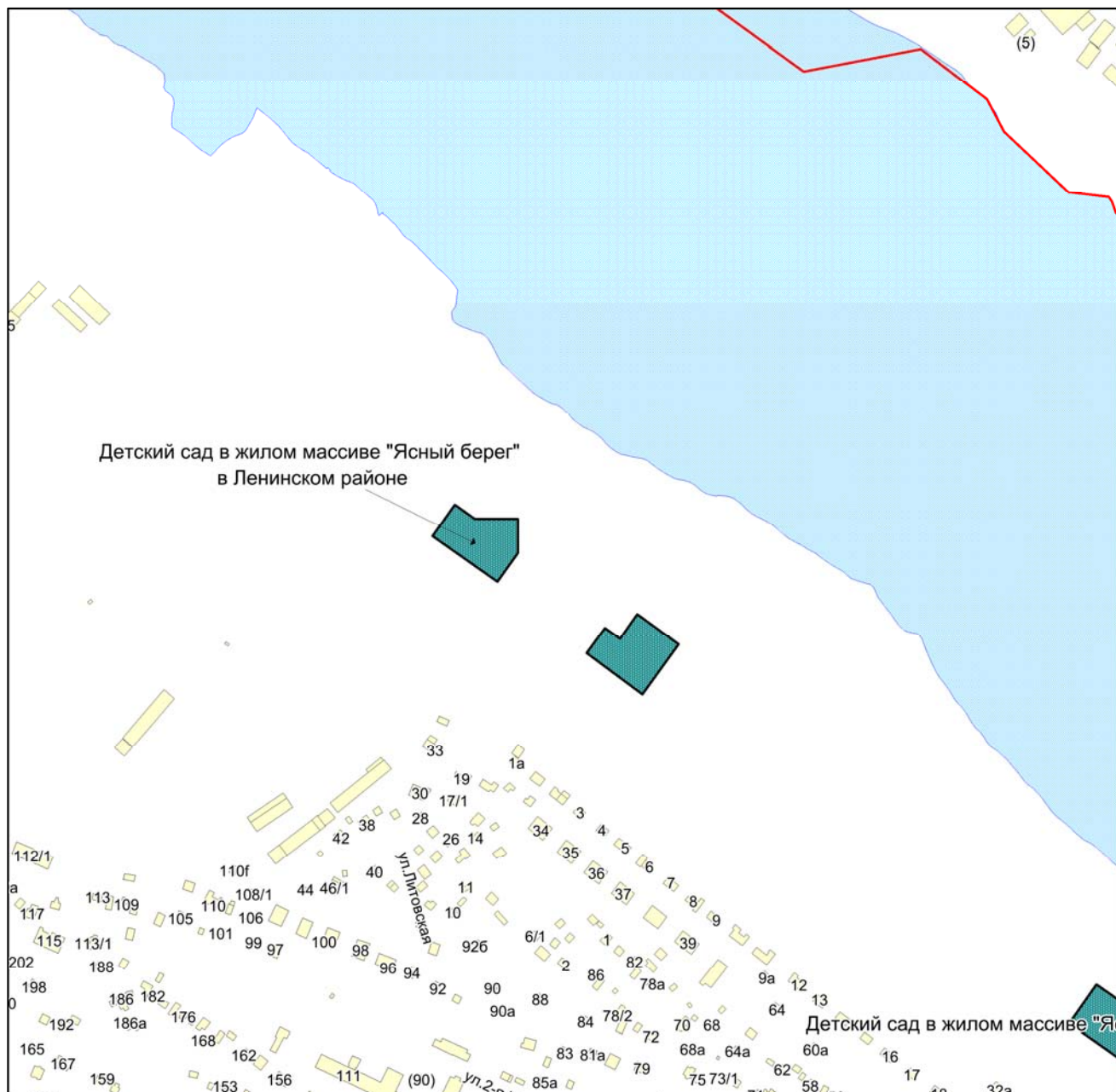

Масштаб 1:4500

Приложение 14
к Перечню мероприятий (инвестиционных
проектов) по проектированию, строительству и
реконструкции объектов социальной
инфраструктуры города Новосибирска

Фрагмент карты города Новосибирска



Масштаб 1:4500

Приложение 16
к Перечню мероприятий (инвестиционных
проектов) по проектированию, строительству и
реконструкции объектов социальной
инфраструктуры города Новосибирска

Фрагмент карты города Новосибирска



Масштаб 1:2250

Приложение 17
к Перечню мероприятий (инвестиционных
проектов) по проектированию, строительству и
реконструкции объектов социальной
инфраструктуры города Новосибирска

Фрагмент карты города Новосибирска



Масштаб 1:4500

Приложение 18
к Перечню мероприятий (инвестиционных
проектов) по проектированию, строительству и
реконструкции объектов социальной
инфраструктуры города Новосибирска

Фрагмент карты города Новосибирска



Масштаб 1:2250

Приложение 19
к Перечню мероприятий (инвестиционных
проектов) по проектированию, строительству и
реконструкции объектов социальной
инфраструктуры города Новосибирска

Фрагмент карты города Новосибирска



Масштаб 1:2250

Приложение 20
к Перечню мероприятий (инвестиционных
проектов) по проектированию, строительству и
реконструкции объектов социальной
инфраструктуры города Новосибирска

Фрагмент карты города Новосибирска

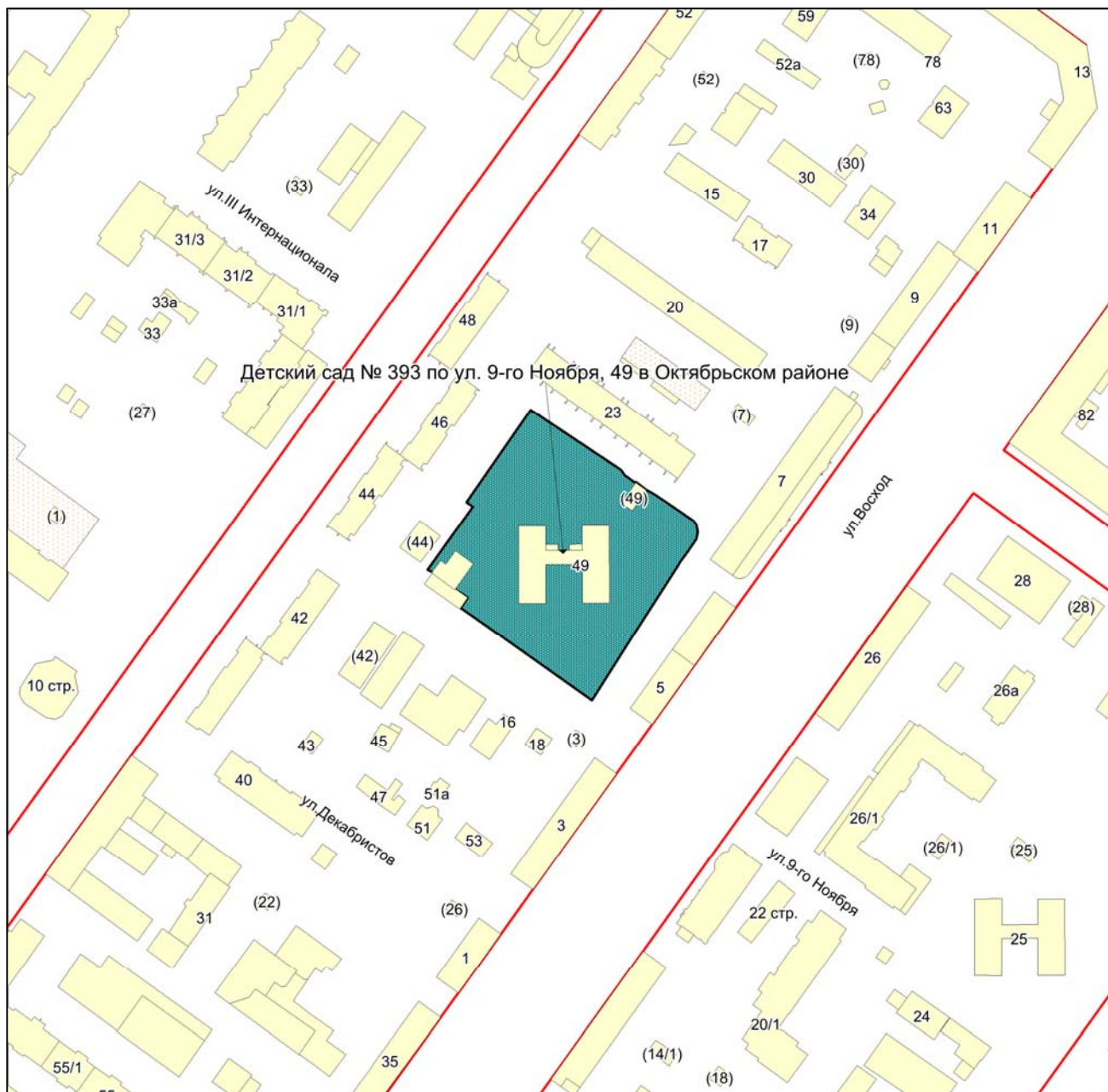

Масштаб 1:2250

Приложение 21
к Перечню мероприятий (инвестиционных
проектов) по проектированию, строительству и
реконструкции объектов социальной
инфраструктуры города Новосибирска

Фрагмент карты города Новосибирска



Масштаб 1:4500

Приложение 22
к Перечню мероприятий (инвестиционных
проектов) по проектированию, строительству и
реконструкции объектов социальной
инфраструктуры города Новосибирска

Фрагмент карты города Новосибирска

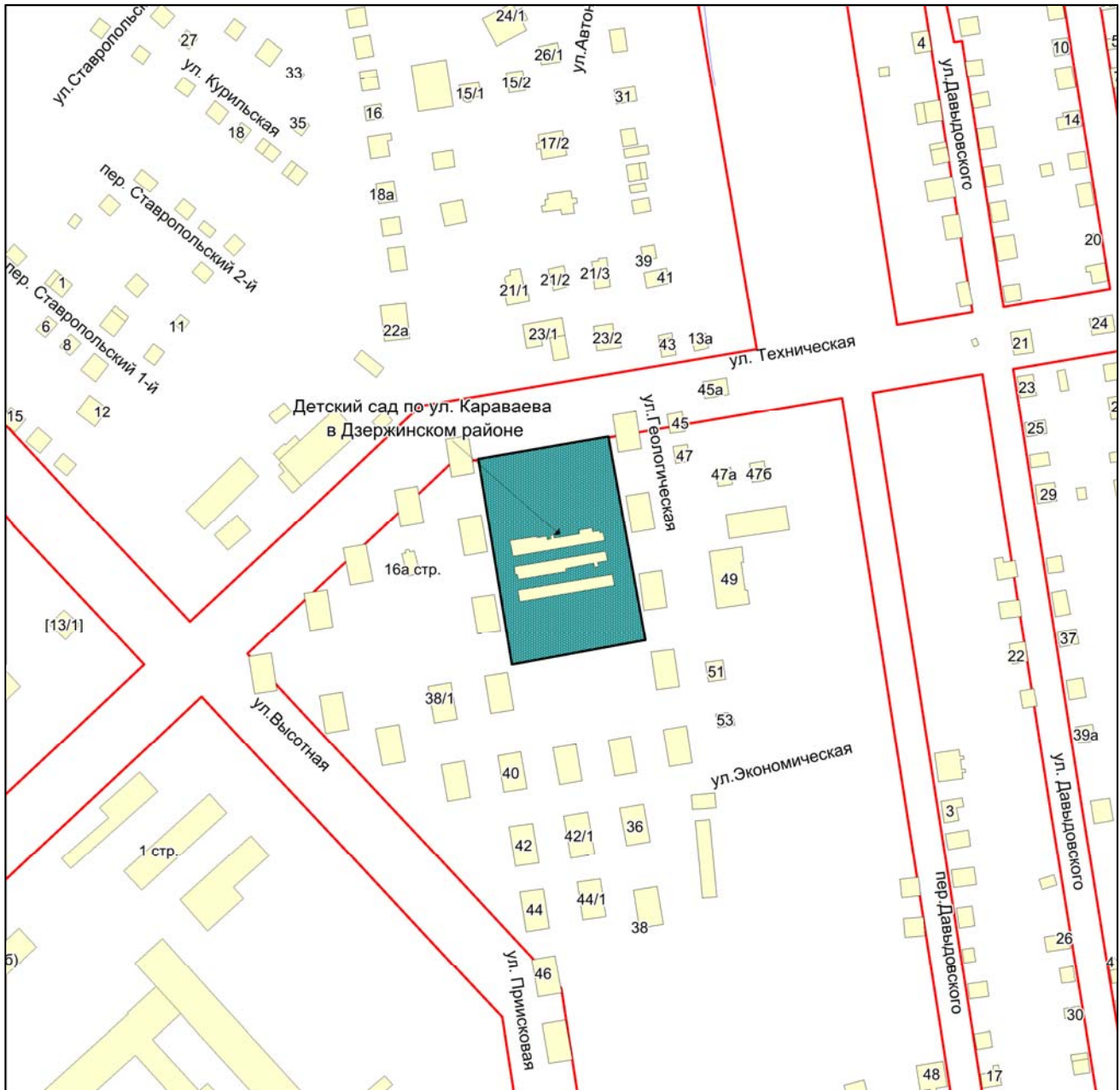

Масштаб 1:2250

Приложение 23
к Перечню мероприятий (инвестиционных
проектов) по проектированию, строительству и
реконструкции объектов социальной
инфраструктуры города Новосибирска

Фрагмент карты города Новосибирска

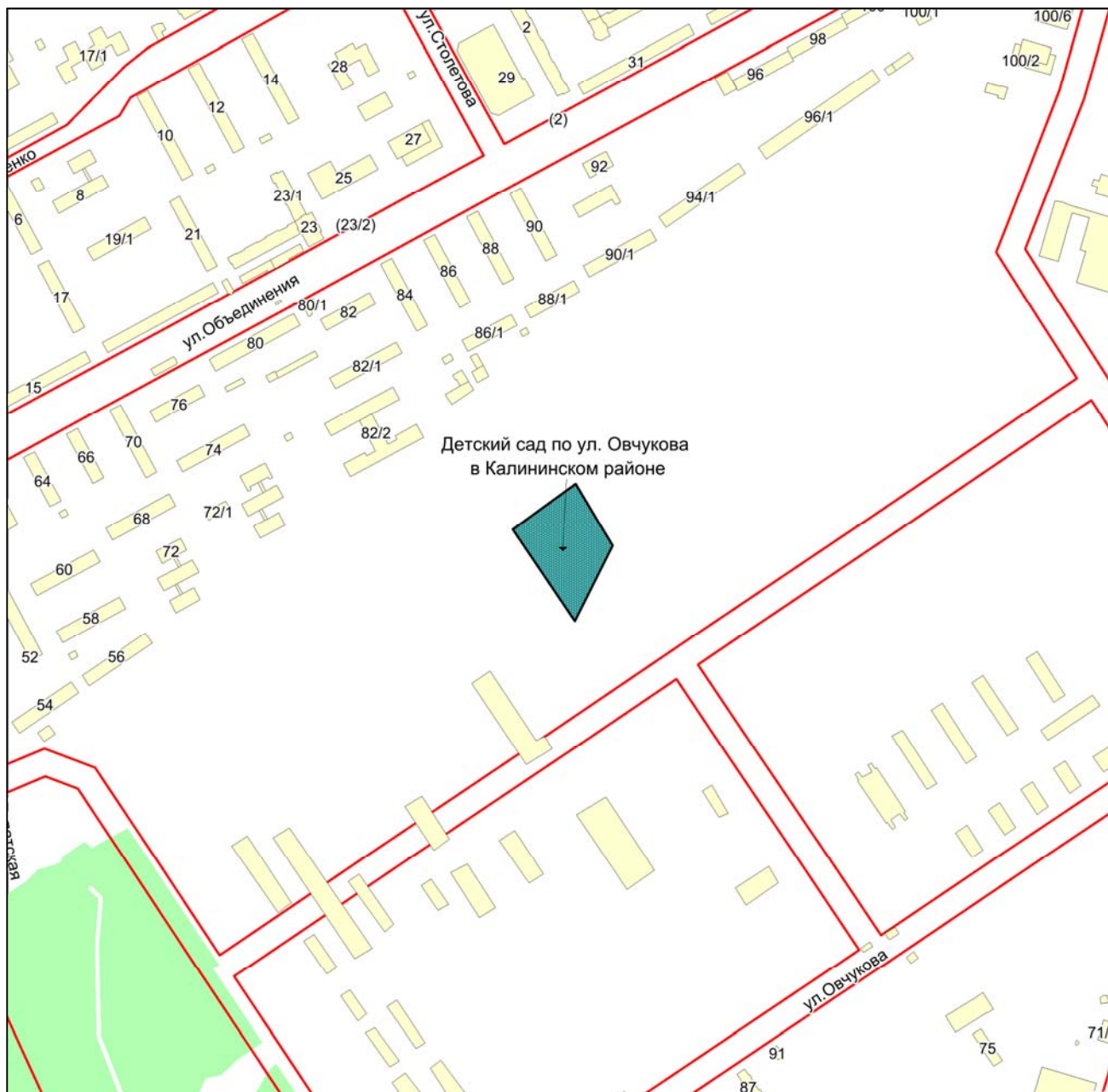

Масштаб 1:4500

Приложение 24
к Перечню мероприятий (инвестиционных
проектов) по проектированию, строительству и
реконструкции объектов социальной
инфраструктуры города Новосибирска

Фрагмент карты города Новосибирска

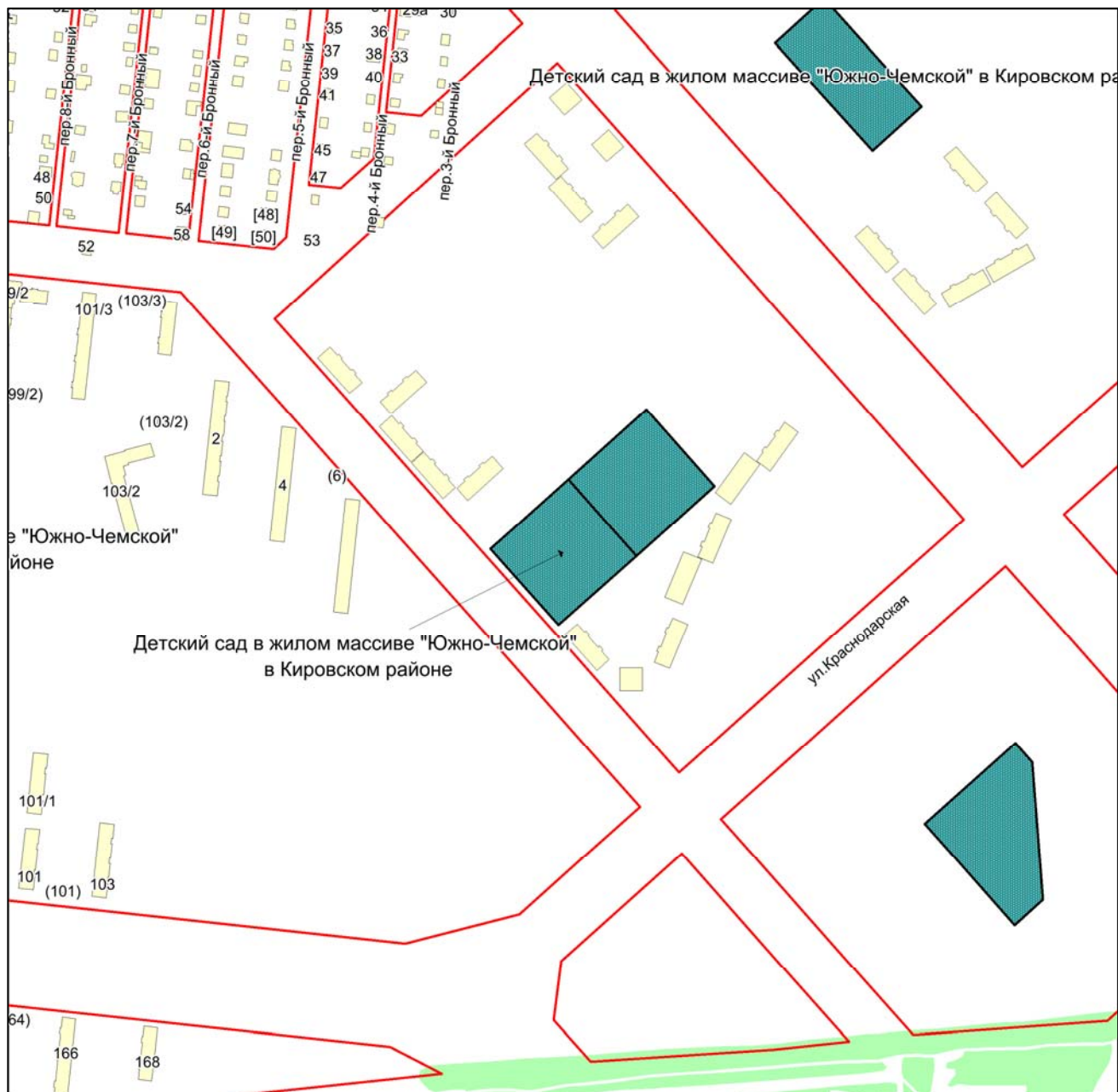

Масштаб 1:4500

Приложение 25
к Перечню мероприятий (инвестиционных
проектов) по проектированию, строительству и
реконструкции объектов социальной
инфраструктуры города Новосибирска

Фрагмент карты города Новосибирска

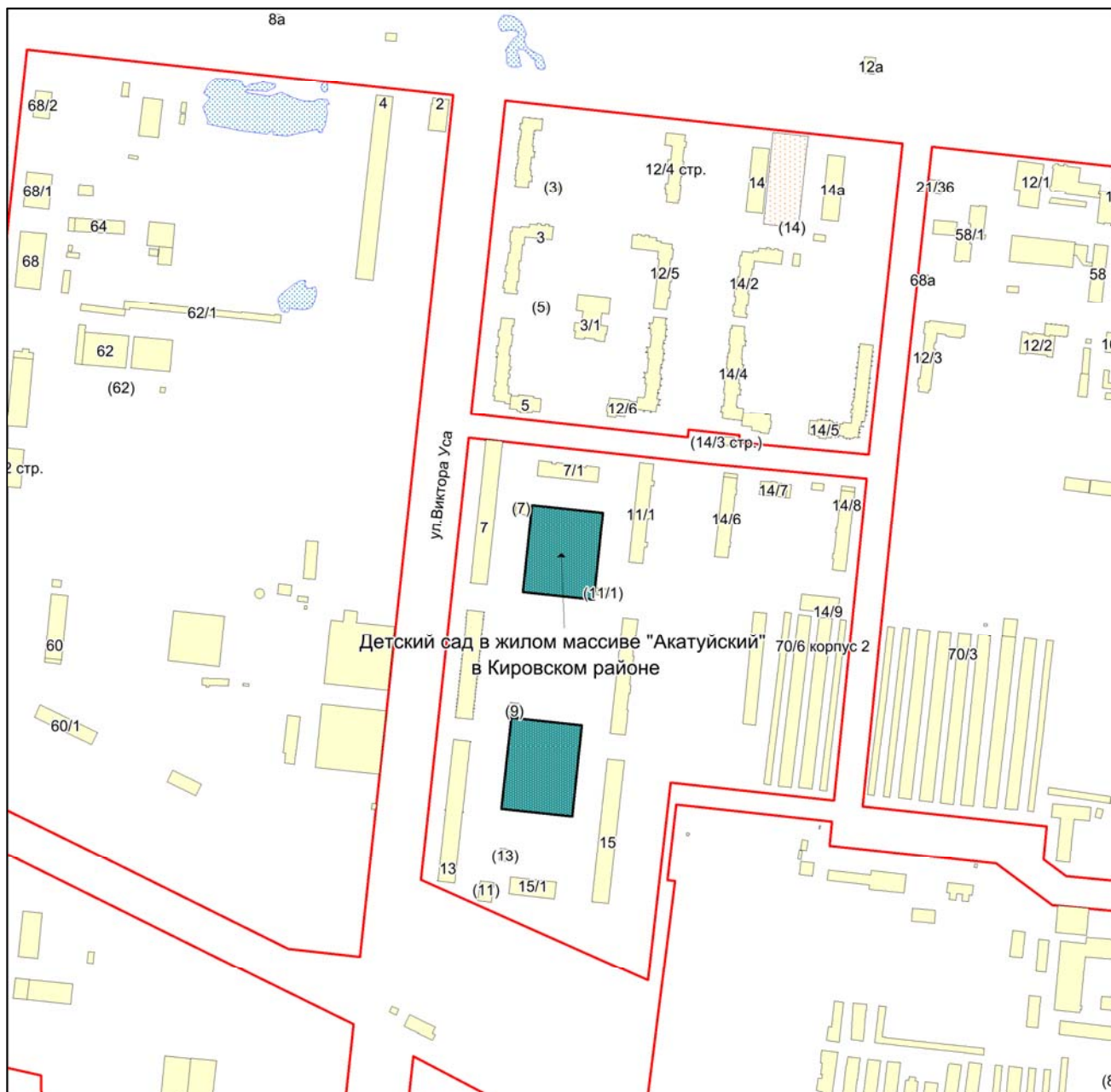

Масштаб 1:4500

Приложение 26
к Перечню мероприятий (инвестиционных
проектов) по проектированию, строительству и
реконструкции объектов социальной
инфраструктуры города Новосибирска

Фрагмент карты города Новосибирска

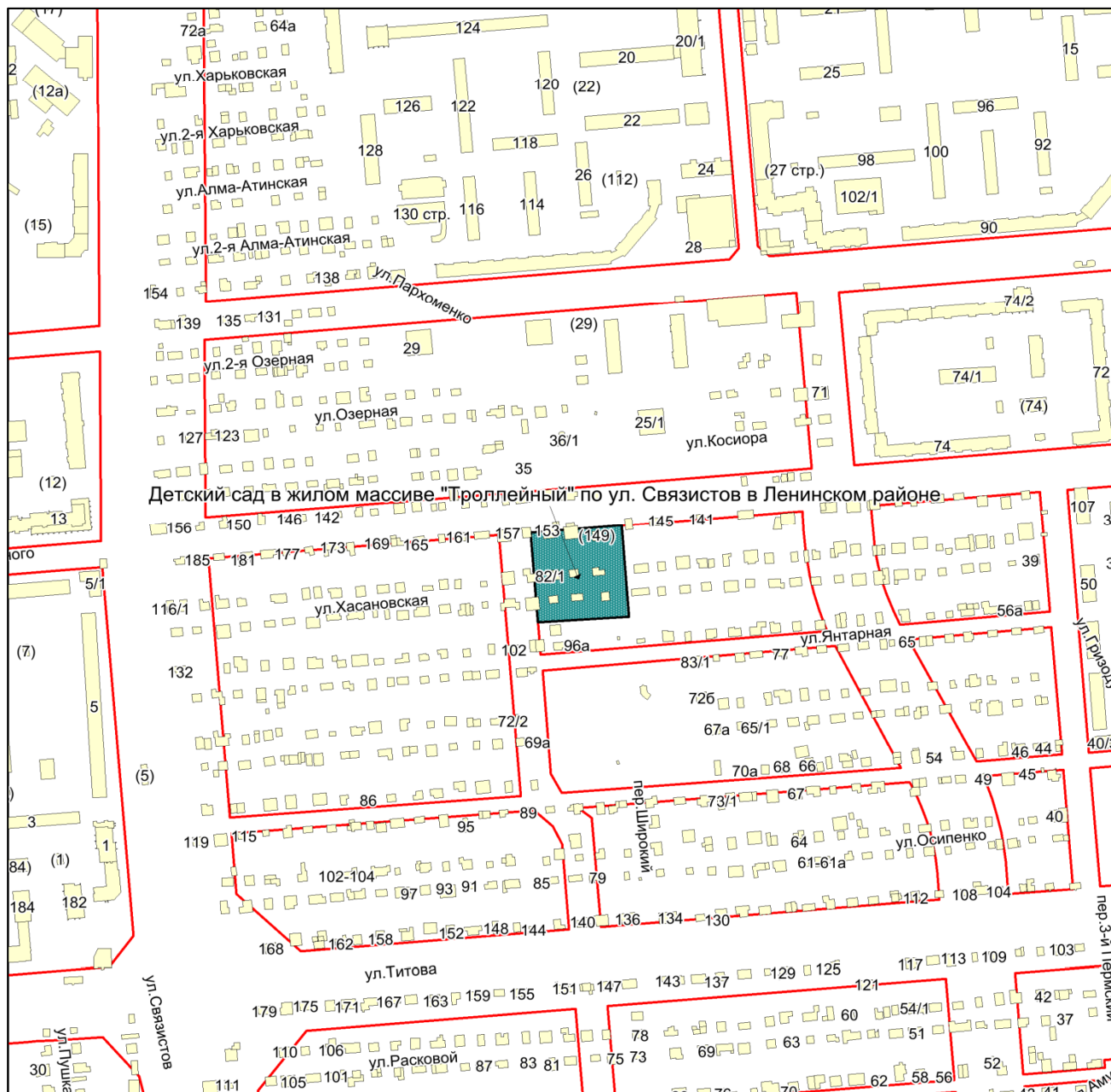

Масштаб 1:4500

Приложение 27
к Перечню мероприятий (инвестиционных
проектов) по проектированию, строительству и
реконструкции объектов социальной
инфраструктуры города Новосибирска

Фрагмент карты города Новосибирска

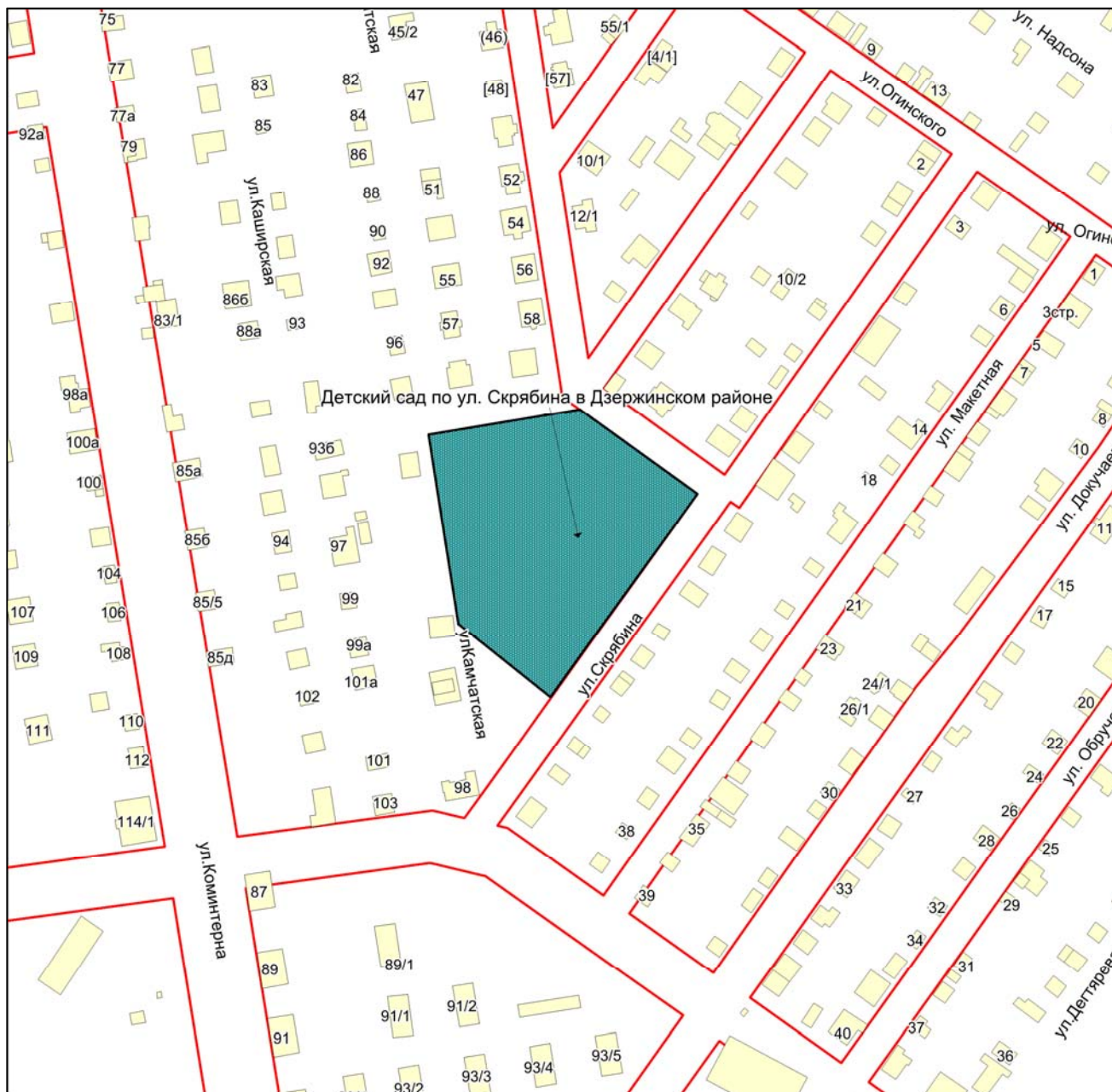

Масштаб 1:2250

Приложение 28
к Перечню мероприятий (инвестиционных
проектов) по проектированию, строительству и
реконструкции объектов социальной
инфраструктуры города Новосибирска

Фрагмент карты города Новосибирска

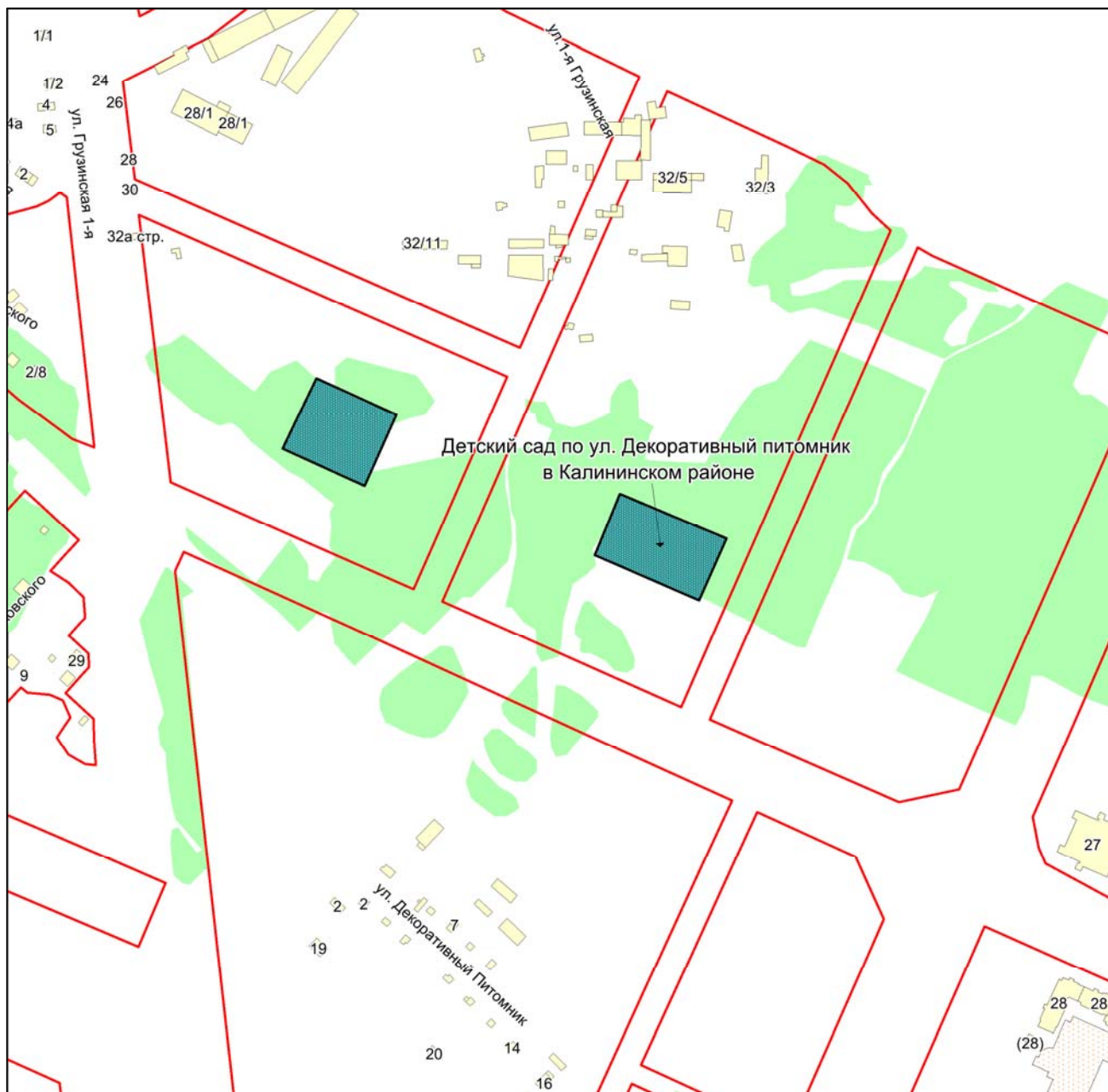

Масштаб 1:4500

Приложение 29
к Перечню мероприятий (инвестиционных
проектов) по проектированию, строительству и
реконструкции объектов социальной
инфраструктуры города Новосибирска

Фрагмент карты города Новосибирска

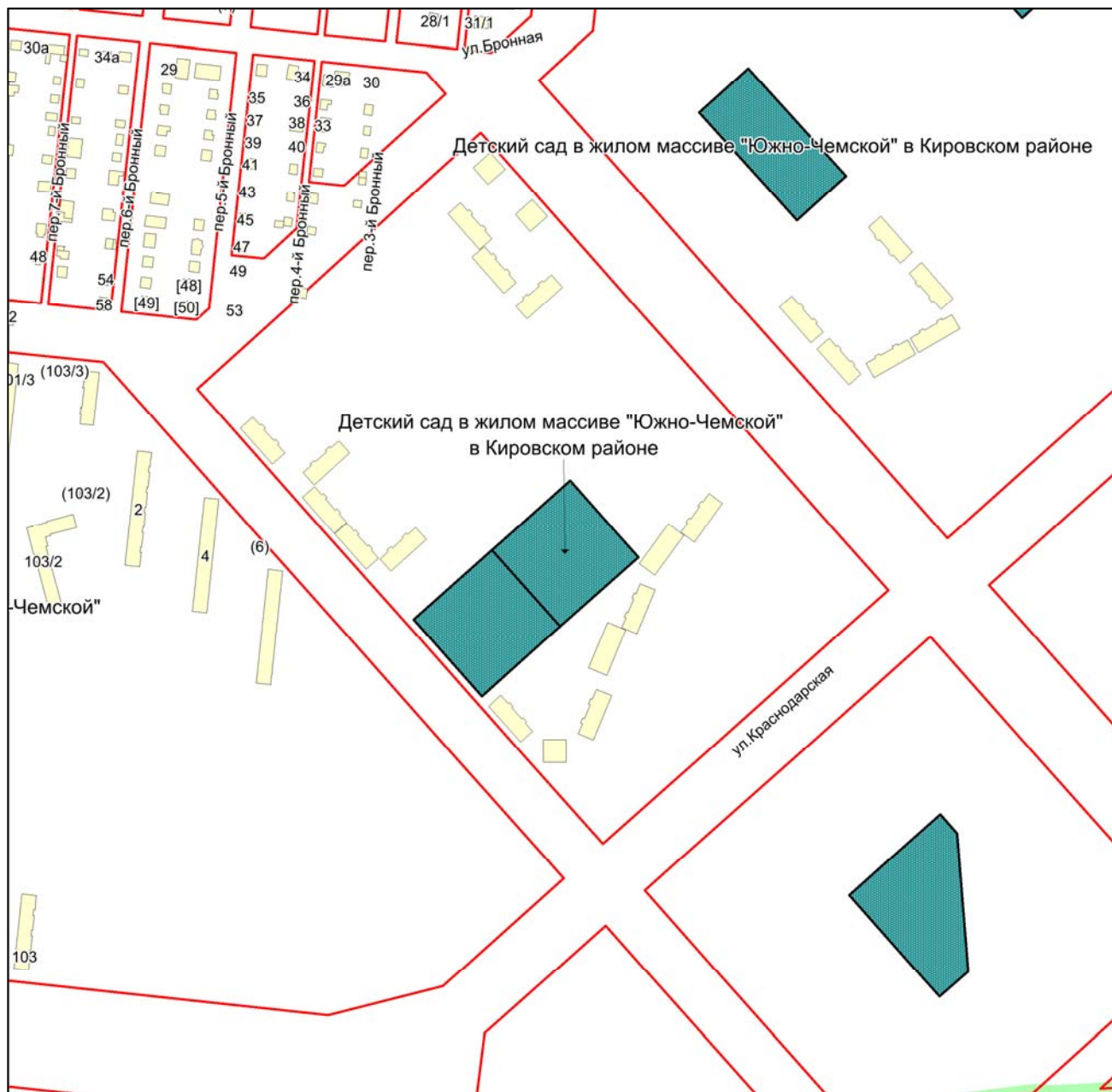

Масштаб 1:4500

Приложение 30
к Перечню мероприятий (инвестиционных
проектов) по проектированию, строительству и
реконструкции объектов социальной
инфраструктуры города Новосибирска

Фрагмент карты города Новосибирска

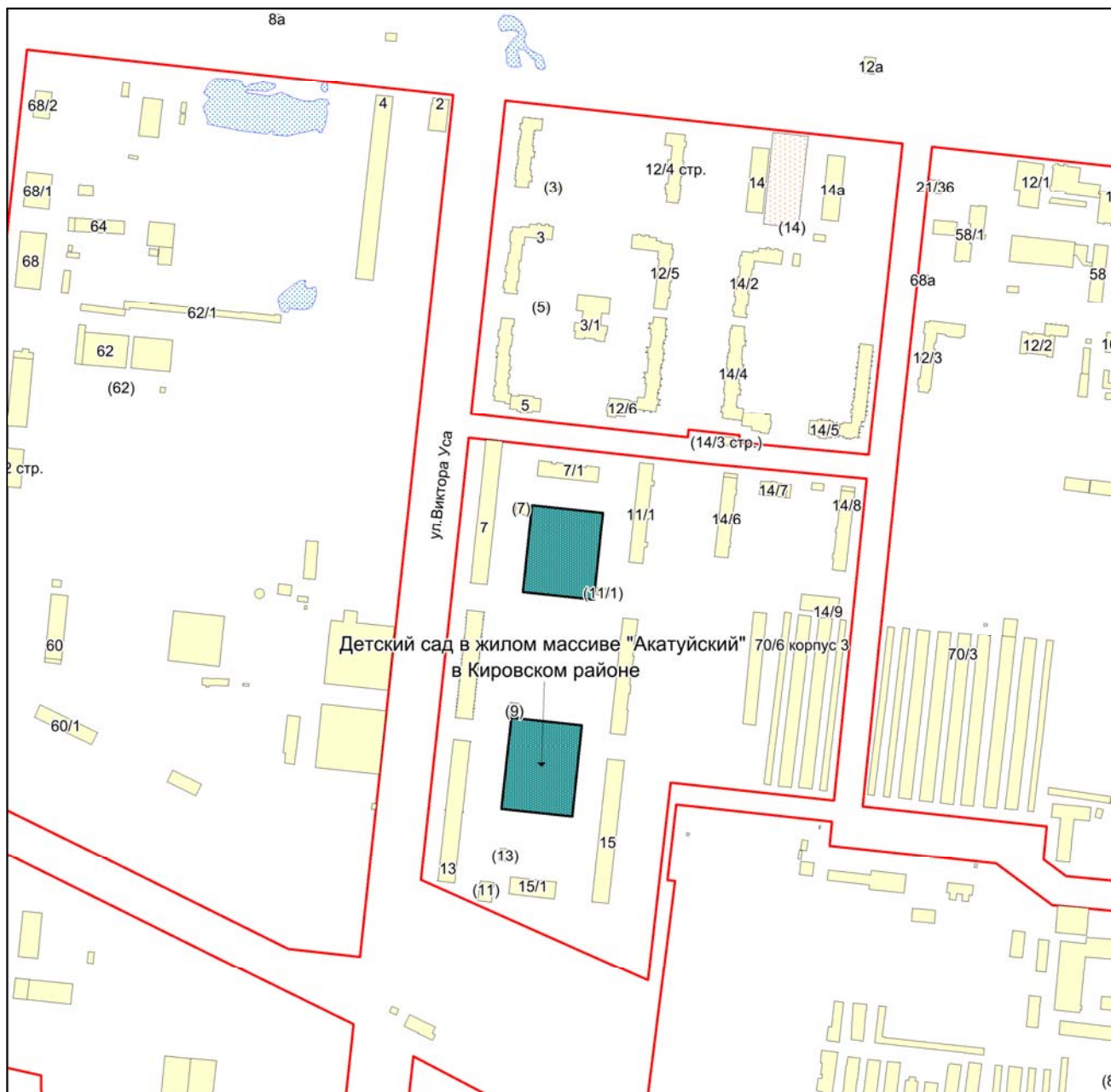

Масштаб 1:4500

Приложение 31
к Перечню мероприятий (инвестиционных
проектов) по проектированию, строительству и
реконструкции объектов социальной
инфраструктуры города Новосибирска

Фрагмент карты города Новосибирска

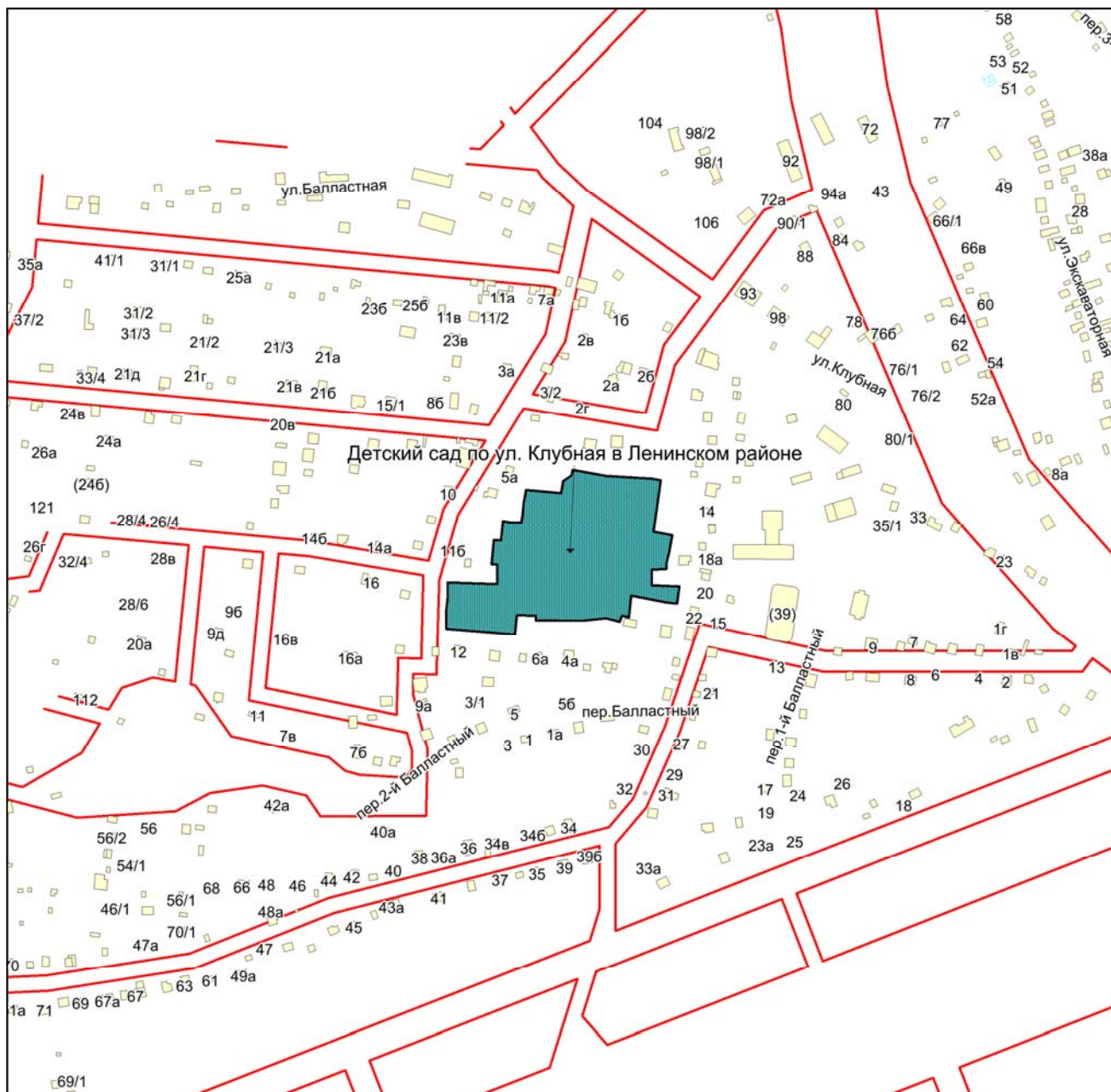

Масштаб 1:4500

Приложение 32
к Перечню мероприятий (инвестиционных
проектов) по проектированию, строительству и
реконструкции объектов социальной
инфраструктуры города Новосибирска

Фрагмент карты города Новосибирска

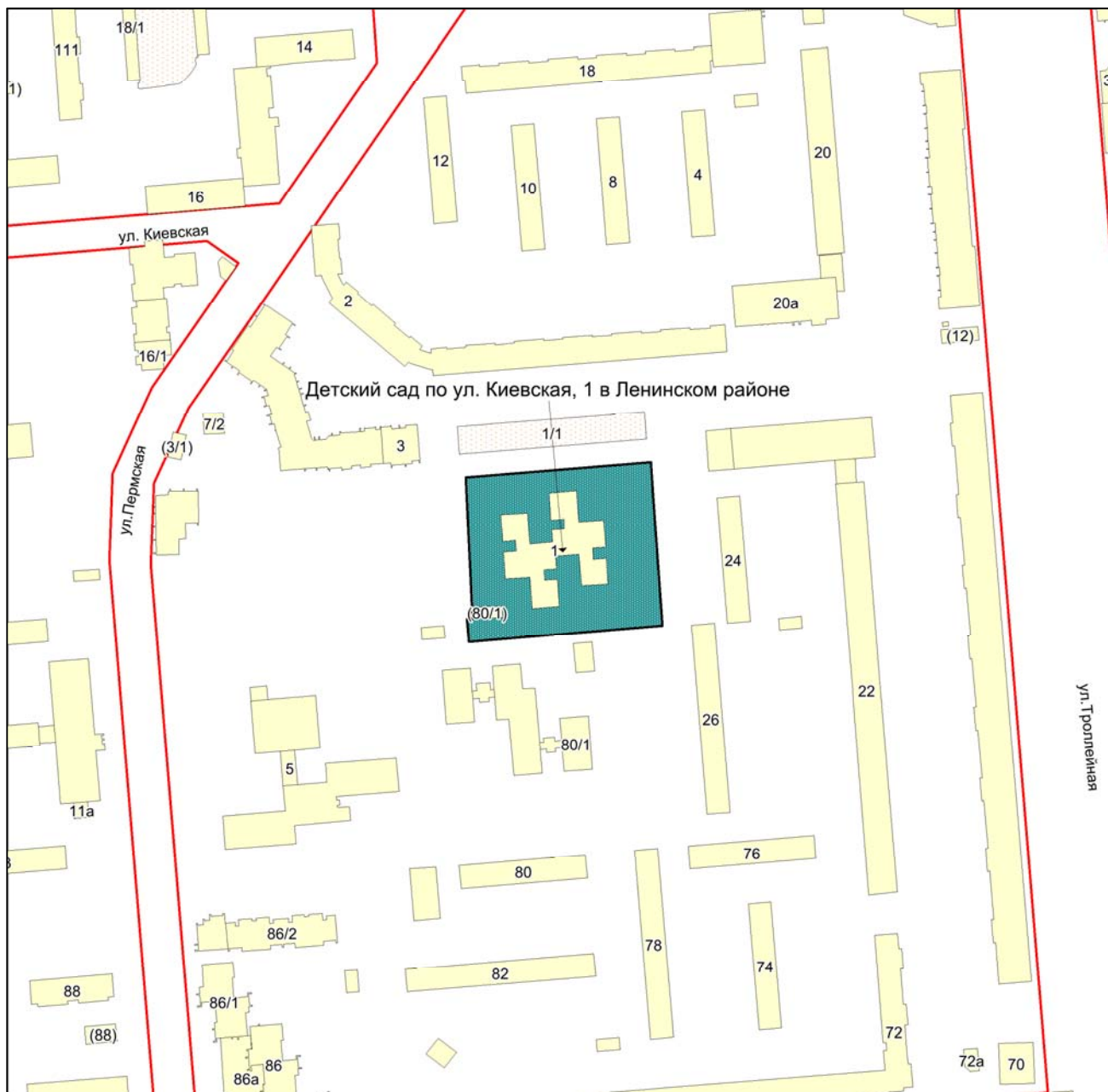

Масштаб 1:2250

Приложение 33
к Перечню мероприятий (инвестиционных
проектов) по проектированию, строительству и
реконструкции объектов социальной
инфраструктуры города Новосибирска

Фрагмент карты города Новосибирска



Масштаб 1:4500

Приложение 34
к Перечню мероприятий (инвестиционных
проектов) по проектированию, строительству и
реконструкции объектов социальной
инфраструктуры города Новосибирска

Фрагмент карты города Новосибирска



Масштаб 1:4500

Приложение 35
к Перечню мероприятий (инвестиционных
проектов) по проектированию, строительству и
реконструкции объектов социальной
инфраструктуры города Новосибирска

Фрагмент карты города Новосибирска

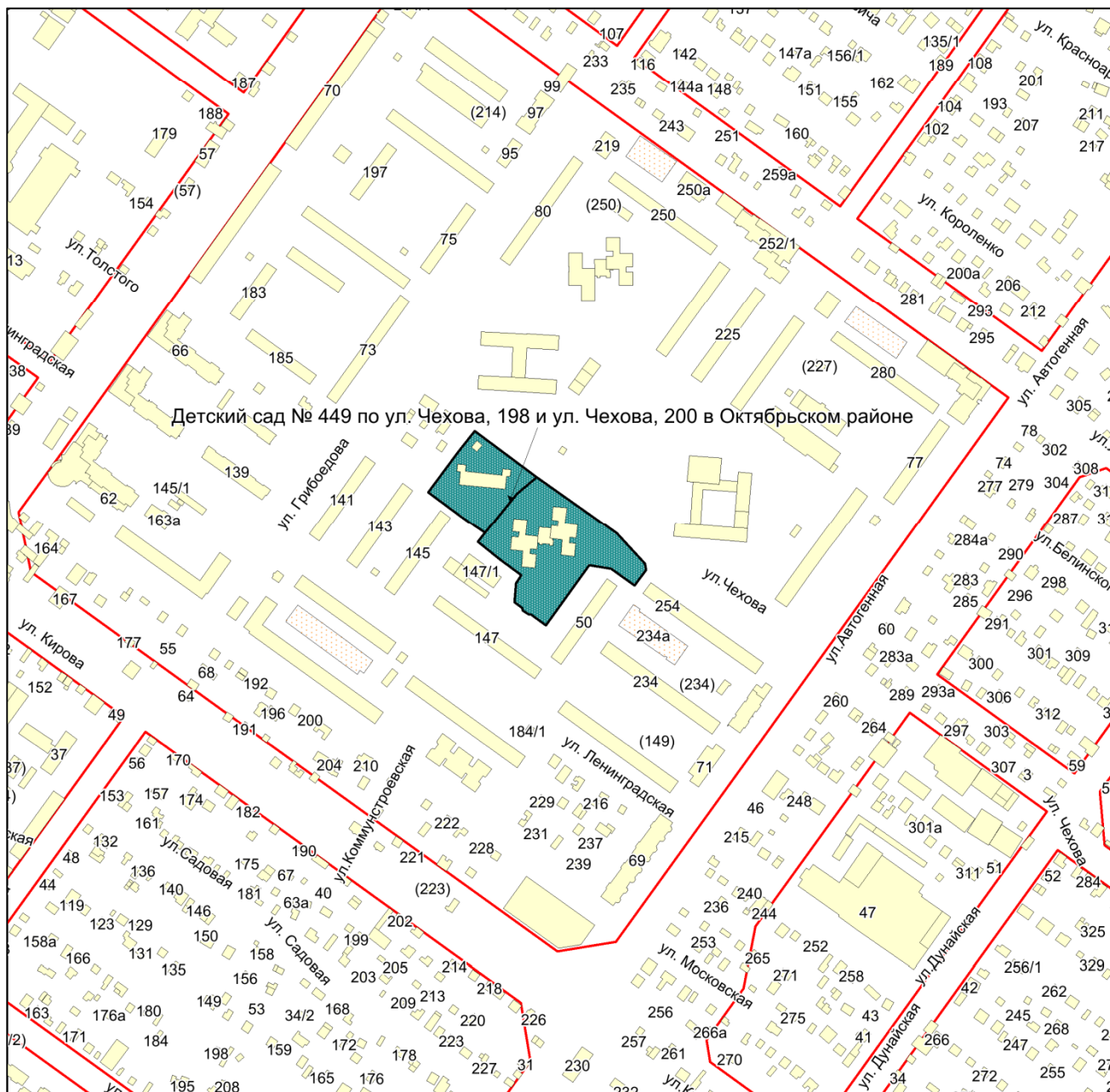

Масштаб 1:4500

Приложение 37
к Перечню мероприятий (инвестиционных
проектов) по проектированию, строительству и
реконструкции объектов социальной
инфраструктуры города Новосибирска

Фрагмент карты города Новосибирска

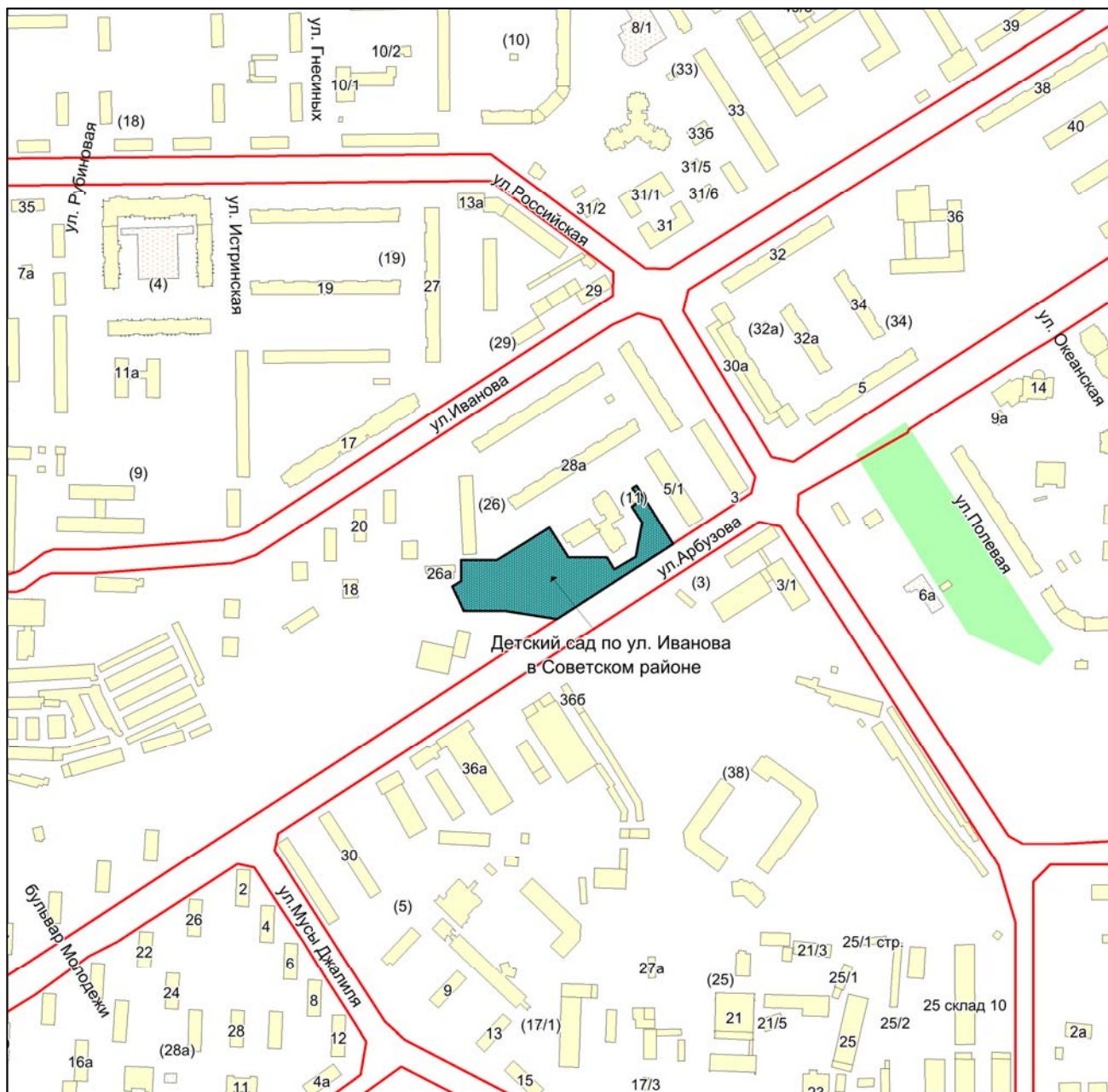

Масштаб 1:4500

Приложение 38
к Перечню мероприятий (инвестиционных
проектов) по проектированию, строительству и
реконструкции объектов социальной
инфраструктуры города Новосибирска

Фрагмент карты города Новосибирска

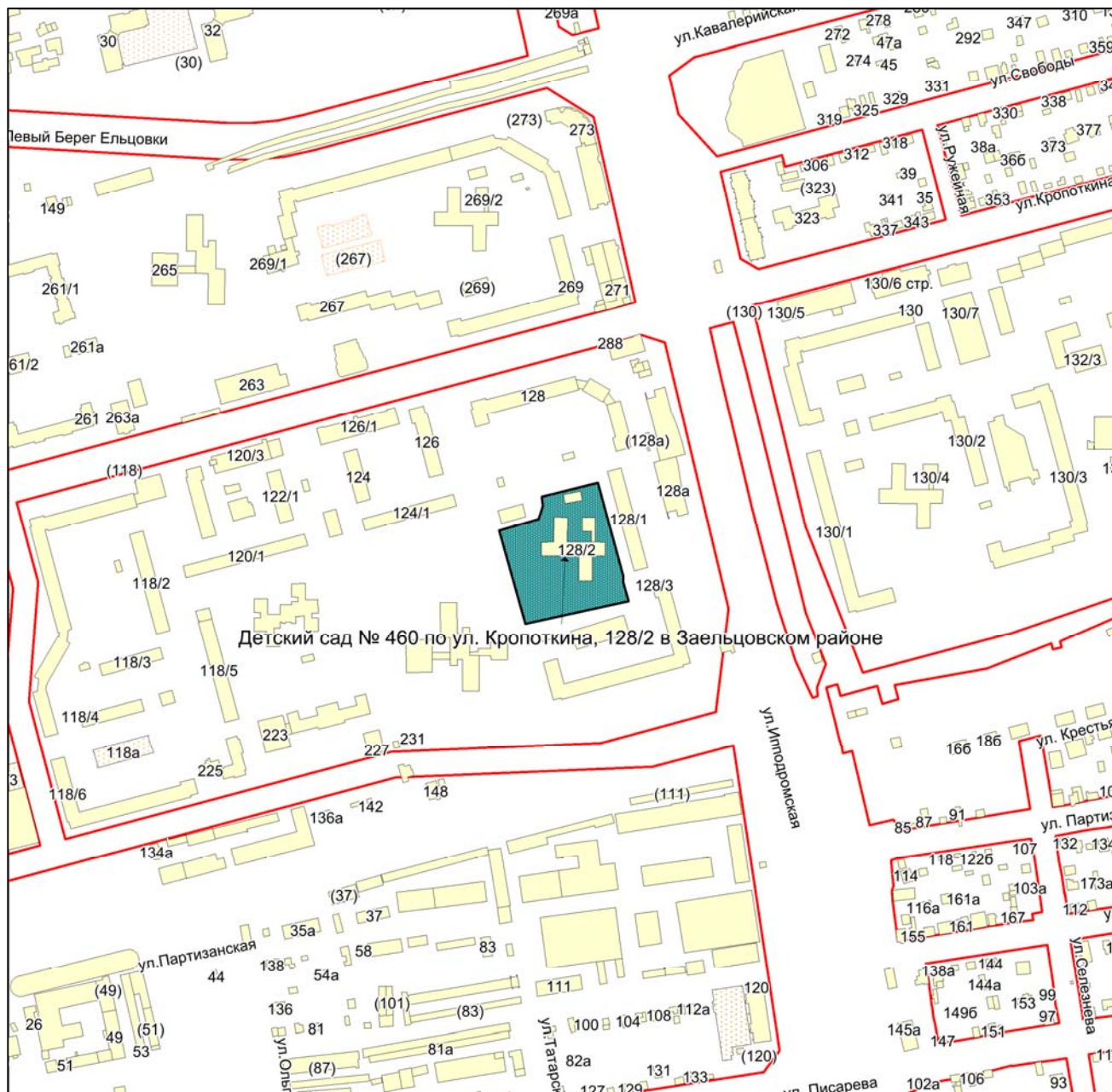

Масштаб 1:4500

Приложение 39
к Перечню мероприятий (инвестиционных
проектов) по проектированию, строительству и
реконструкции объектов социальной
инфраструктуры города Новосибирска

Фрагмент карты города Новосибирска



Масштаб 1:4500

Приложение 40
к Перечню мероприятий (инвестиционных
проектов) по проектированию, строительству и
реконструкции объектов социальной
инфраструктуры города Новосибирска

Фрагмент карты города Новосибирска

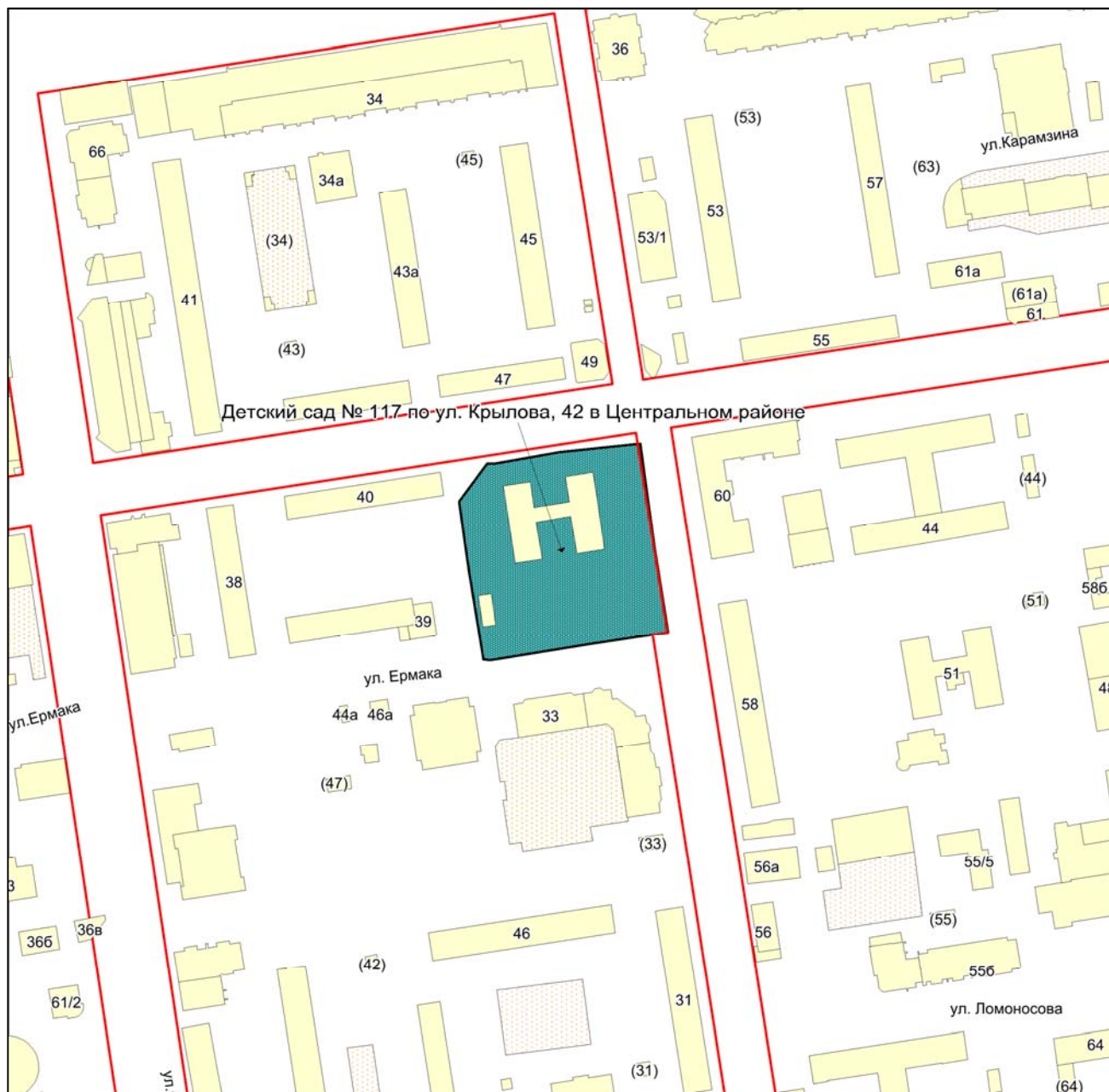

Масштаб 1:4500

Приложение 41
к Перечню мероприятий (инвестиционных
проектов) по проектированию, строительству и
реконструкции объектов социальной
инфраструктуры города Новосибирска

Фрагмент карты города Новосибирска

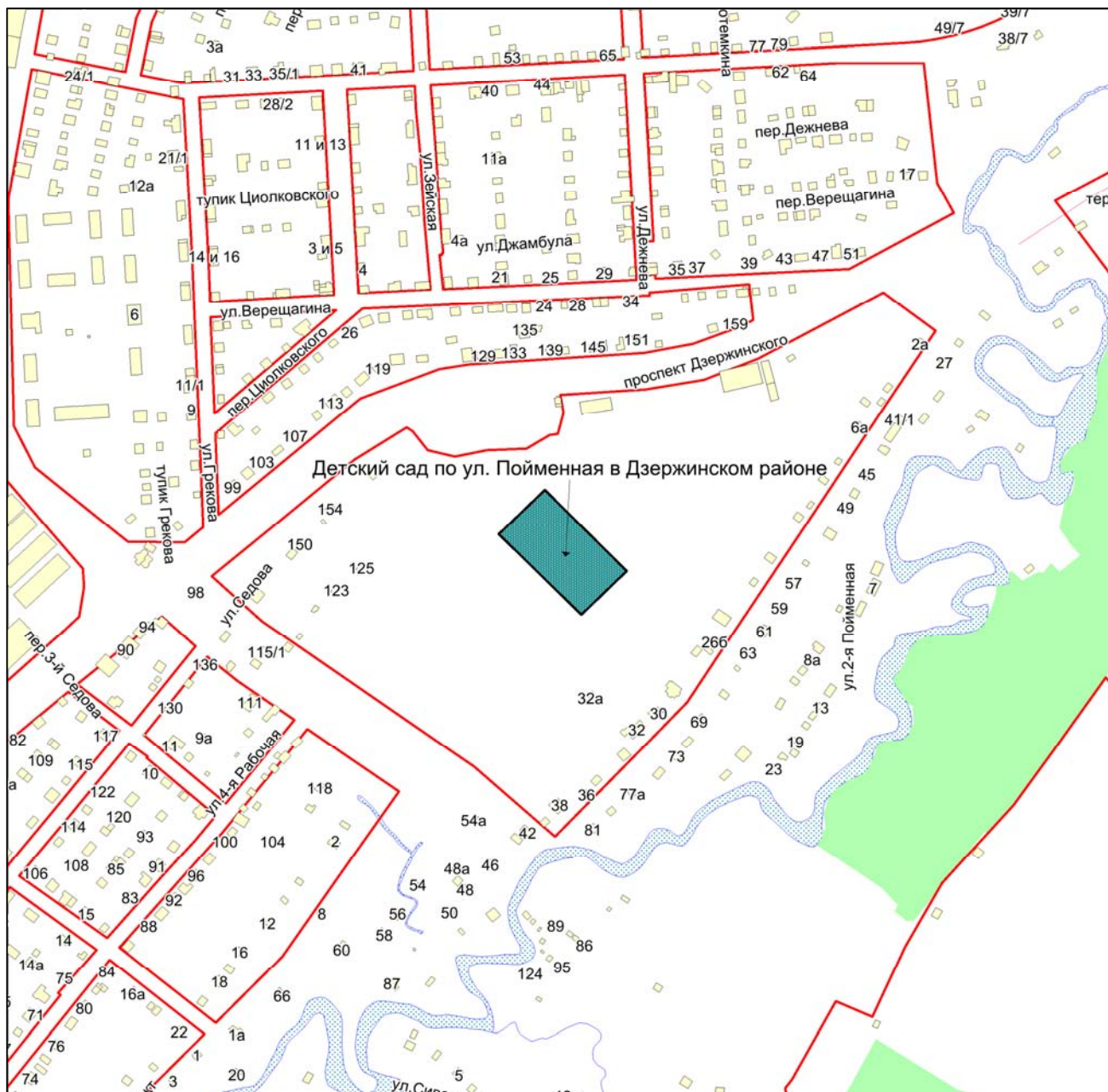

Масштаб 1:4500

Приложение 42
к Перечню мероприятий (инвестиционных
проектов) по проектированию, строительству и
реконструкции объектов социальной
инфраструктуры города Новосибирска

Фрагмент карты города Новосибирска

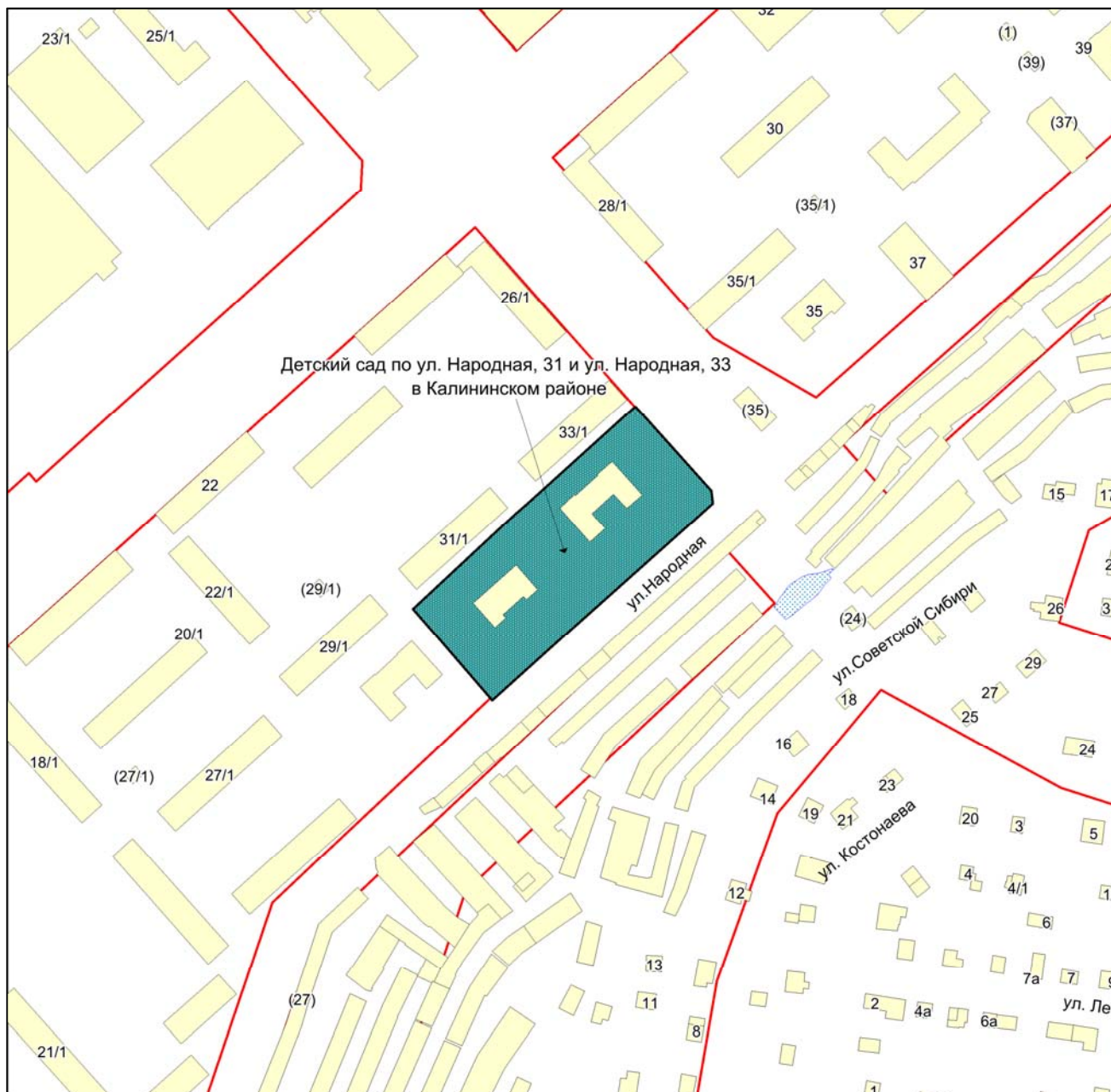

Масштаб 1:2250

Приложение 43
к Перечню мероприятий (инвестиционных
проектов) по проектированию, строительству и
реконструкции объектов социальной
инфраструктуры города Новосибирска

Фрагмент карты города Новосибирска



Масштаб 1:4500

Приложение 44
к Перечню мероприятий (инвестиционных
проектов) по проектированию, строительству и
реконструкции объектов социальной
инфраструктуры города Новосибирска

Фрагмент карты города Новосибирска

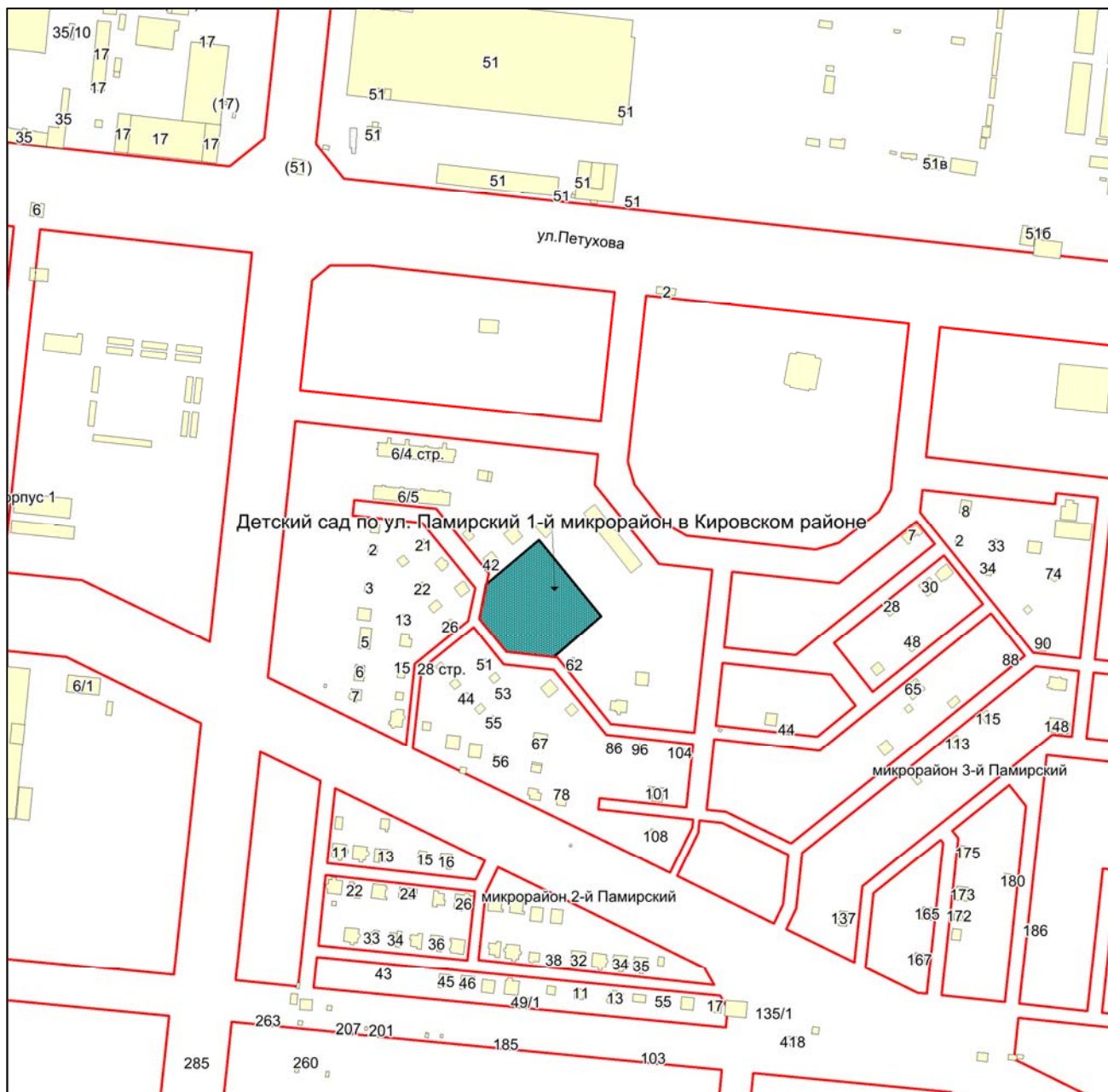

Масштаб 1:4500

Приложение 45
к Перечню мероприятий (инвестиционных
проектов) по проектированию, строительству и
реконструкции объектов социальной
инфраструктуры города Новосибирска

Фрагмент карты города Новосибирска

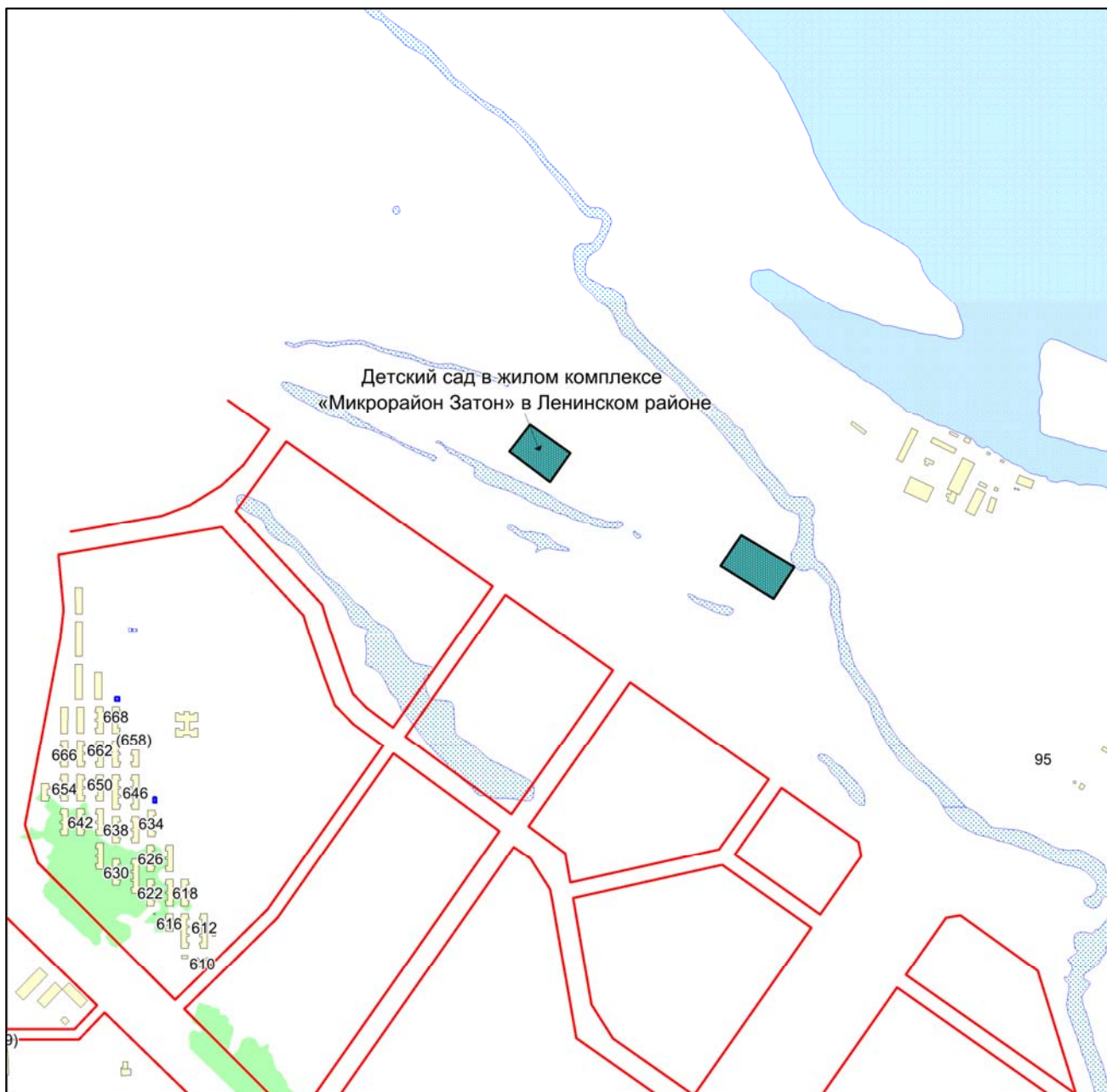

Масштаб 1:9000

Приложение 46
к Перечню мероприятий (инвестиционных
проектов) по проектированию, строительству и
реконструкции объектов социальной
инфраструктуры города Новосибирска

Фрагмент карты города Новосибирска



Масштаб 1:4500

Приложение 47
к Перечню мероприятий (инвестиционных
проектов) по проектированию, строительству и
реконструкции объектов социальной
инфраструктуры города Новосибирска

Фрагмент карты города Новосибирска



Масштаб 1:4500

Приложение 48
к Перечню мероприятий (инвестиционных
проектов) по проектированию, строительству и
реконструкции объектов социальной
инфраструктуры города Новосибирска

Фрагмент карты города Новосибирска



Масштаб 1:4500

Приложение 49
к Перечню мероприятий (инвестиционных проектов) по проектированию, строительству и реконструкции объектов социальной инфраструктуры города Новосибирска

Фрагмент карты города Новосибирска



Масштаб 1:4500

Приложение 50
к Перечню мероприятий (инвестиционных
проектов) по проектированию, строительству и
реконструкции объектов социальной
инфраструктуры города Новосибирска

Фрагмент карты города Новосибирска

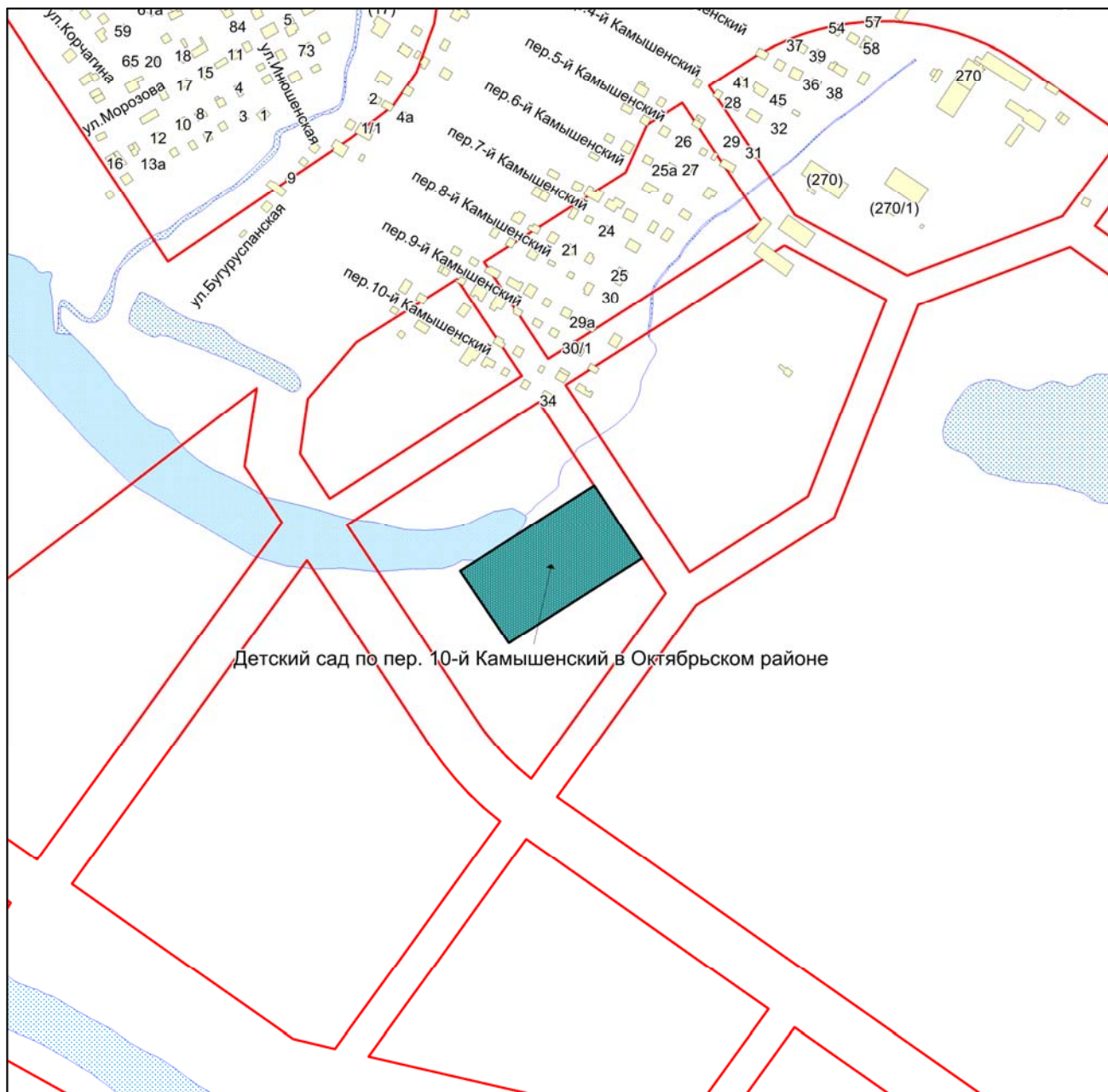

Масштаб 1:4500

Приложение 51
к Перечню мероприятий (инвестиционных
проектов) по проектированию, строительству и
реконструкции объектов социальной
инфраструктуры города Новосибирска

Фрагмент карты города Новосибирска



Масштаб 1:4500

Приложение 52
к Перечню мероприятий (инвестиционных
проектов) по проектированию, строительству и
реконструкции объектов социальной
инфраструктуры города Новосибирска

Фрагмент карты города Новосибирска



Масштаб 1:4500

Приложение 53
к Перечню мероприятий (инвестиционных
проектов) по проектированию, строительству и
реконструкции объектов социальной
инфраструктуры города Новосибирска

Фрагмент карты города Новосибирска

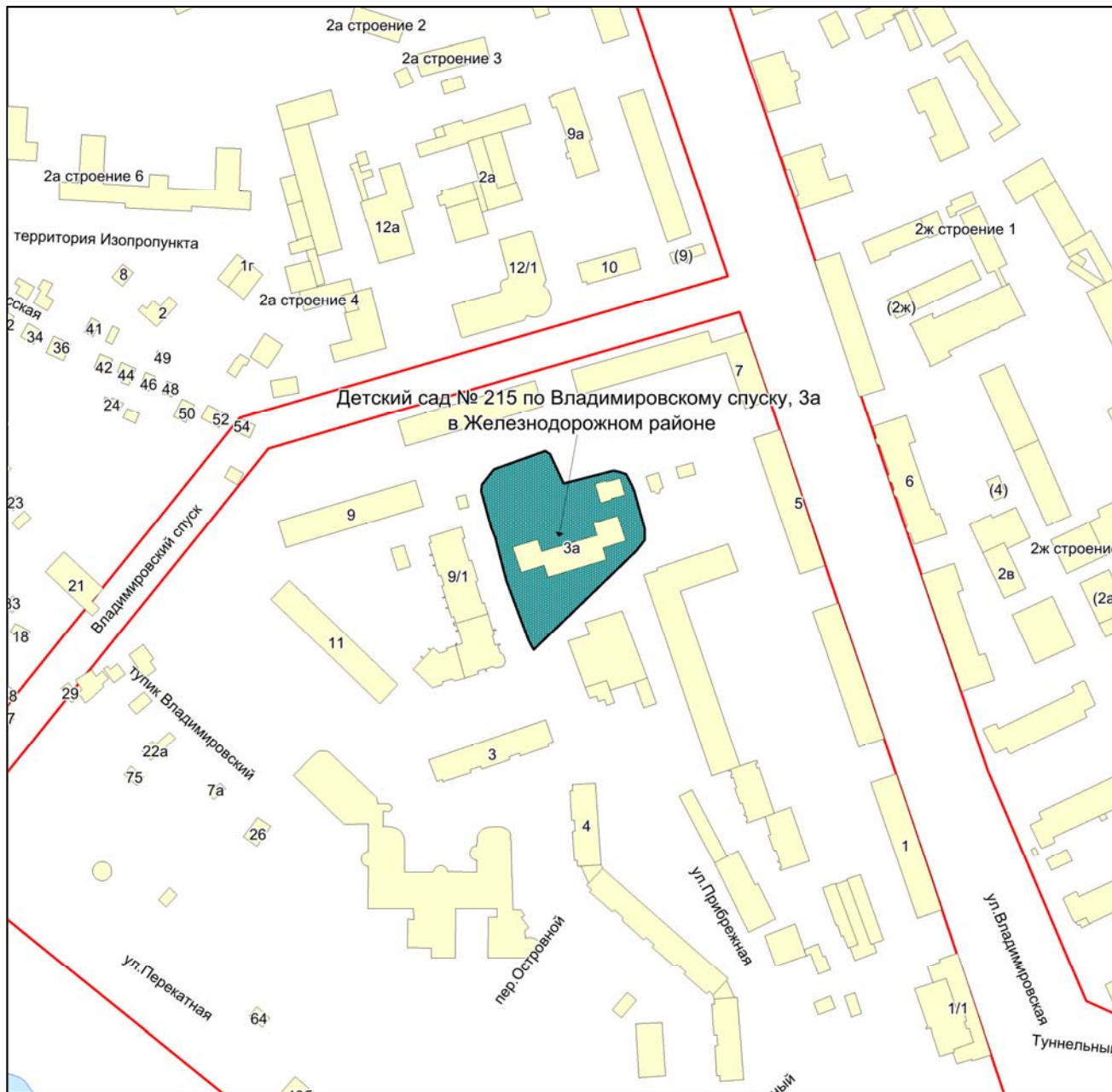

Масштаб 1:4500

Приложение 55
к Перечню мероприятий (инвестиционных
проектов) по проектированию, строительству и
реконструкции объектов социальной
инфраструктуры города Новосибирска

Фрагмент карты города Новосибирска

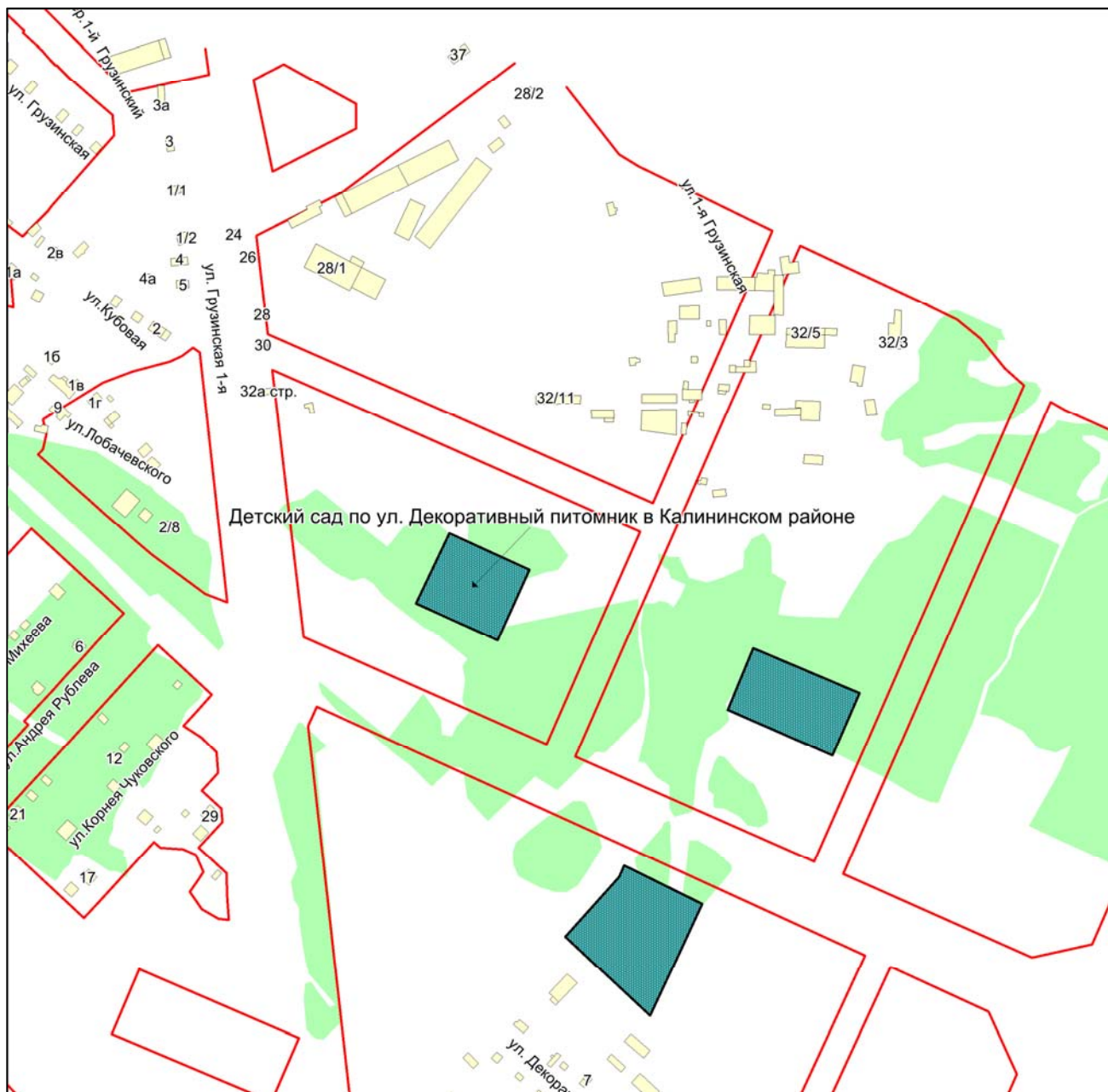

Масштаб 1:4500

Приложение 56
к Перечню мероприятий (инвестиционных
проектов) по проектированию, строительству и
реконструкции объектов социальной
инфраструктуры города Новосибирска

Фрагмент карты города Новосибирска

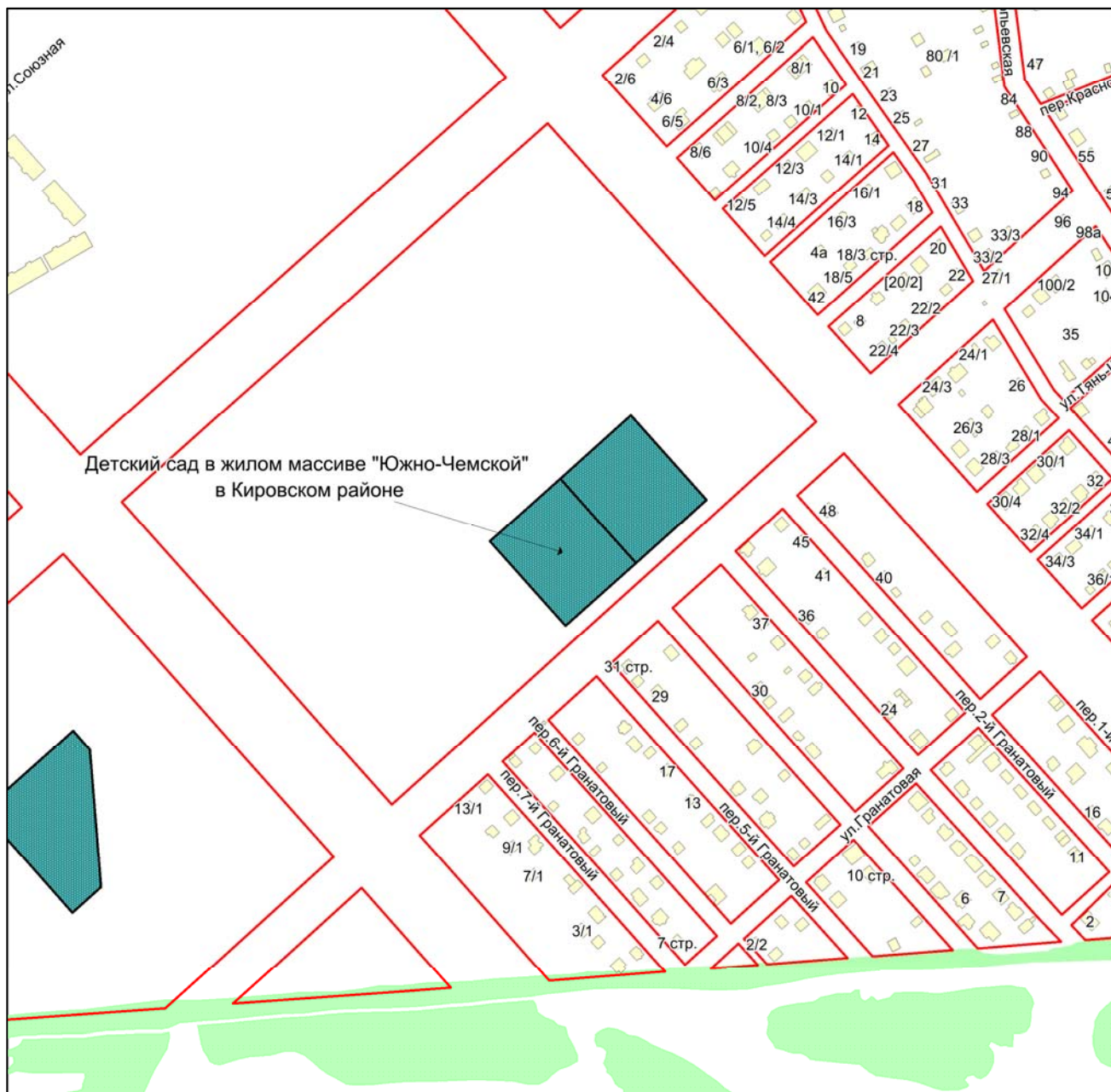

Масштаб 1:4500

Приложение 57
к Перечню мероприятий (инвестиционных
проектов) по проектированию, строительству и
реконструкции объектов социальной
инфраструктуры города Новосибирска

Фрагмент карты города Новосибирска

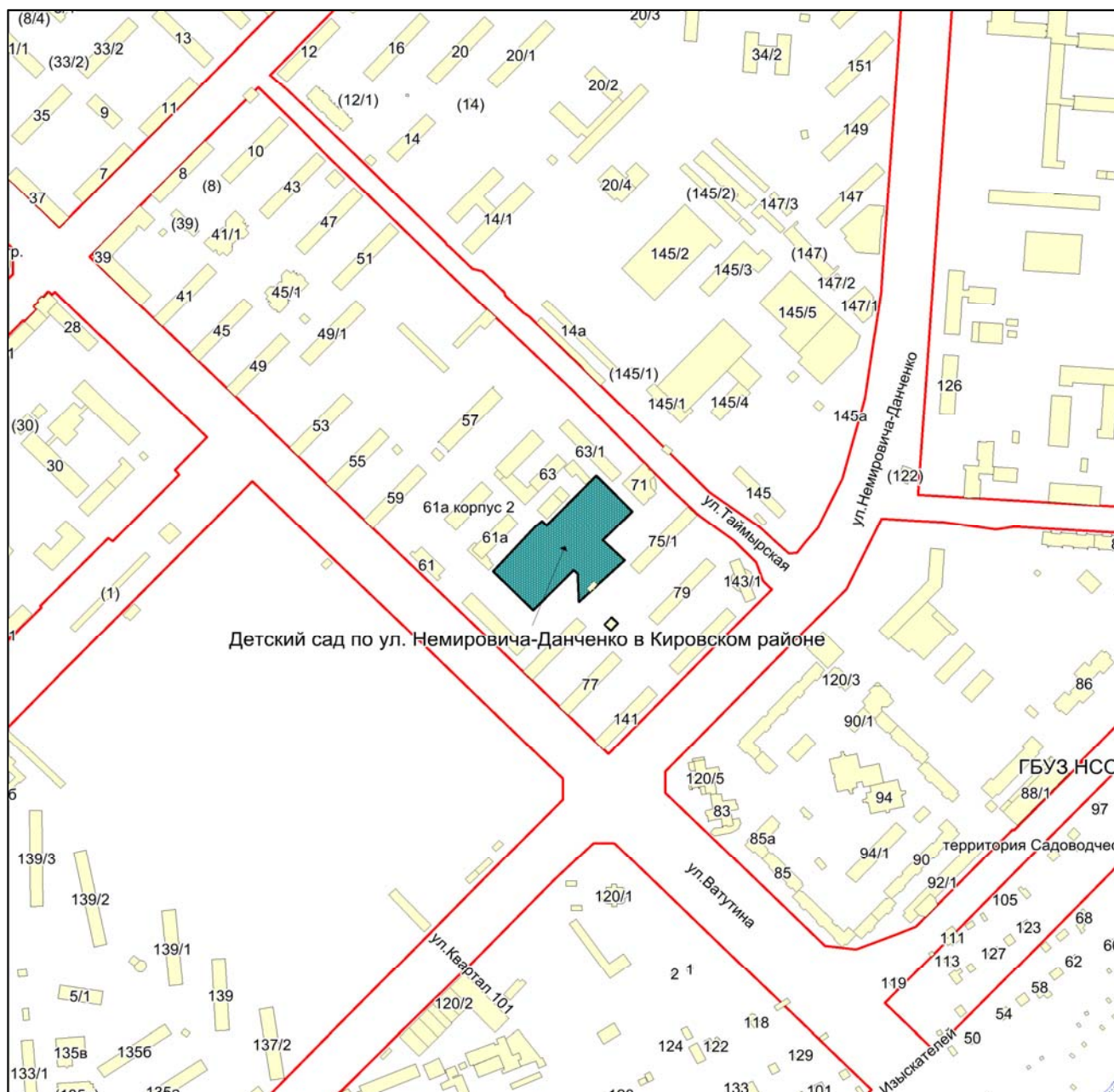

Масштаб 1:4500

Приложение 58
к Перечню мероприятий (инвестиционных
проектов) по проектированию, строительству и
реконструкции объектов социальной
инфраструктуры города Новосибирска

Фрагмент карты города Новосибирска

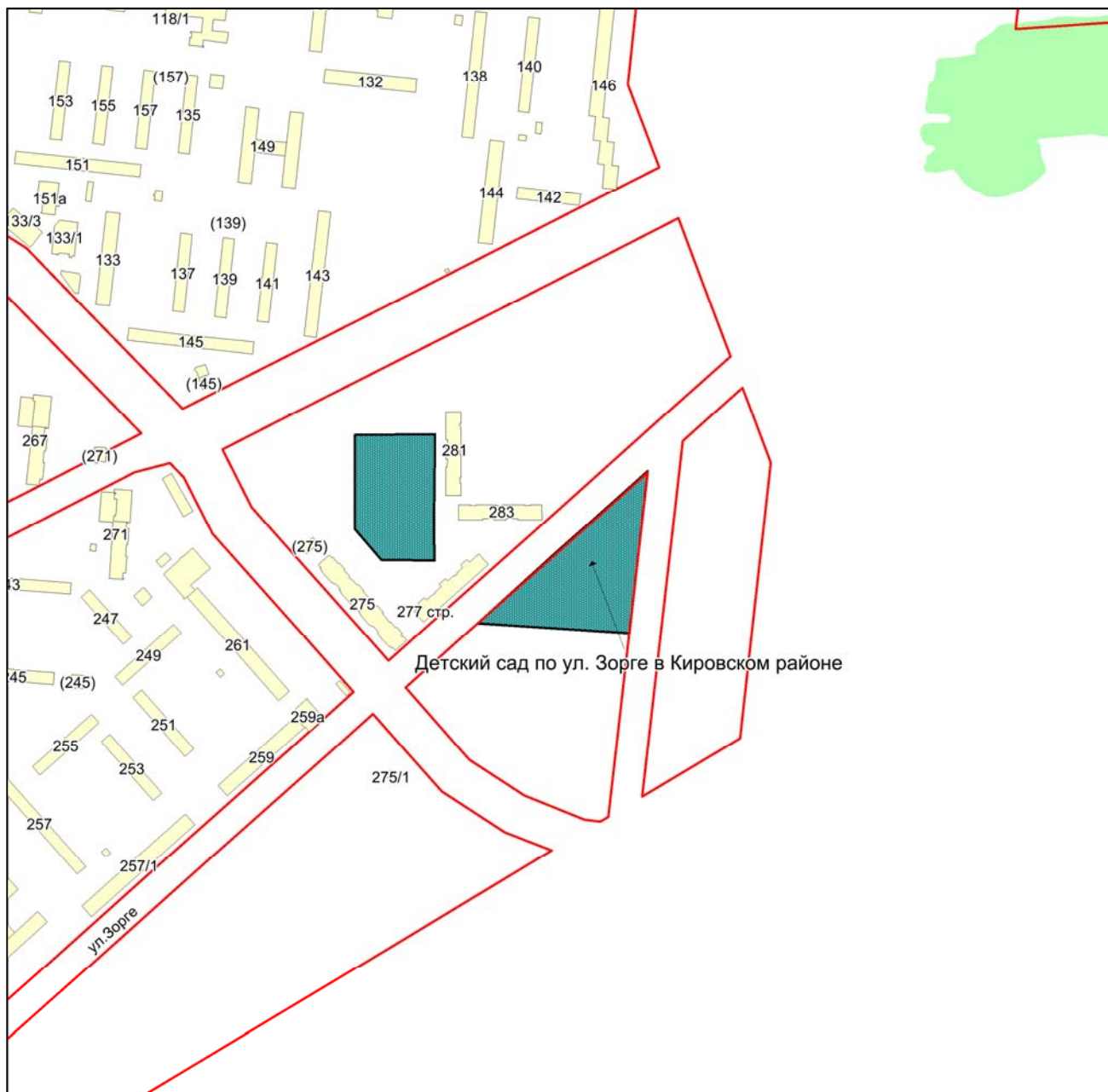

Масштаб 1:4500

Приложение 59
к Перечню мероприятий (инвестиционных
проектов) по проектированию, строительству и
реконструкции объектов социальной
инфраструктуры города Новосибирска

Фрагмент карты города Новосибирска



Масштаб 1:4500

Приложение 60
к Перечню мероприятий (инвестиционных
проектов) по проектированию, строительству и
реконструкции объектов социальной
инфраструктуры города Новосибирска

Фрагмент карты города Новосибирска

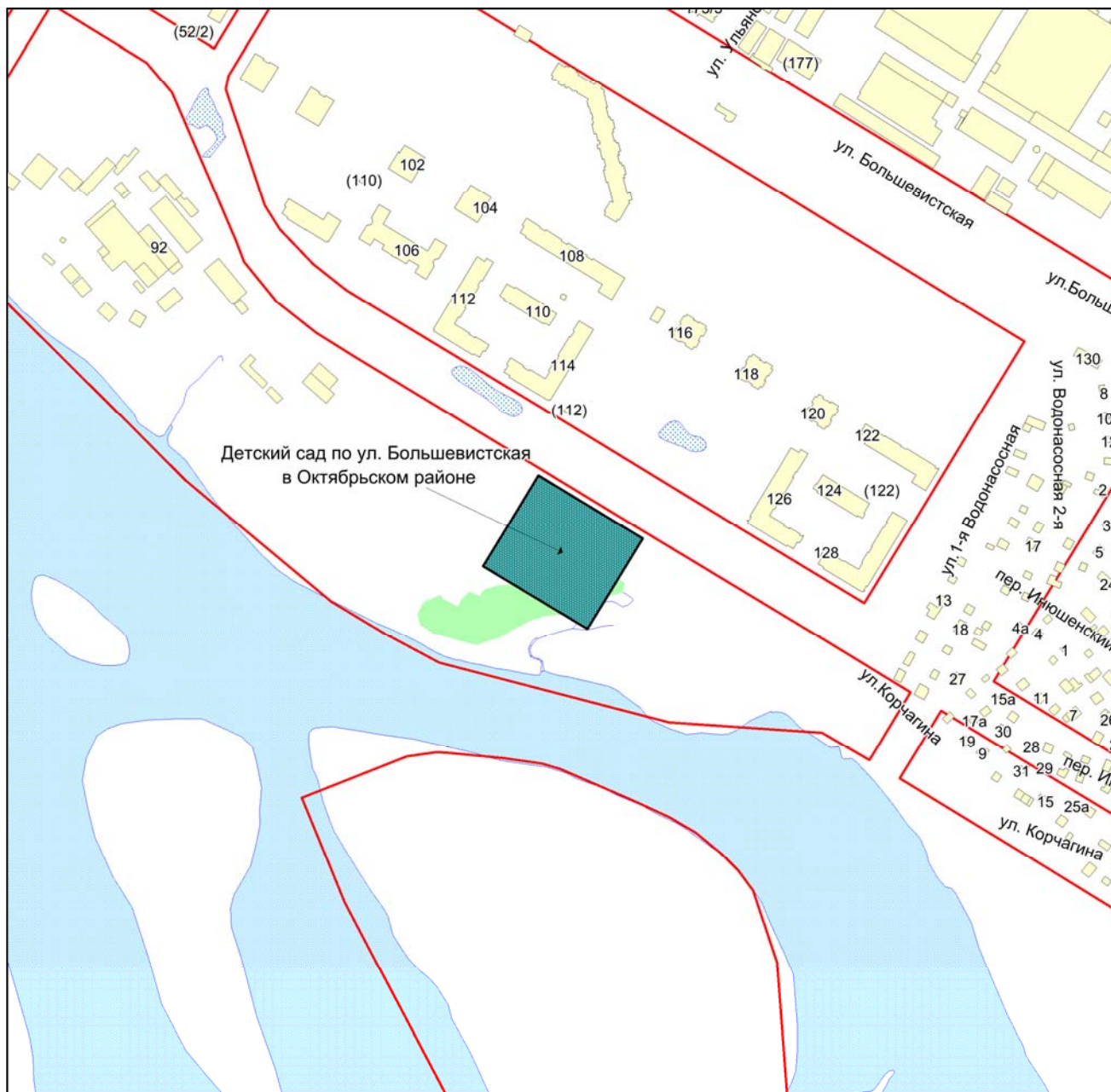

Масштаб 1:4500

Приложение 61
к Перечню мероприятий (инвестиционных
проектов) по проектированию, строительству и
реконструкции объектов социальной
инфраструктуры города Новосибирска

Фрагмент карты города Новосибирска

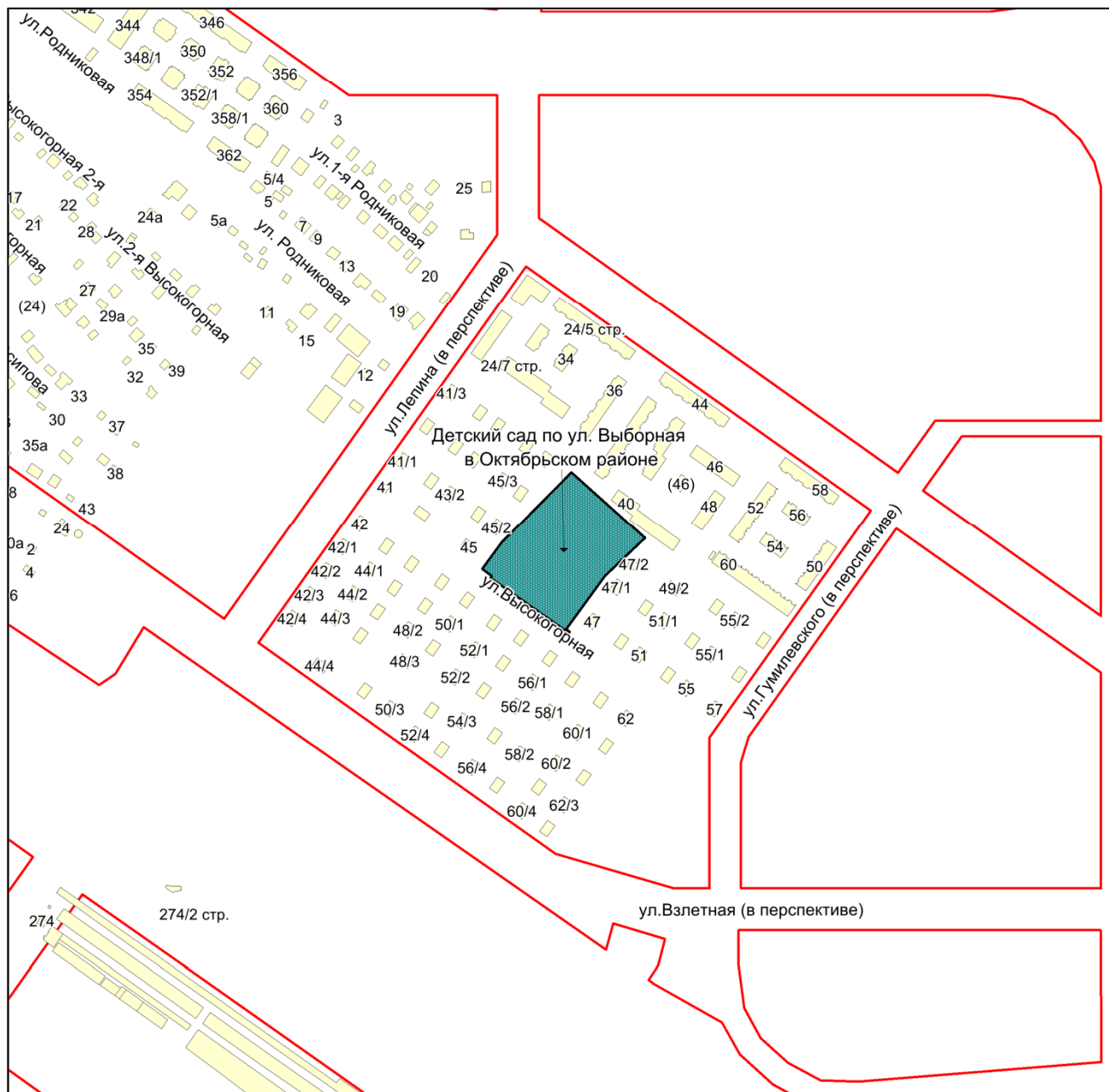

Масштаб 1:4500

Приложение 62
к Перечню мероприятий (инвестиционных
проектов) по проектированию, строительству и
реконструкции объектов социальной
инфраструктуры города Новосибирска

Фрагмент карты города Новосибирска



Масштаб 1:4500

Приложение 63
к Перечню мероприятий (инвестиционных
проектов) по проектированию, строительству и
реконструкции объектов социальной
инфраструктуры города Новосибирска

Фрагмент карты города Новосибирска



Масштаб 1:4500

Приложение 64
к Перечню мероприятий (инвестиционных
проектов) по проектированию, строительству и
реконструкции объектов социальной
инфраструктуры города Новосибирска

Фрагмент карты города Новосибирска



Масштаб 1:4500

Приложение 65
к Перечню мероприятий (инвестиционных
проектов) по проектированию, строительству и
реконструкции объектов социальной
инфраструктуры города Новосибирска

Фрагмент карты города Новосибирска



Масштаб 1:4500

Приложение 66
к Перечню мероприятий (инвестиционных
проектов) по проектированию, строительству и
реконструкции объектов социальной
инфраструктуры города Новосибирска

Фрагмент карты города Новосибирска



Масштаб 1:4500

Приложение 67
к Перечню мероприятий (инвестиционных
проектов) по проектированию, строительству и
реконструкции объектов социальной
инфраструктуры города Новосибирска

Фрагмент карты города Новосибирска



Масштаб 1:4500

Приложение 68
к Перечню мероприятий (инвестиционных
проектов) по проектированию, строительству и
реконструкции объектов социальной
инфраструктуры города Новосибирска

Фрагмент карты города Новосибирска



Масштаб 1:2250

Приложение 69
к Перечню мероприятий (инвестиционных
проектов) по проектированию, строительству и
реконструкции объектов социальной
инфраструктуры города Новосибирска

Фрагмент карты города Новосибирска

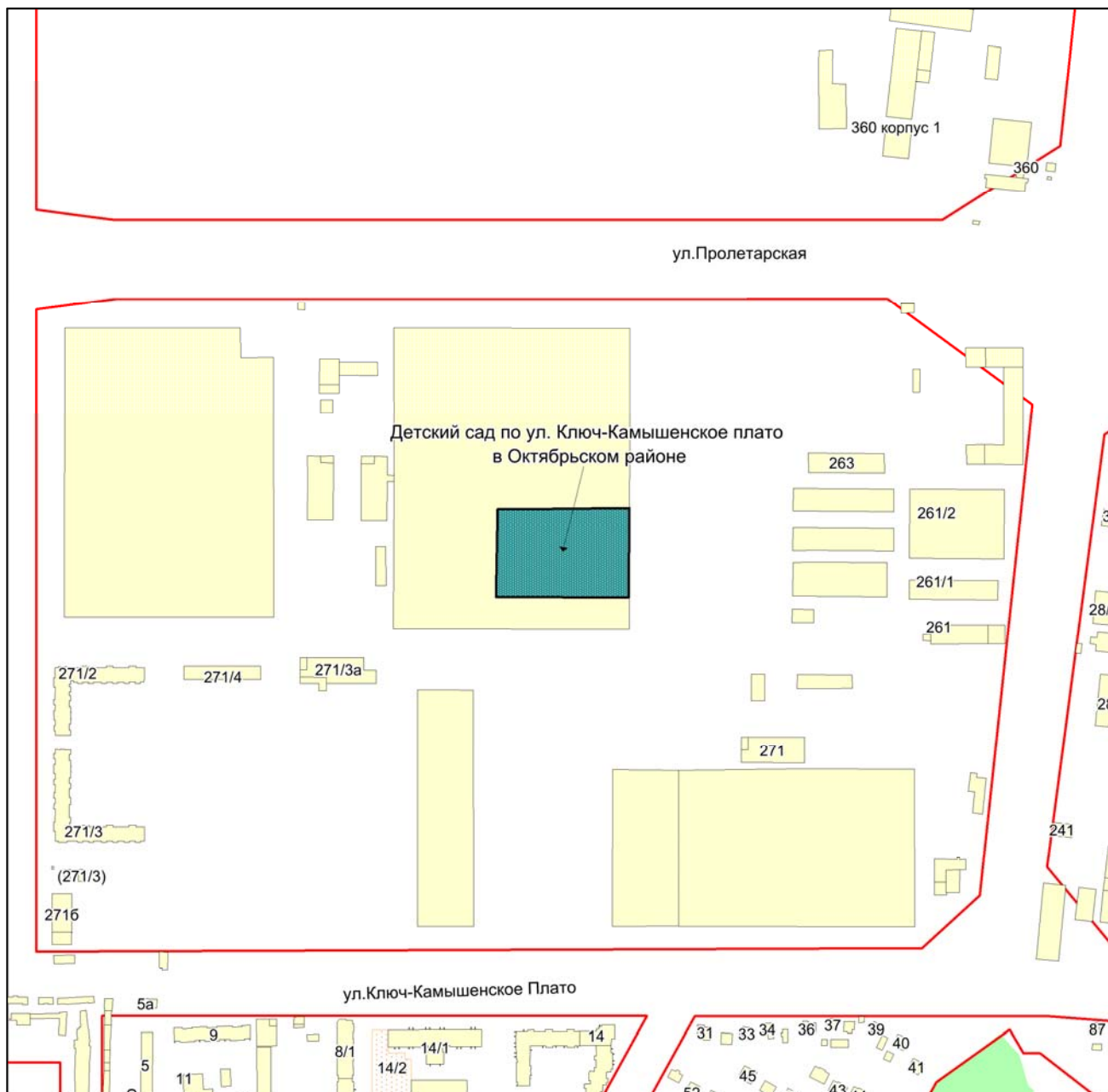

Масштаб 1:4500

Приложение 70
к Перечню мероприятий (инвестиционных
проектов) по проектированию, строительству и
реконструкции объектов социальной
инфраструктуры города Новосибирска

Фрагмент карты города Новосибирска

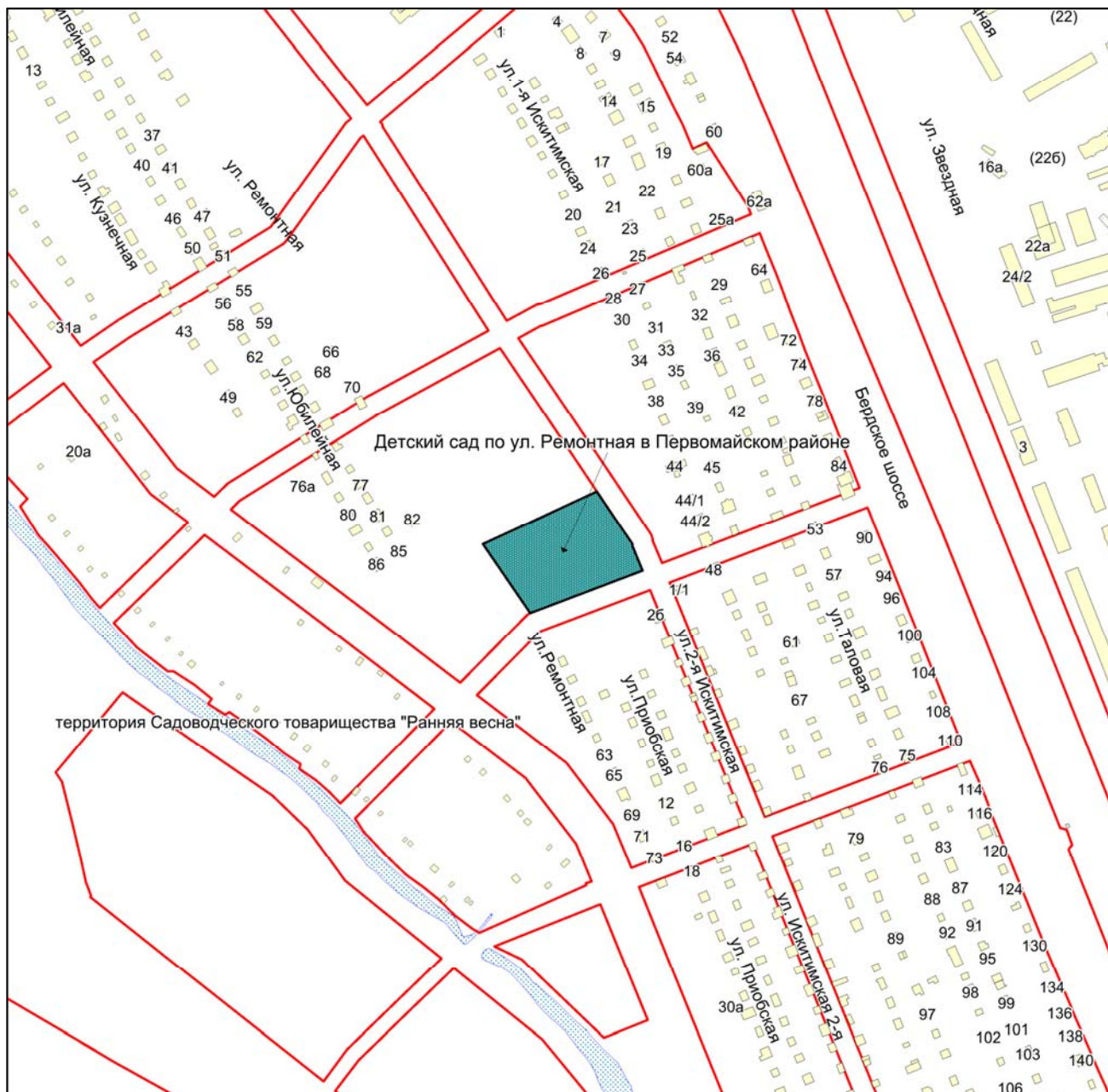

Масштаб 1:4500

Приложение 71
к Перечню мероприятий (инвестиционных
проектов) по проектированию, строительству и
реконструкции объектов социальной
инфраструктуры города Новосибирска

Фрагмент карты города Новосибирска



Масштаб 1:4500

Приложение 72
к Перечню мероприятий (инвестиционных
проектов) по проектированию, строительству и
реконструкции объектов социальной
инфраструктуры города Новосибирска

Фрагмент карты города Новосибирска



Масштаб 1:4500

Приложение 73
к Перечню мероприятий (инвестиционных
проектов) по проектированию, строительству и
реконструкции объектов социальной
инфраструктуры города Новосибирска

Фрагмент карты города Новосибирска

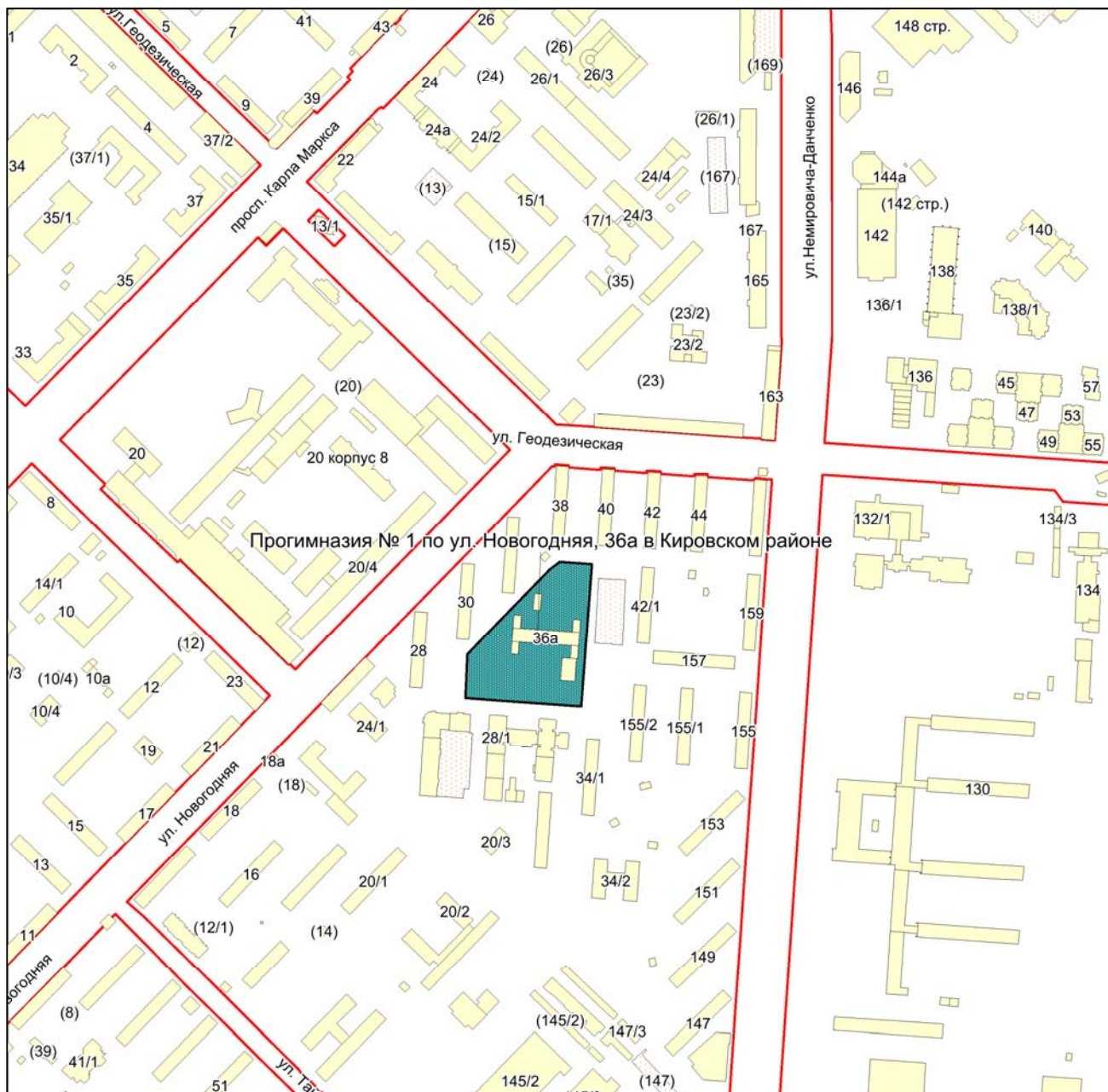

Масштаб 1:4500

Приложение 74
к Перечню мероприятий (инвестиционных проектов)
по проектированию, строительству и реконструкции объектов
социальной инфраструктуры города Новосибирска

Фрагмент карты города Новосибирска

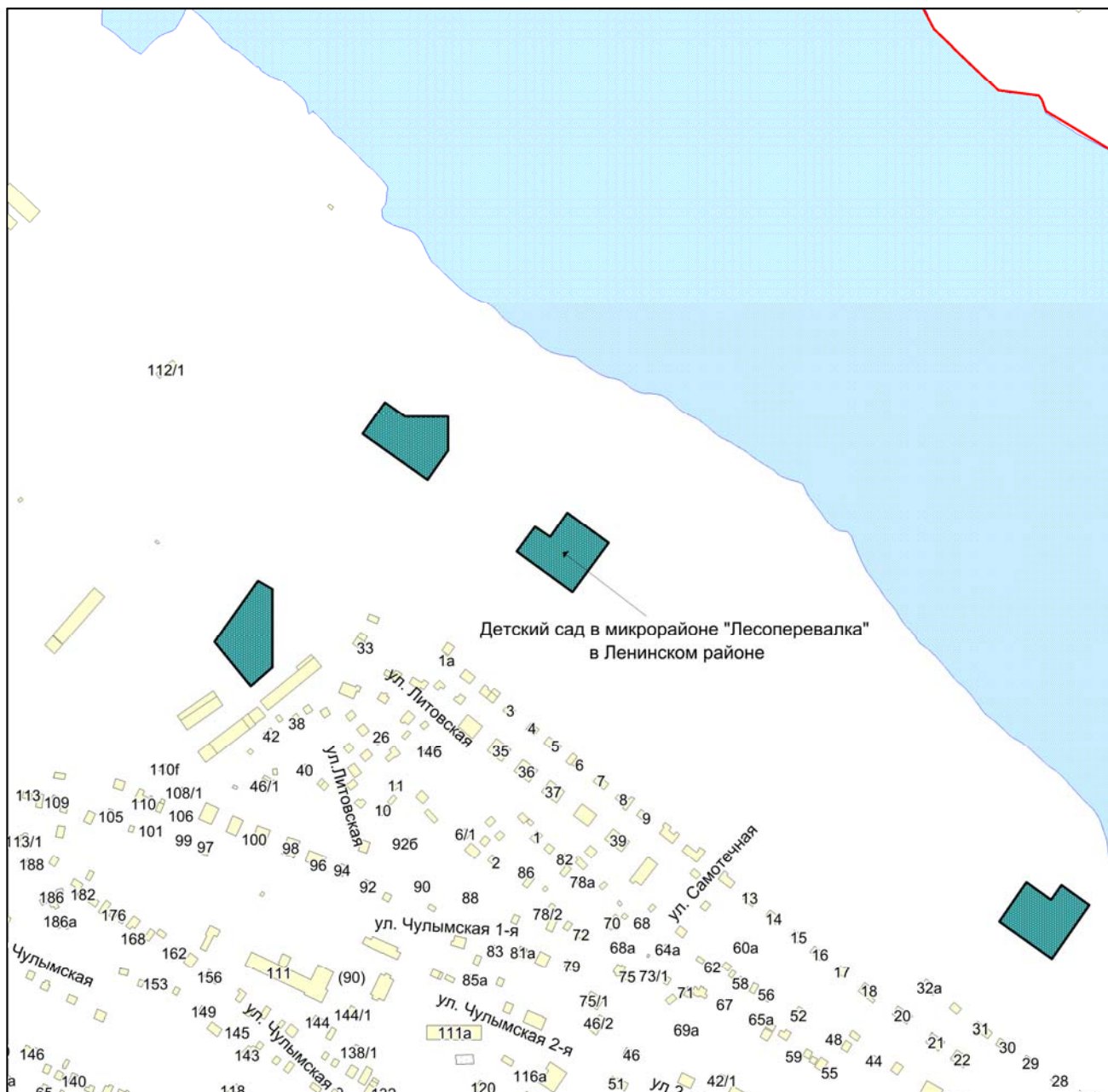

Масштаб 1:4500

Приложение 75
к Перечню мероприятий (инвестиционных
проектов) по проектированию, строительству и
реконструкции объектов социальной
инфраструктуры города Новосибирска

Фрагмент карты города Новосибирска

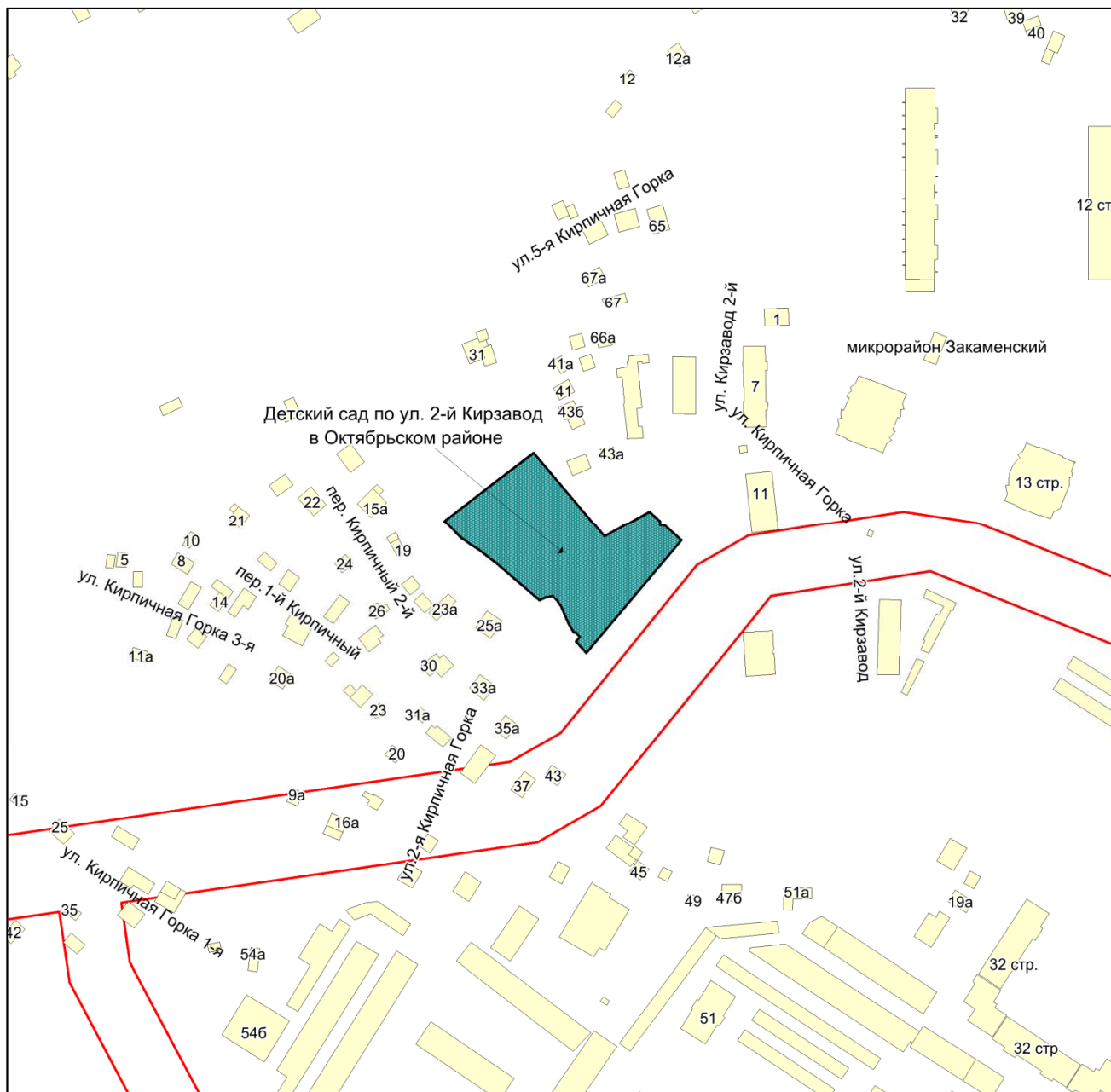

Масштаб 1:2250

Приложение 76
к Перечню мероприятий (инвестиционных
проектов) по проектированию, строительству и
реконструкции объектов социальной
инфраструктуры города Новосибирска

Фрагмент карты города Новосибирска



Масштаб 1:2250

Приложение 77
к Перечню мероприятий (инвестиционных
проектов) по проектированию, строительству и
реконструкции объектов социальной
инфраструктуры города Новосибирска

Фрагмент карты города Новосибирска

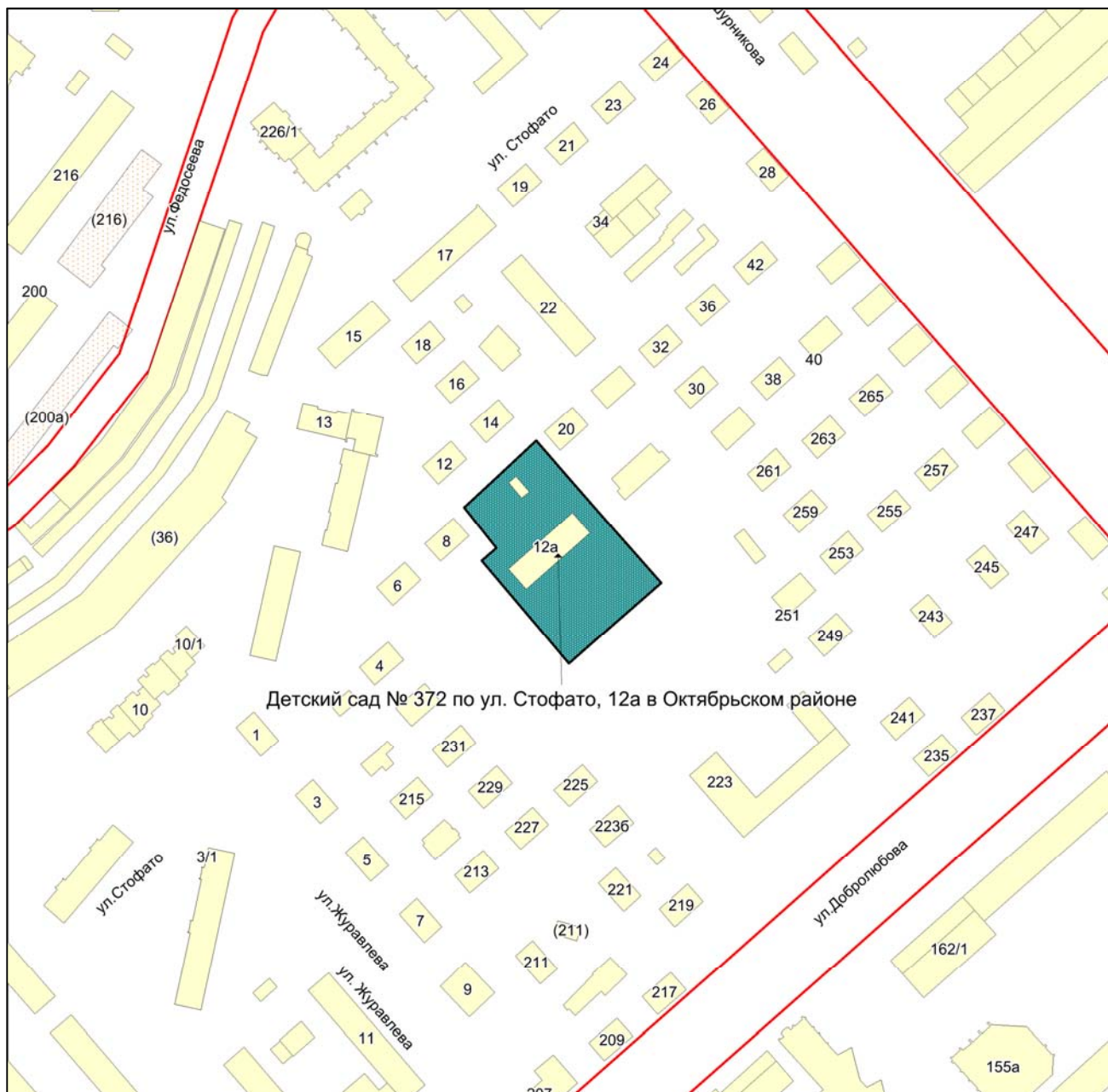

Масштаб 1:2250

Приложение 78
к Перечню мероприятий (инвестиционных
проектов) по проектированию, строительству и
реконструкции объектов социальной
инфраструктуры города Новосибирска

Фрагмент карты города Новосибирска



Масштаб 1:4500

Приложение 79
к Перечню мероприятий (инвестиционных
проектов) по проектированию, строительству и
реконструкции объектов социальной
инфраструктуры города Новосибирска

Фрагмент карты города Новосибирска

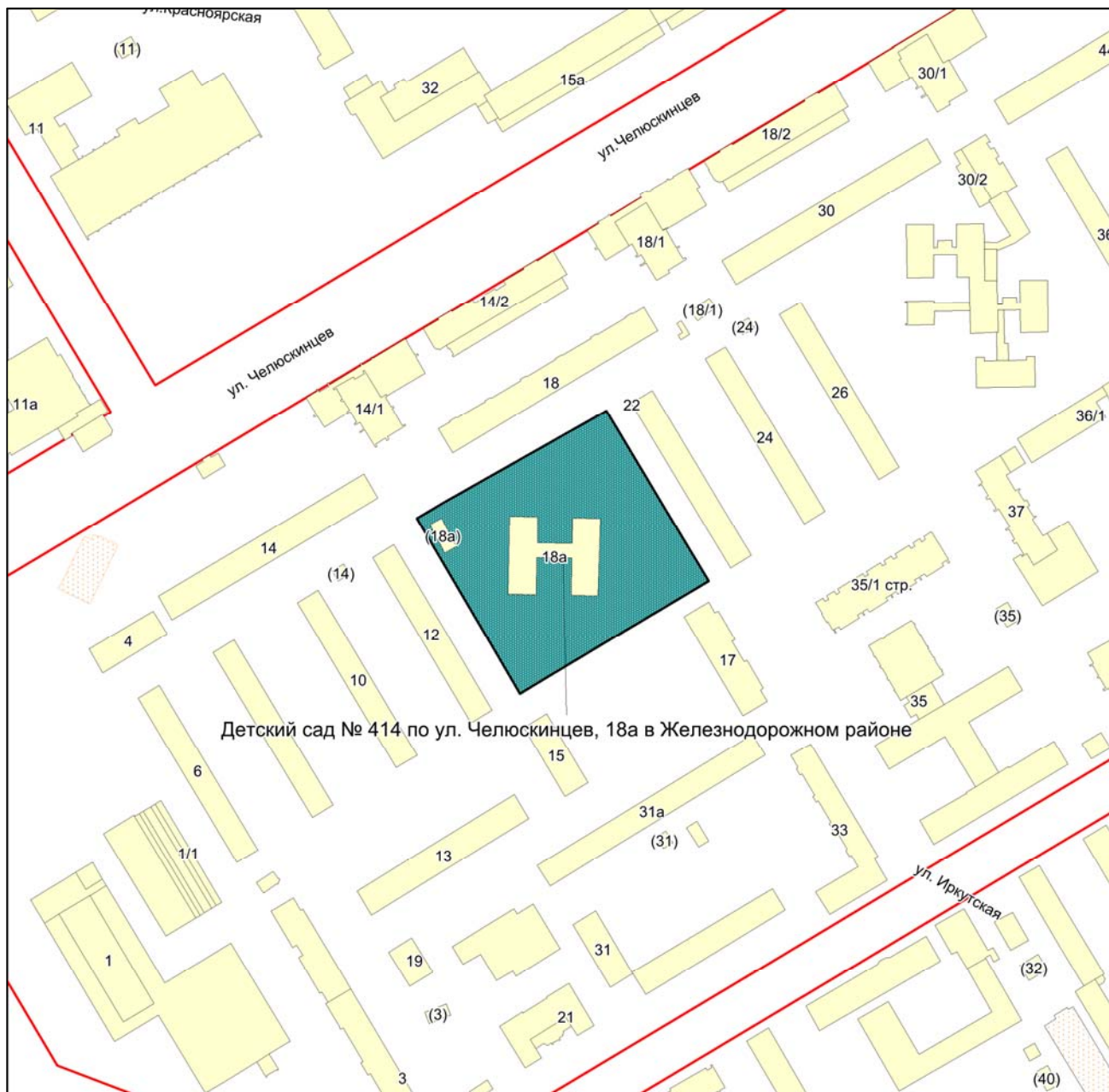

Масштаб 1:4500

Приложение 80
к Перечню мероприятий (инвестиционных
проектов) по проектированию, строительству и
реконструкции объектов социальной
инфраструктуры города Новосибирска

Фрагмент карты города Новосибирска

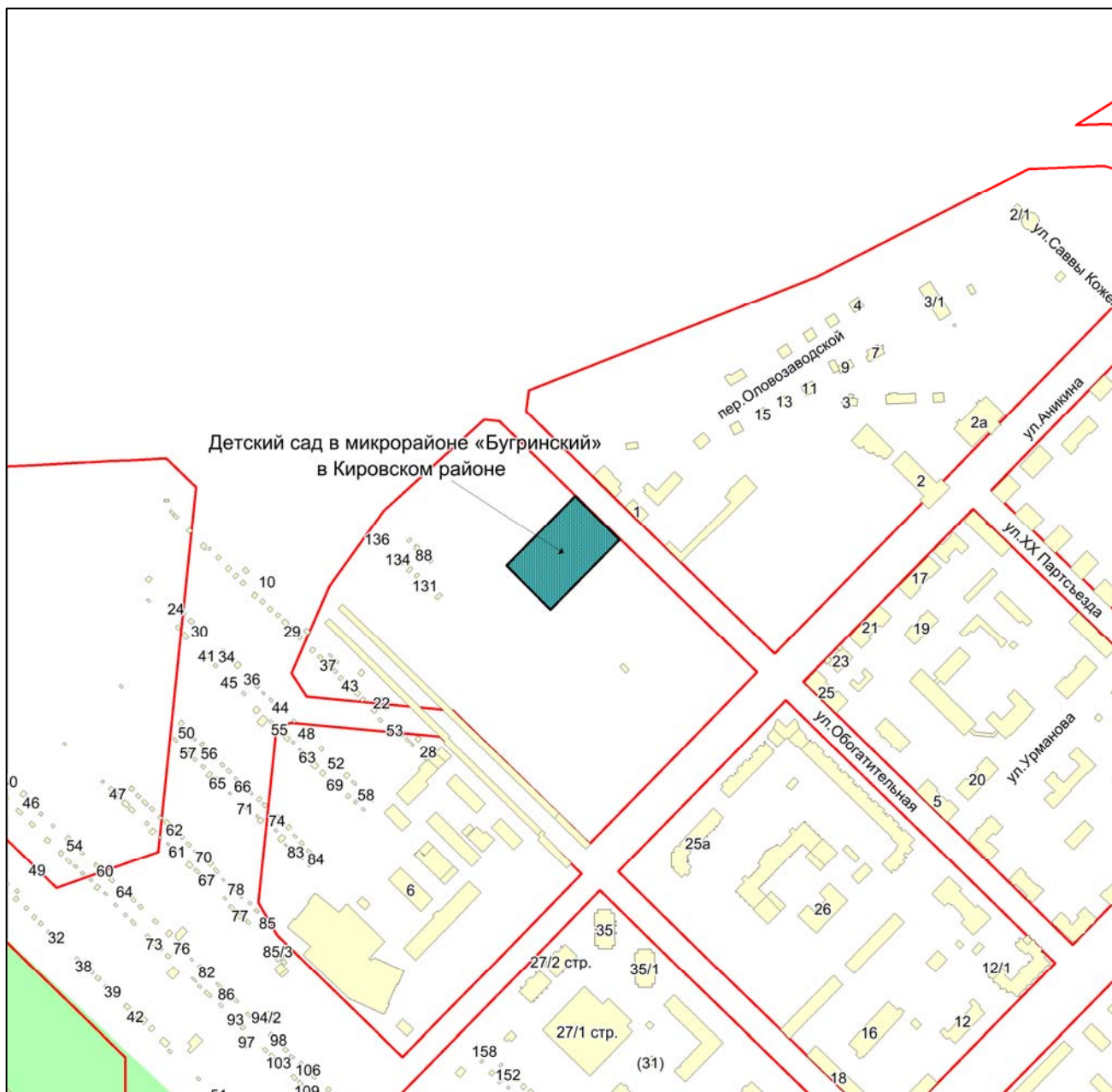

Масштаб 1:4500

Приложение 81
к Перечню мероприятий (инвестиционных
проектов) по проектированию, строительству и
реконструкции объектов социальной
инфраструктуры города Новосибирска

Фрагмент карты города Новосибирска



Масштаб 1:4500

Приложение 82
 к Перечню мероприятий (инвестиционных
 проектов) по проектированию, строительству и
 реконструкции объектов социальной
 инфраструктуры города Новосибирска

Фрагмент карты города Новосибирска

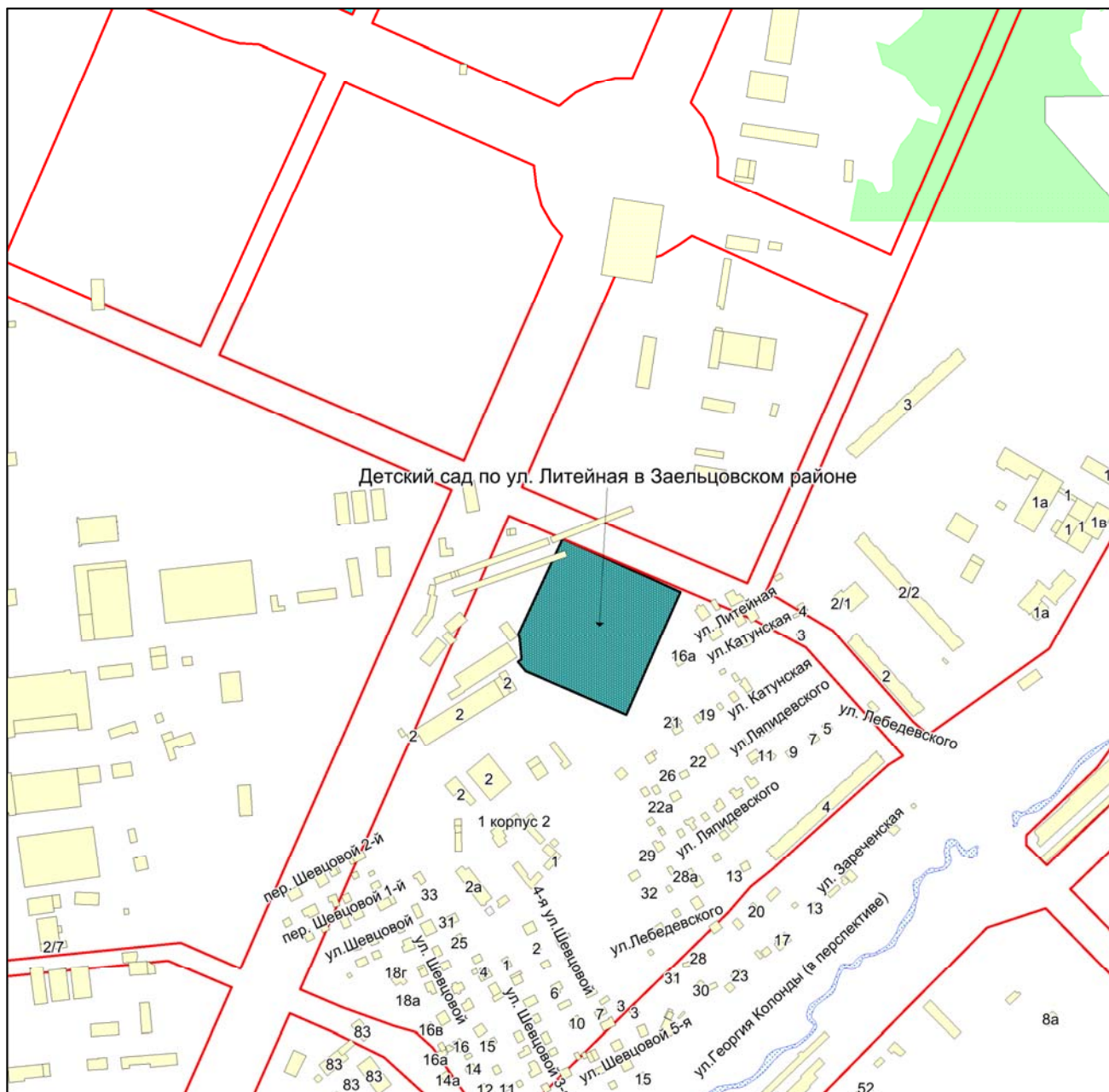

Масштаб 1:4500

Приложение 83
к Перечню мероприятий (инвестиционных
проектов) по проектированию, строительству и
реконструкции объектов социальной
инфраструктуры города Новосибирска

Фрагмент карты города Новосибирска



Масштаб 1:4500

Приложение 84
к Перечню мероприятий (инвестиционных
проектов) по проектированию, строительству и
реконструкции объектов социальной
инфраструктуры города Новосибирска

Фрагмент карты города Новосибирска



Масштаб 1:4500

Приложение 85
к Перечню мероприятий (инвестиционных
проектов) по проектированию, строительству и
реконструкции объектов социальной
инфраструктуры города Новосибирска

Фрагмент карты города Новосибирска



Масштаб 1:4500

Приложение 86
к Перечню мероприятий (инвестиционных
проектов) по проектированию, строительству и
реконструкции объектов социальной
инфраструктуры города Новосибирска

Фрагмент карты города Новосибирска



Масштаб 1:4500

Приложение 87
к Перечню мероприятий (инвестиционных
проектов) по проектированию, строительству и
реконструкции объектов социальной
инфраструктуры города Новосибирска

Фрагмент карты города Новосибирска

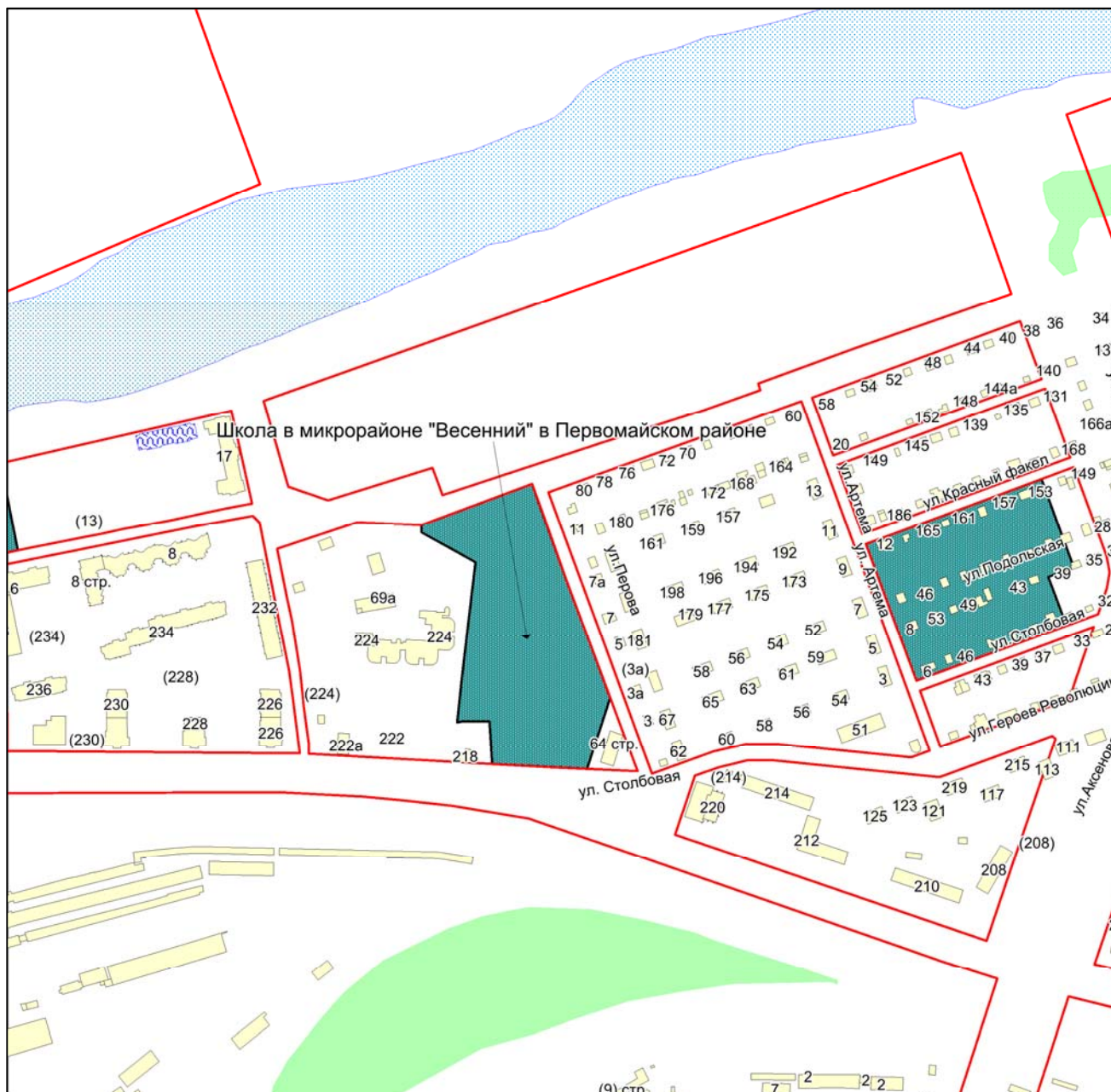

Масштаб 1:4500

Приложение 88
к Перечню мероприятий (инвестиционных
проектов) по проектированию, строительству и
реконструкции объектов социальной
инфраструктуры города Новосибирска

Фрагмент карты города Новосибирска

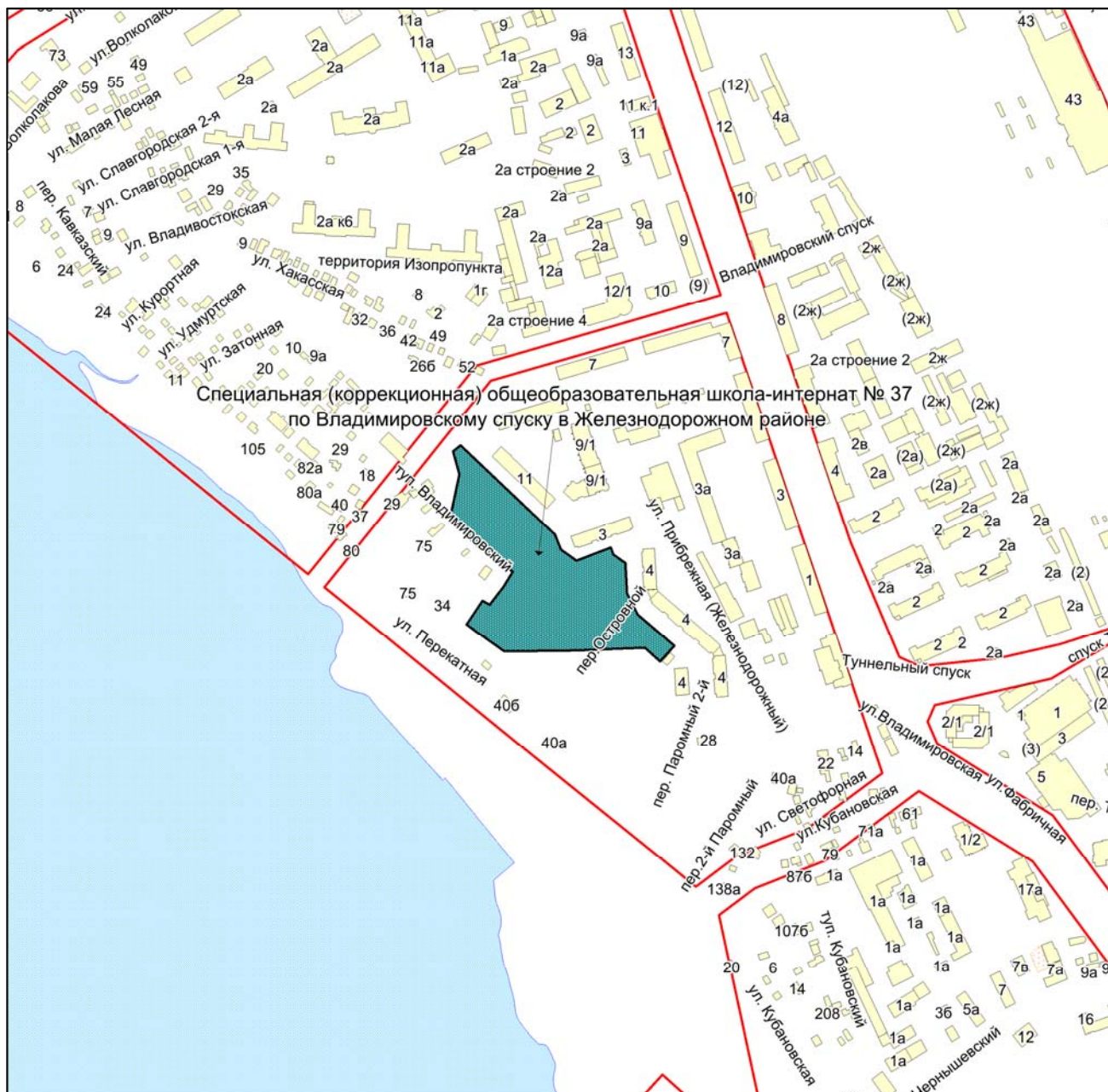

Масштаб 1:4500

Приложение 89
к Перечню мероприятий (инвестиционных
проектов) по проектированию, строительству и
реконструкции объектов социальной
инфраструктуры города Новосибирска

Фрагмент карты города Новосибирска



Масштаб 1:4500

Приложение 90
к Перечню мероприятий (инвестиционных
проектов) по проектированию, строительству и
реконструкции объектов социальной
инфраструктуры города Новосибирска

Фрагмент карты города Новосибирска

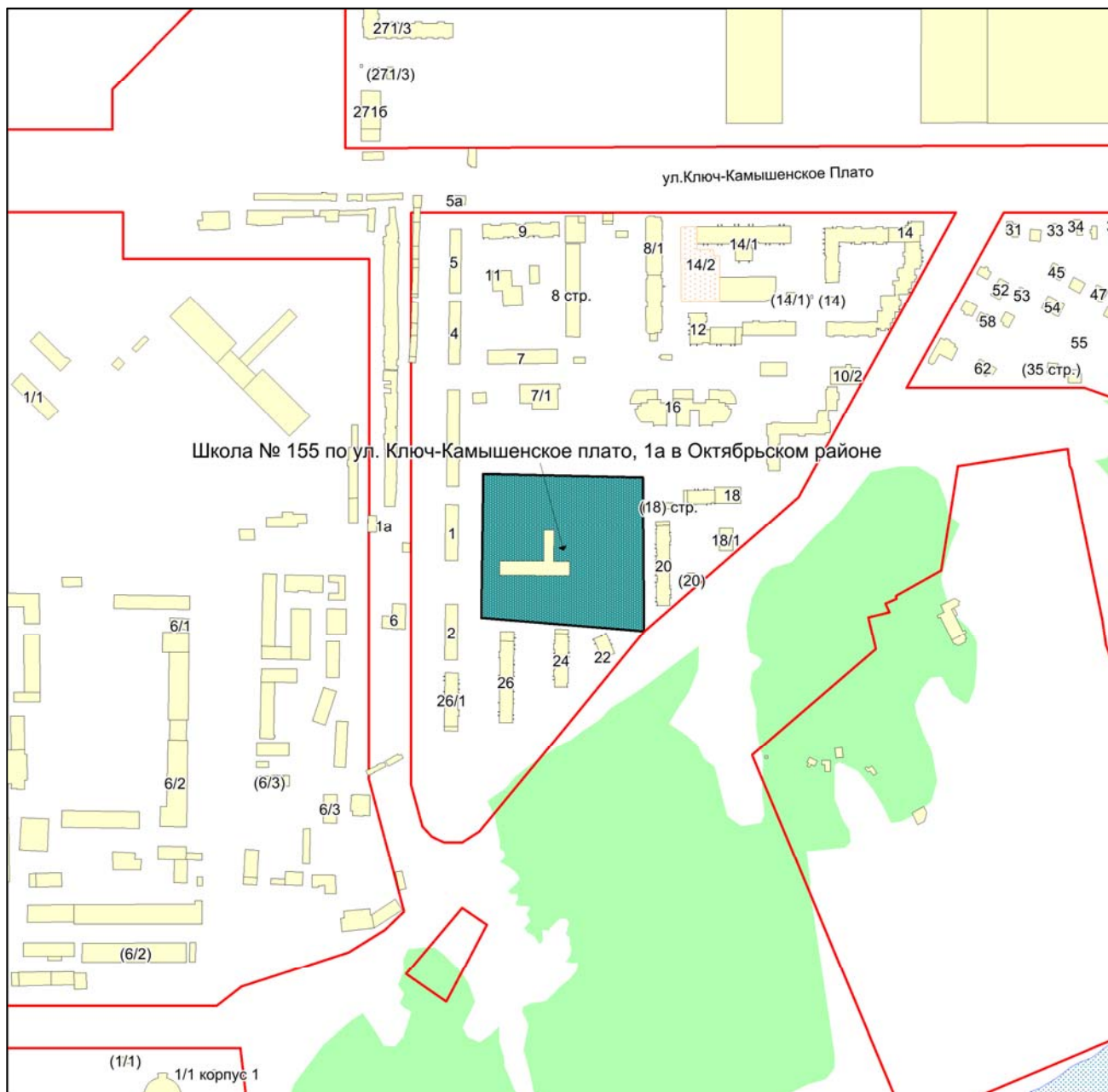

Масштаб 1:4500

Приложение 91
к Перечню мероприятий (инвестиционных
проектов) по проектированию, строительству и
реконструкции объектов социальной
инфраструктуры города Новосибирска

Фрагмент карты города Новосибирска



Масштаб 1:4500

Приложение 92
к Перечню мероприятий (инвестиционных
проектов) по проектированию, строительству и
реконструкции объектов социальной
инфраструктуры города Новосибирска

Фрагмент карты города Новосибирска



Масштаб 1:4500

Приложение 93
к Перечню мероприятий (инвестиционных
проектов) по проектированию, строительству и
реконструкции объектов социальной
инфраструктуры города Новосибирска

Фрагмент карты города Новосибирска



Масштаб 1:4500

Приложение 94
к Перечню мероприятий (инвестиционных
проектов) по проектированию, строительству и
реконструкции объектов социальной
инфраструктуры города Новосибирска

Фрагмент карты города Новосибирска

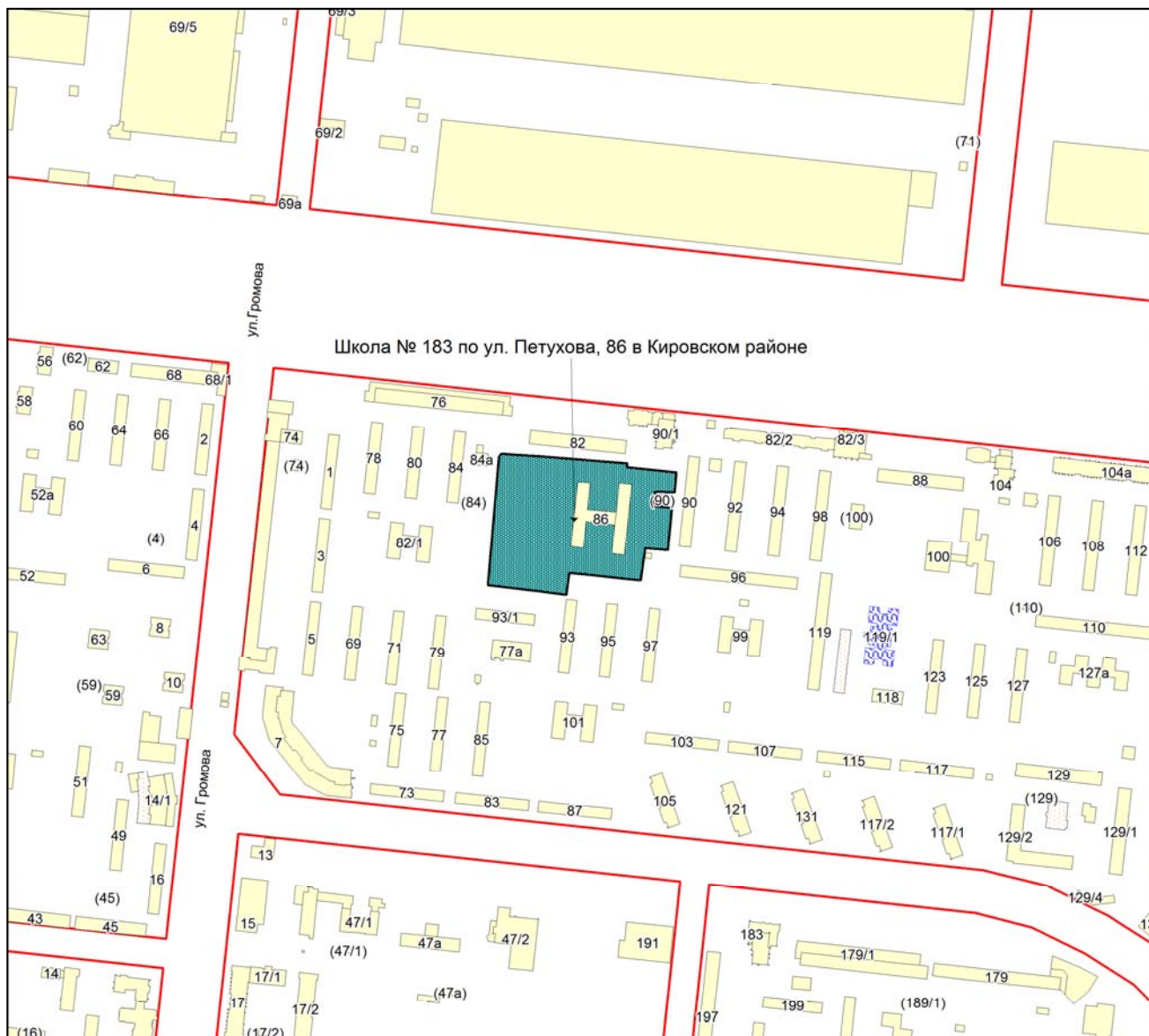

Масштаб 1:4500

Приложение 95
к Перечню мероприятий (инвестиционных
проектов) по проектированию, строительству и
реконструкции объектов социальной
инфраструктуры города Новосибирска

Фрагмент карты города Новосибирска

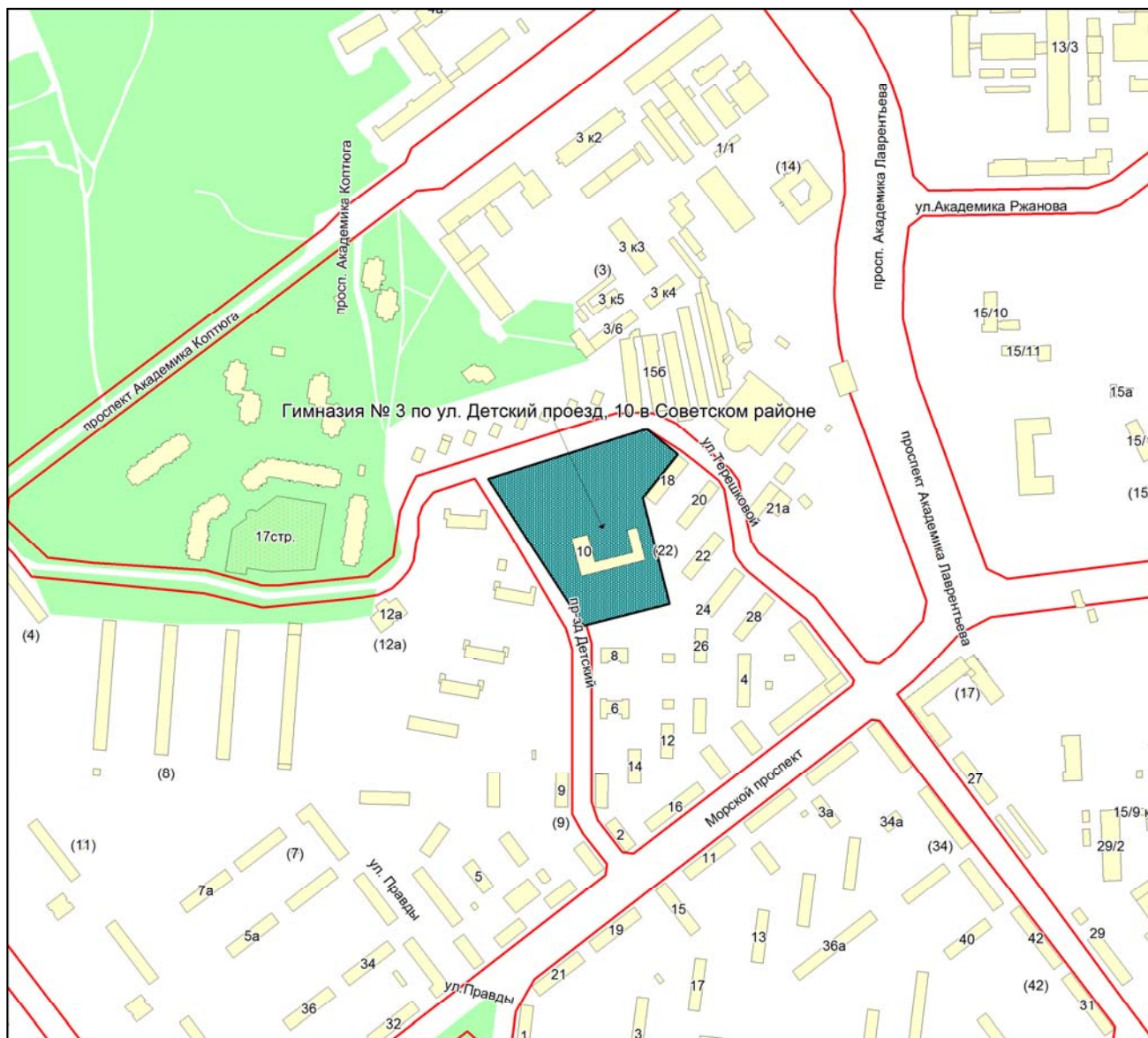

Масштаб 1:4500

Приложение 96
к Перечню мероприятий (инвестиционных
проектов) по проектированию, строительству и
реконструкции объектов социальной
инфраструктуры города Новосибирска

Фрагмент карты города Новосибирска

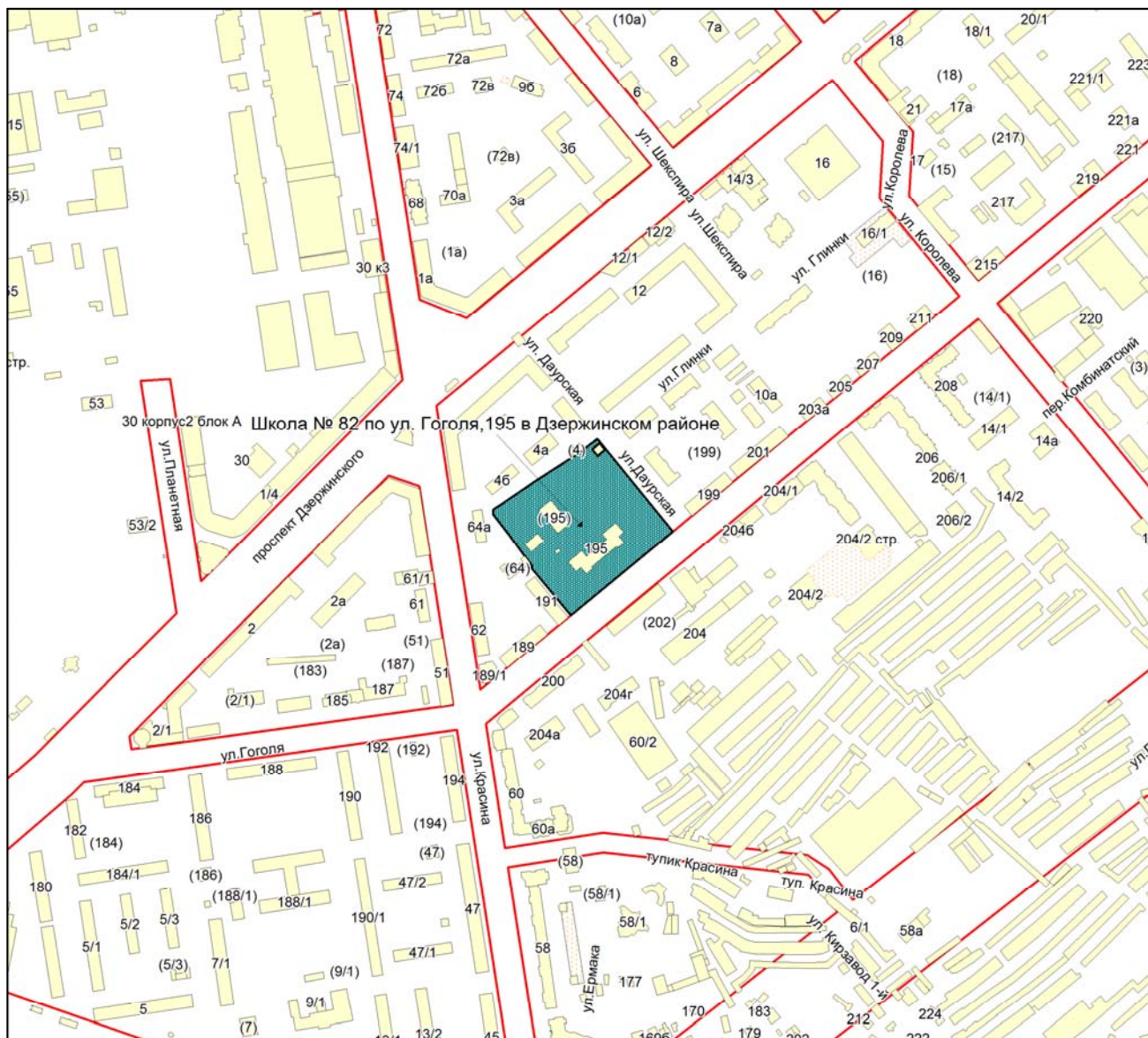

Масштаб 1:4500

Приложение 97
к Перечню мероприятий (инвестиционных
проектов) по проектированию, строительству и
реконструкции объектов социальной
инфраструктуры города Новосибирска

Фрагмент карты города Новосибирска

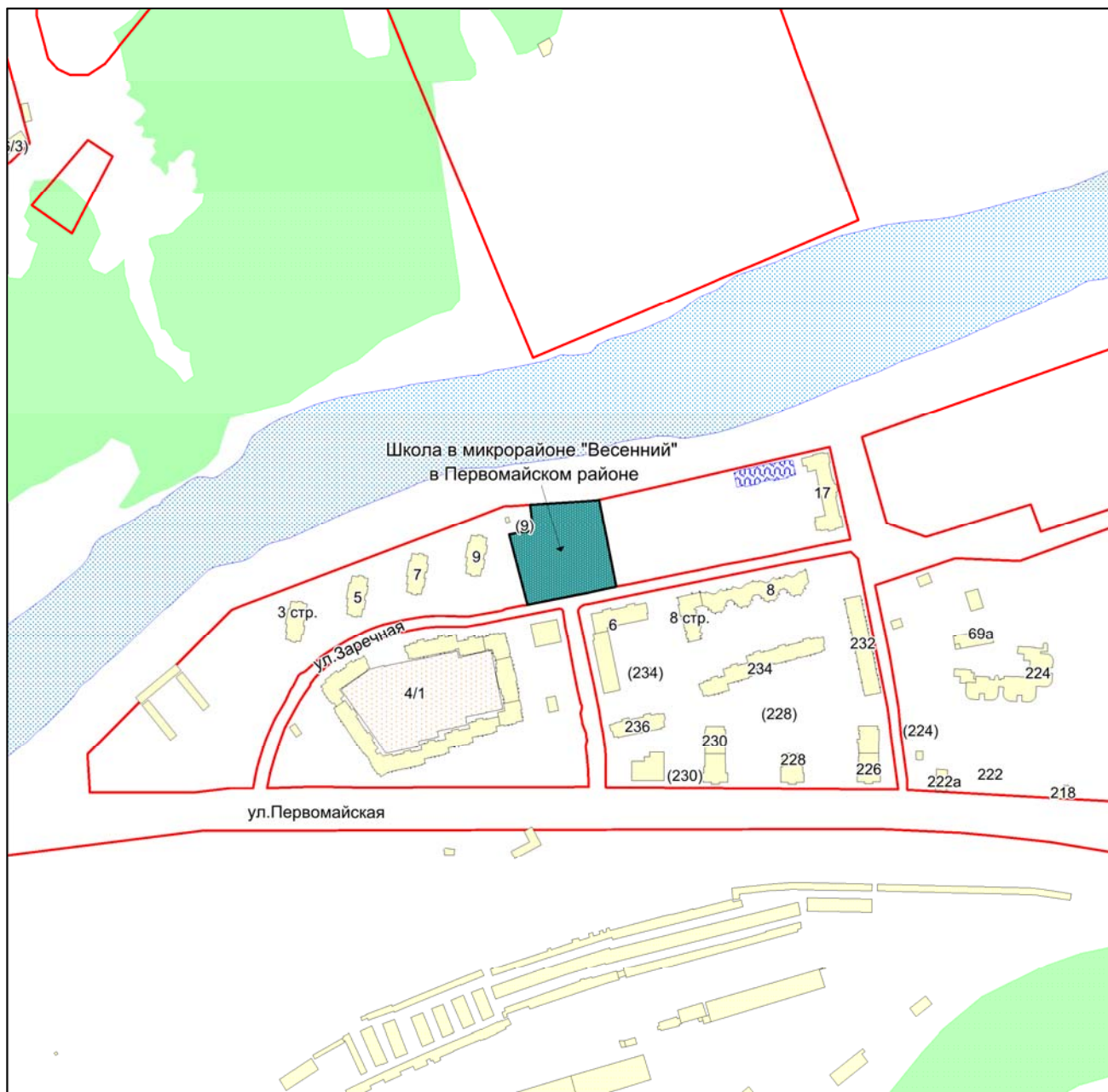

Масштаб 1:4500

Приложение 98
к Перечню мероприятий (инвестиционных
проектов) по проектированию, строительству и
реконструкции объектов социальной
инфраструктуры города Новосибирска

Фрагмент карты города Новосибирска

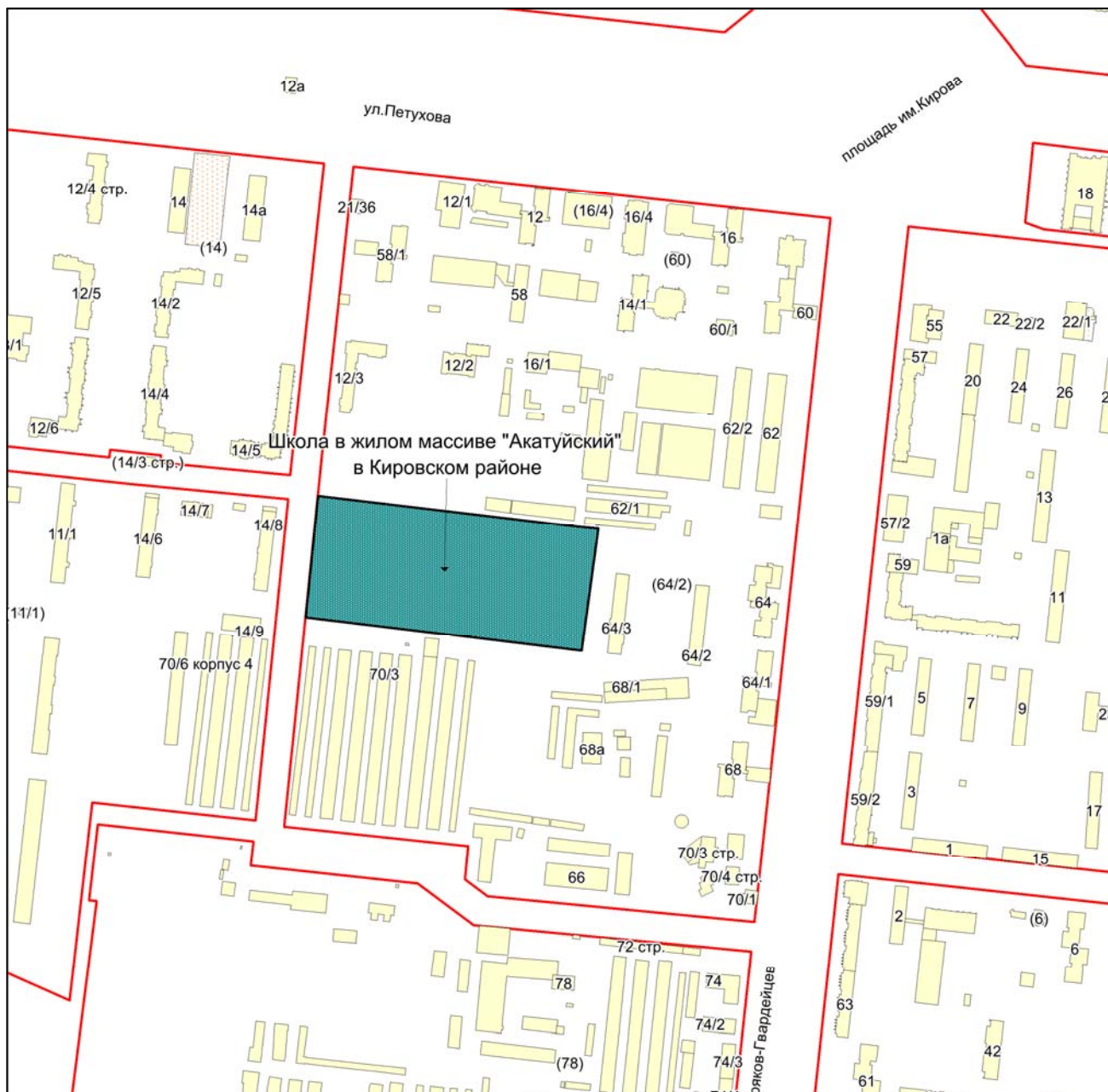

Масштаб 1:4500

Приложение 99
к Перечню мероприятий (инвестиционных
проектов) по проектированию, строительству и
реконструкции объектов социальной
инфраструктуры города Новосибирска

Фрагмент карты города Новосибирска

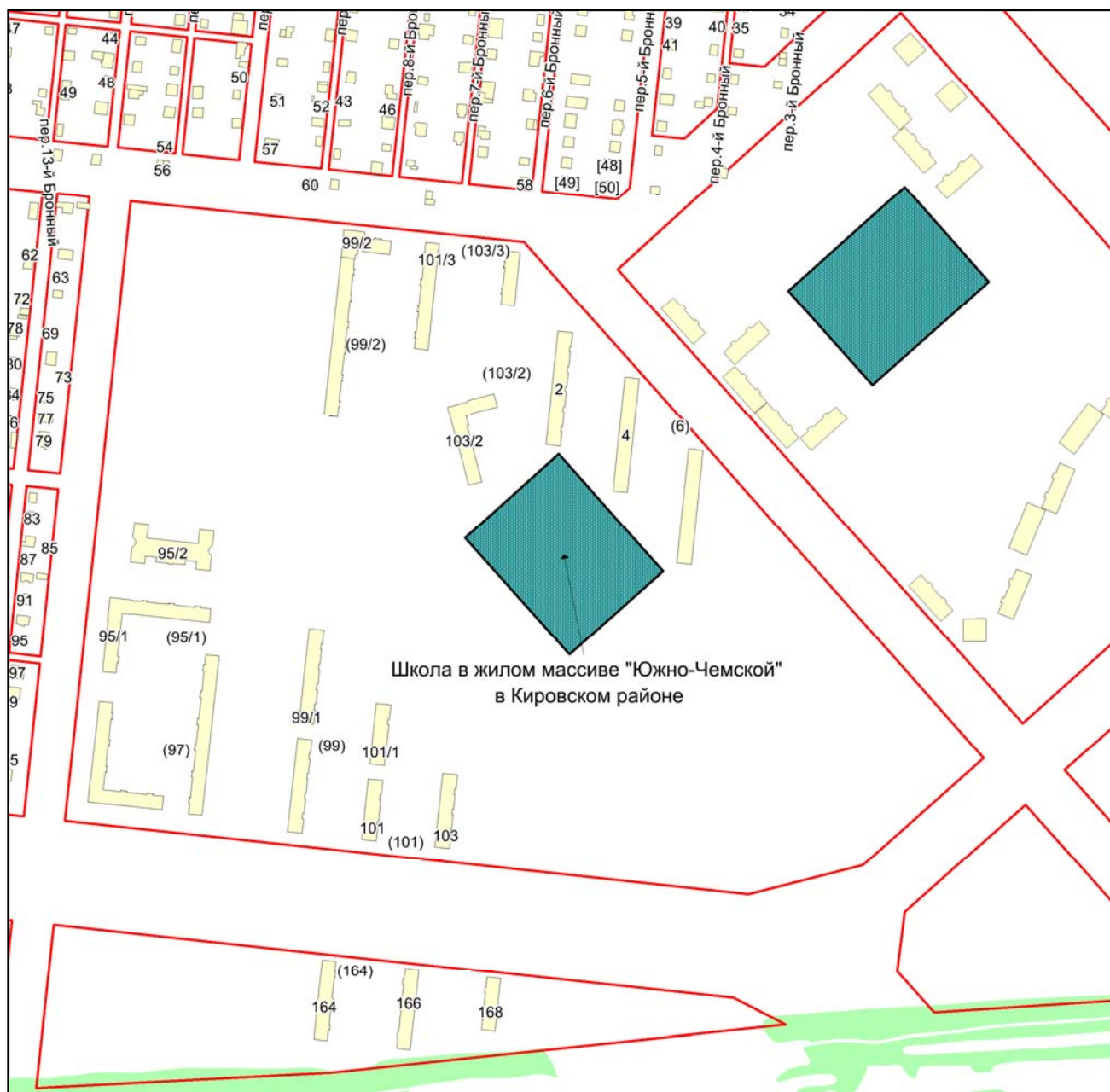

Масштаб 1:4500

Приложение 100
к Перечню мероприятий (инвестиционных
проектов) по проектированию, строительству и
реконструкции объектов социальной
инфраструктуры города Новосибирска

Фрагмент карты города Новосибирска

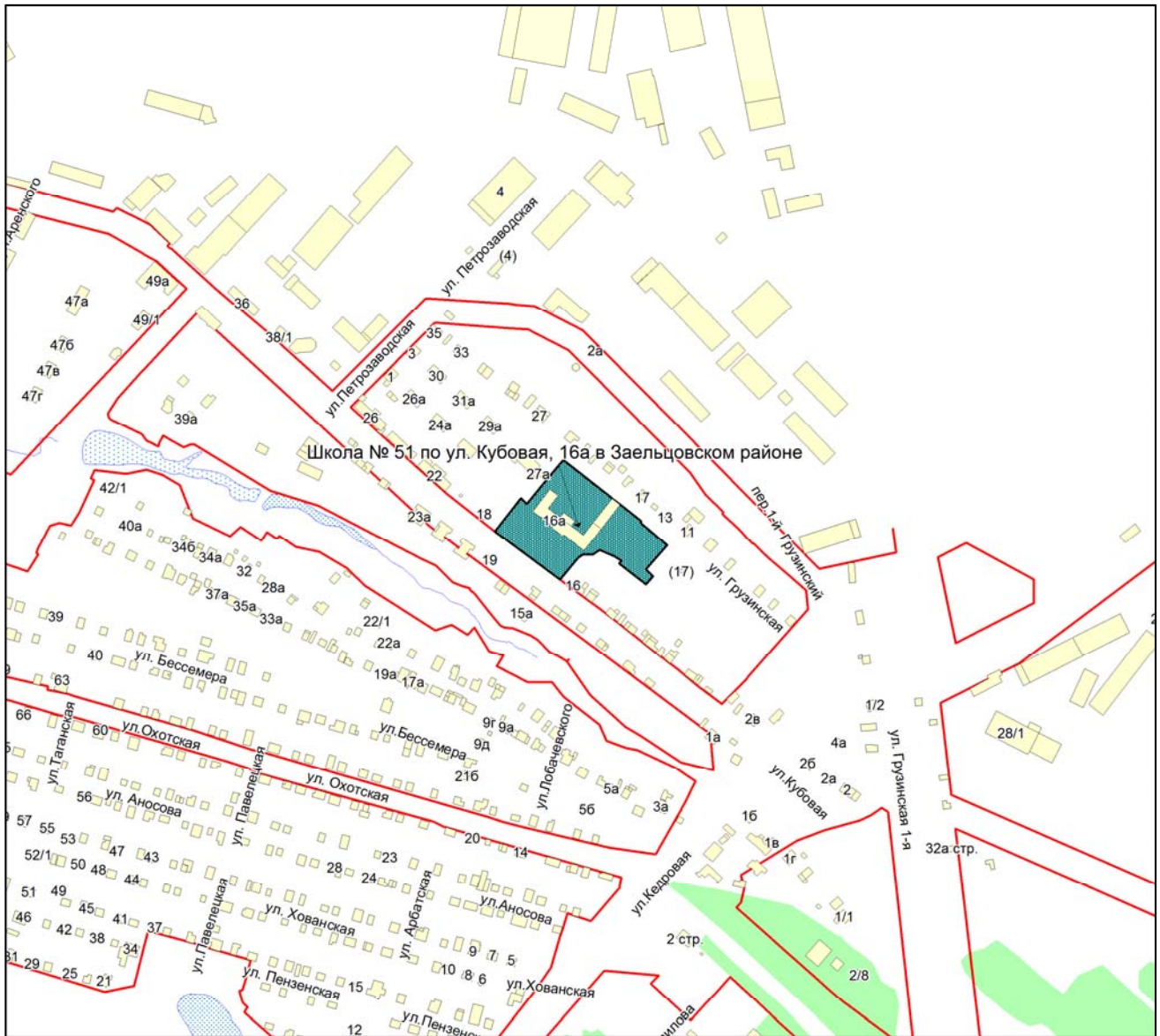

Масштаб 1:4500

Приложение 101
к Перечню мероприятий (инвестиционных
проектов) по проектированию, строительству и
реконструкции объектов социальной
инфраструктуры города Новосибирска

Фрагмент карты города Новосибирска

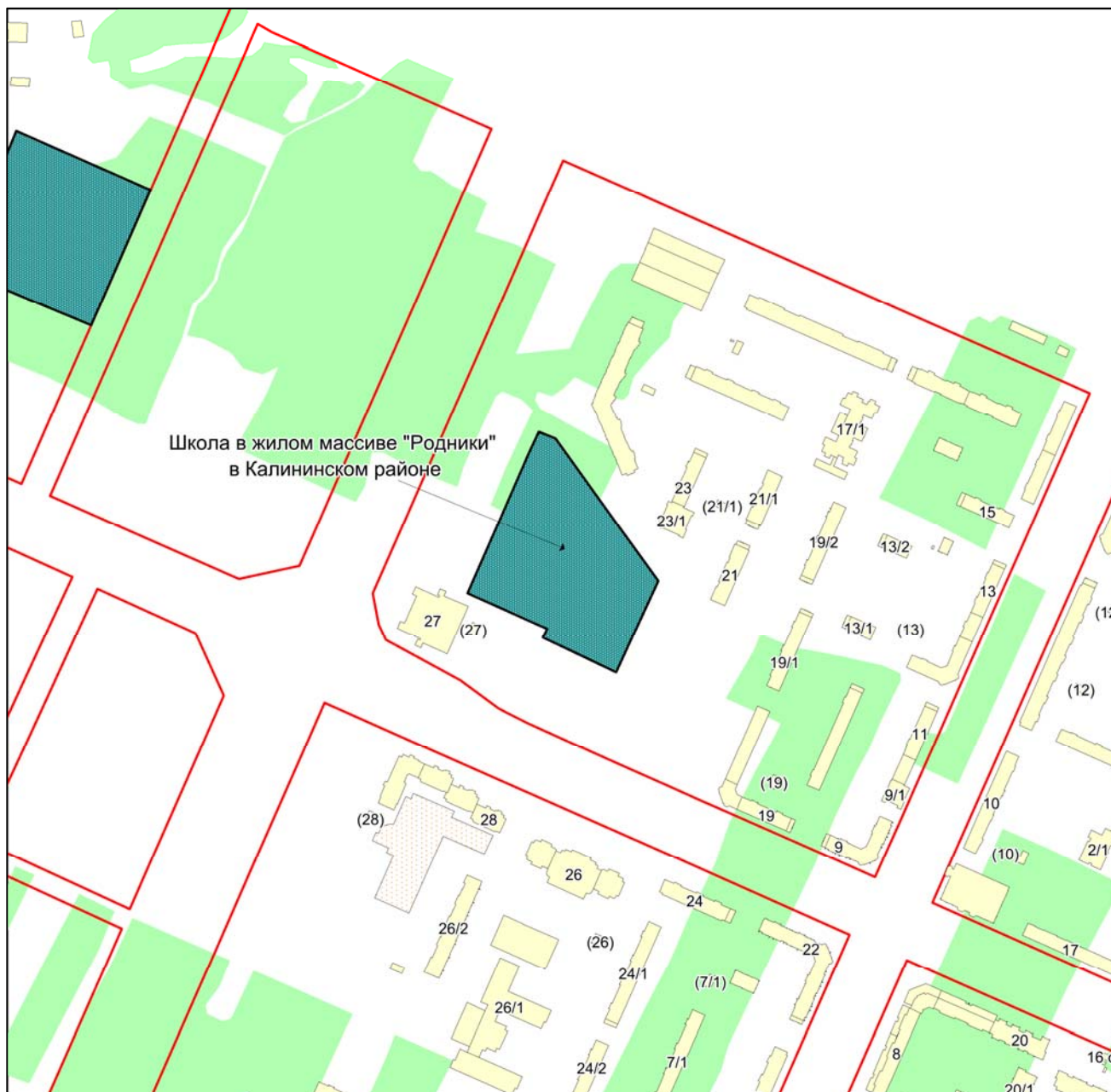

Масштаб 1:4500

Приложение 102
к Перечню мероприятий (инвестиционных
проектов) по проектированию, строительству и
реконструкции объектов социальной
инфраструктуры города Новосибирска

Фрагмент карты города Новосибирска

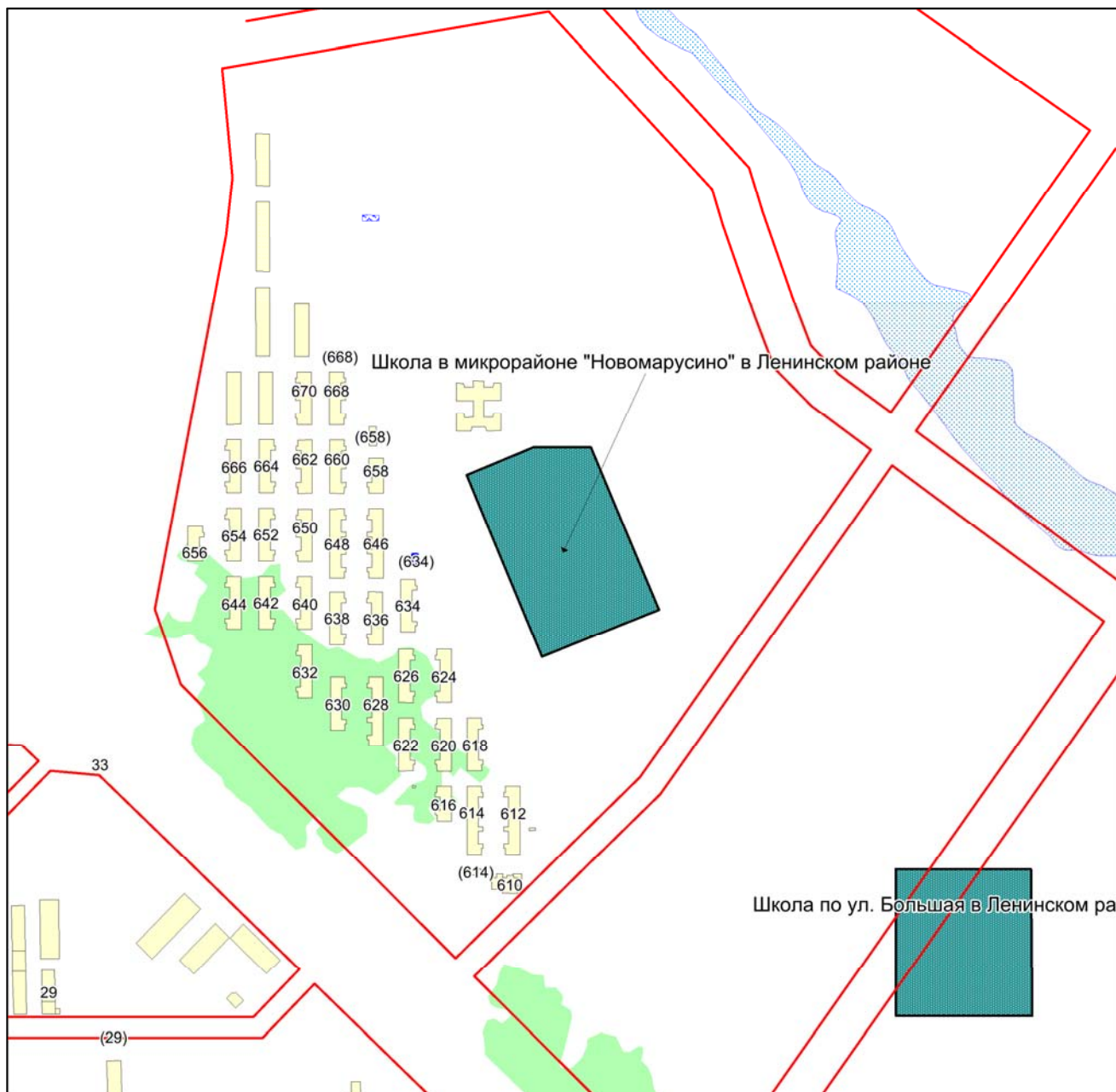

Масштаб 1:4500

Приложение 103
к Перечню мероприятий (инвестиционных
проектов) по проектированию, строительству и
реконструкции объектов социальной
инфраструктуры города Новосибирска

Фрагмент карты города Новосибирска

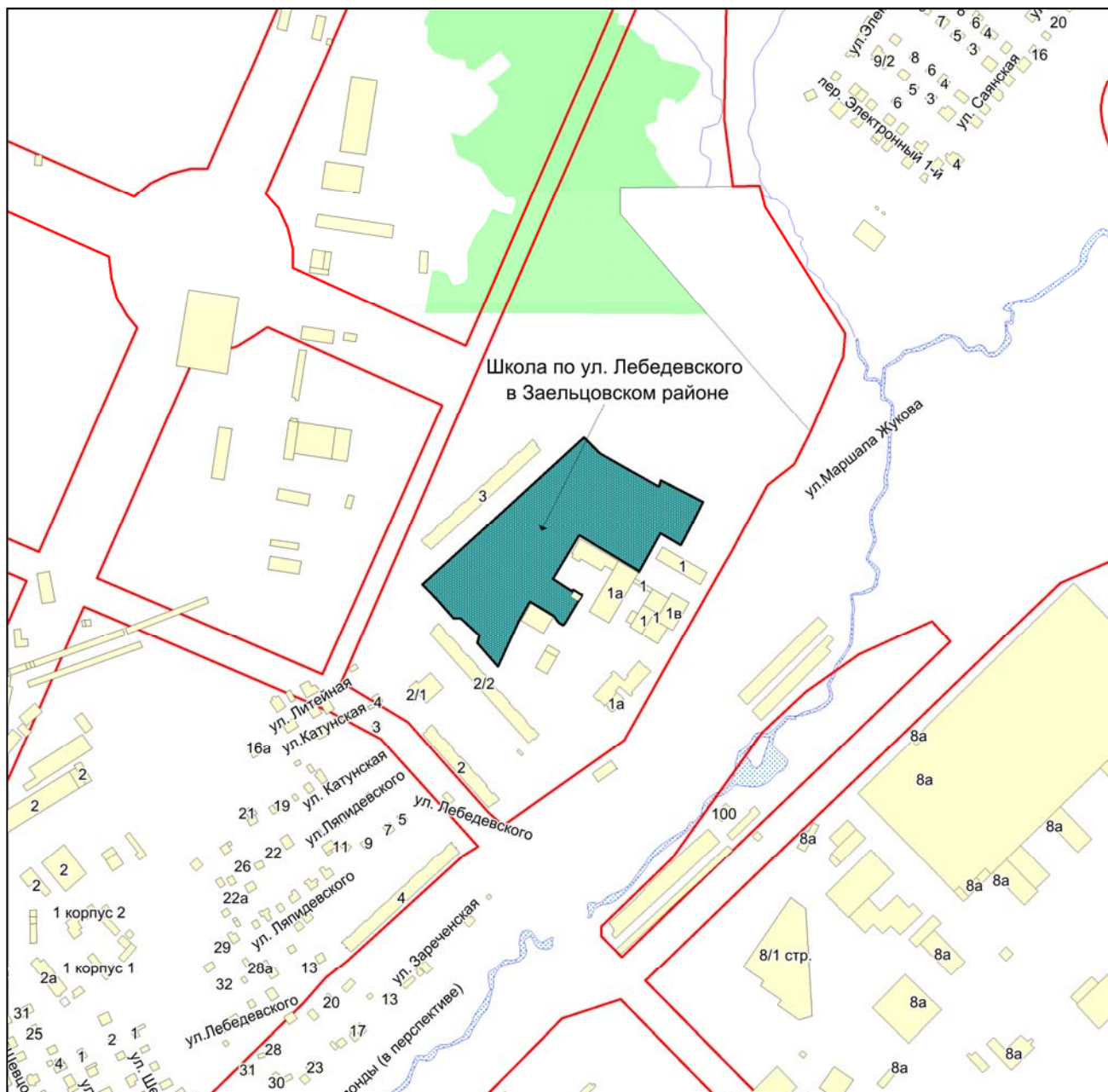

Масштаб 1:4500

Приложение 104
к Перечню мероприятий (инвестиционных
проектов) по проектированию, строительству и
реконструкции объектов социальной
инфраструктуры города Новосибирска

Фрагмент карты города Новосибирска

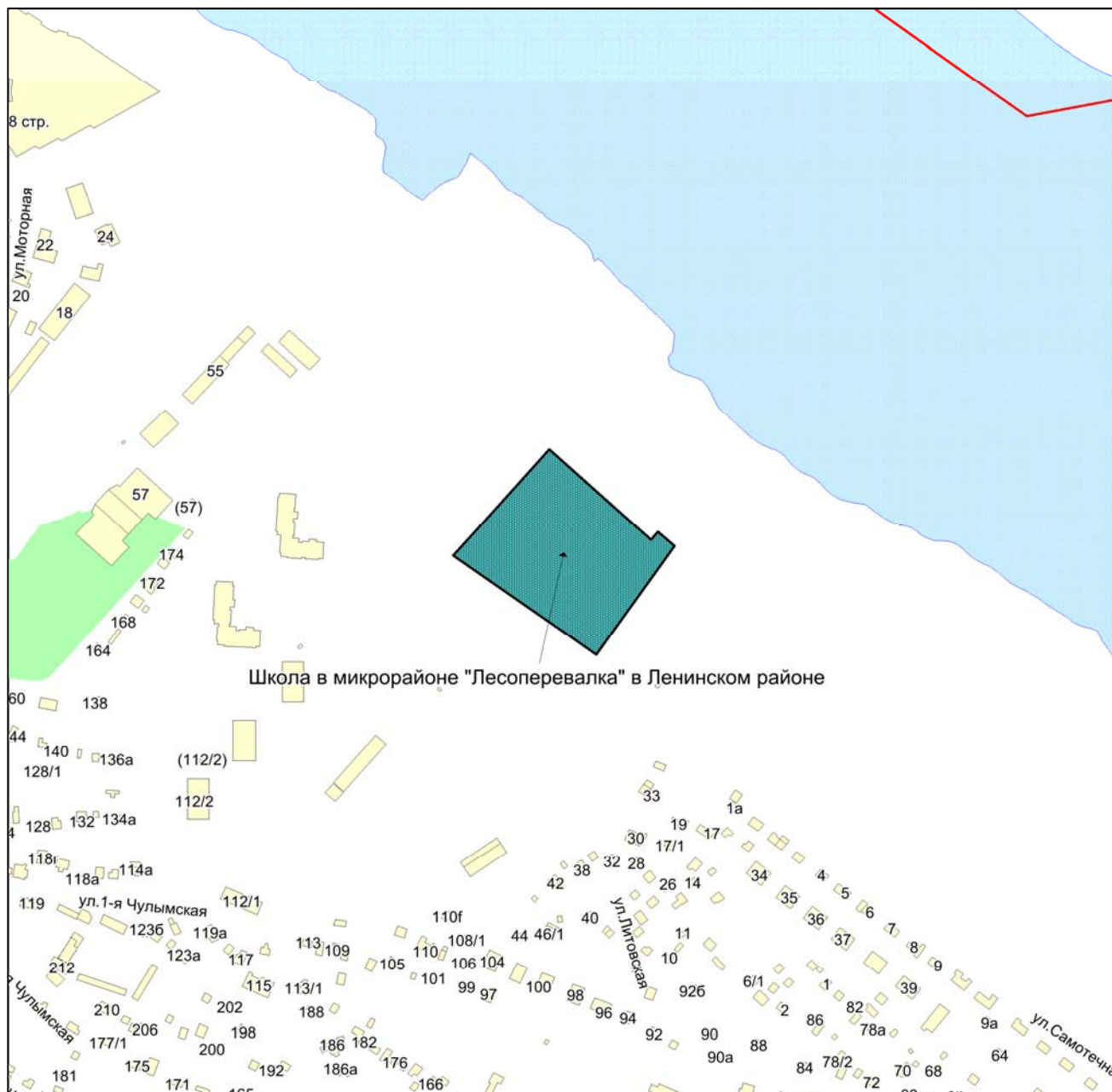

Масштаб 1:4500

Приложение 106
к Перечню мероприятий (инвестиционных
проектов) по проектированию, строительству и
реконструкции объектов социальной
инфраструктуры города Новосибирска

Фрагмент карты города Новосибирска

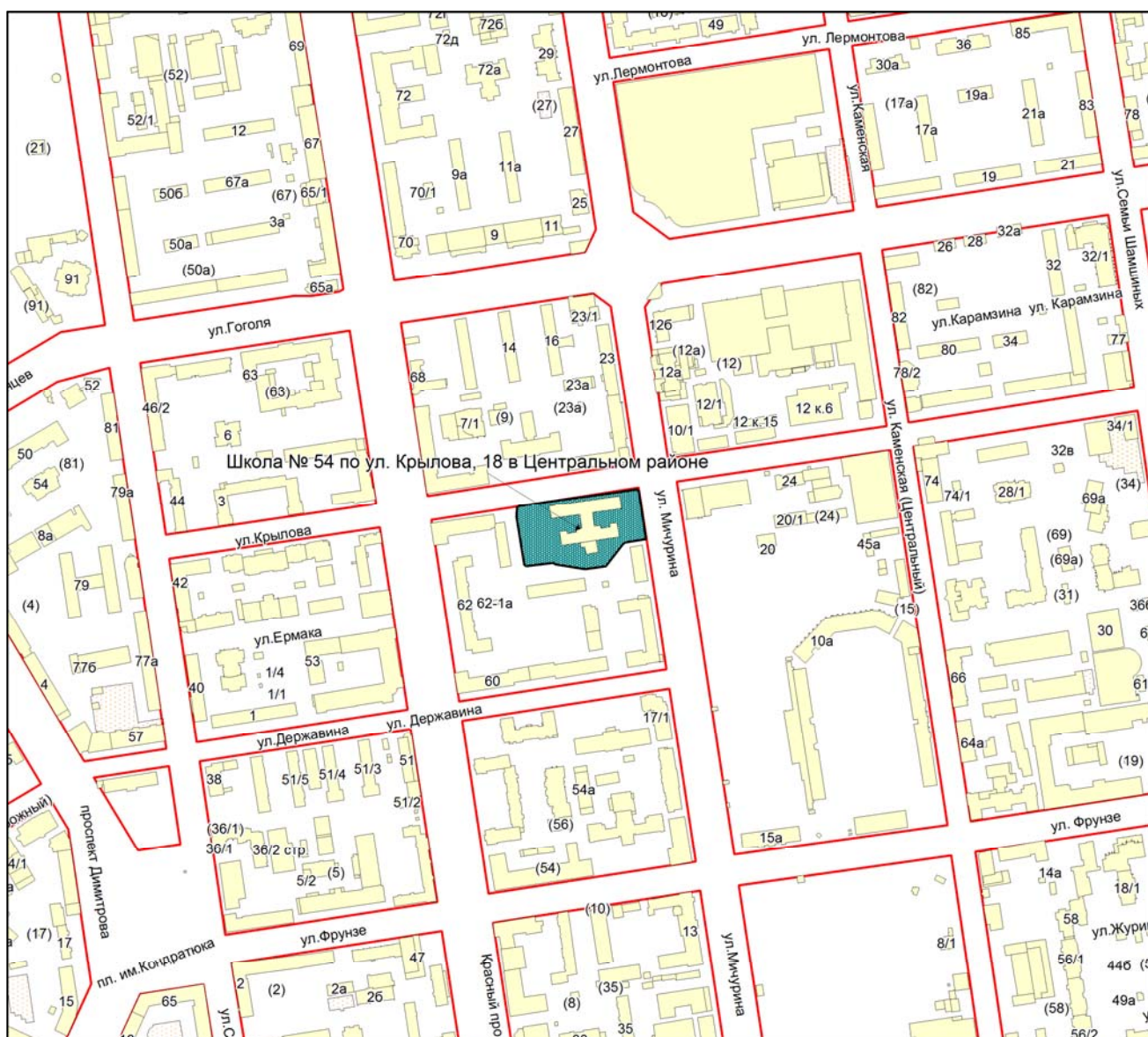

Масштаб 1:4500

Приложение 107
к Перечню мероприятий (инвестиционных
проектов) по проектированию, строительству и
реконструкции объектов социальной
инфраструктуры города Новосибирска

Фрагмент карты города Новосибирска

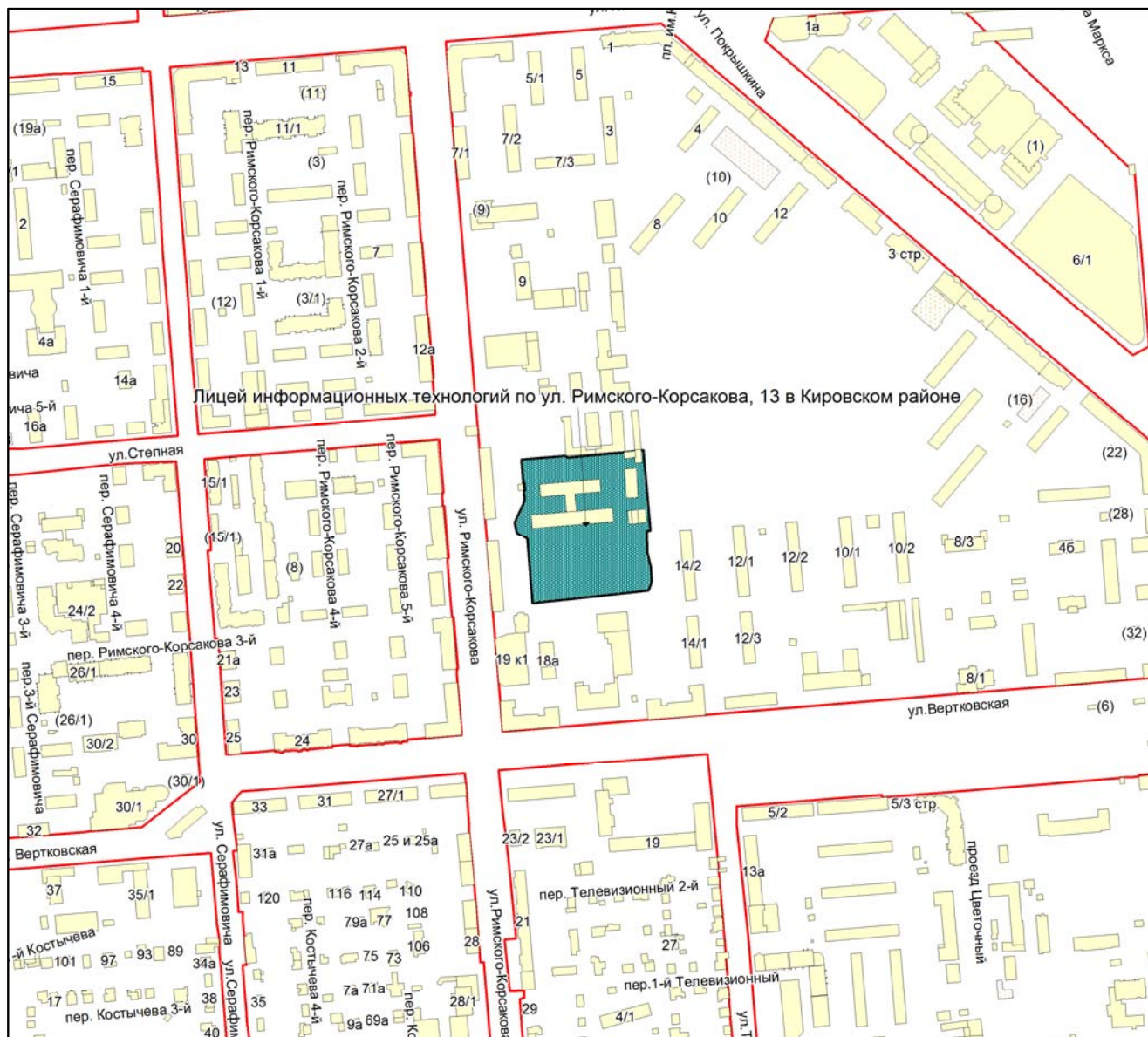

Масштаб 1:4500

Приложение 108
к Перечню мероприятий (инвестиционных
проектов) по проектированию, строительству и
реконструкции объектов социальной
инфраструктуры города Новосибирска

Фрагмент карты города Новосибирска

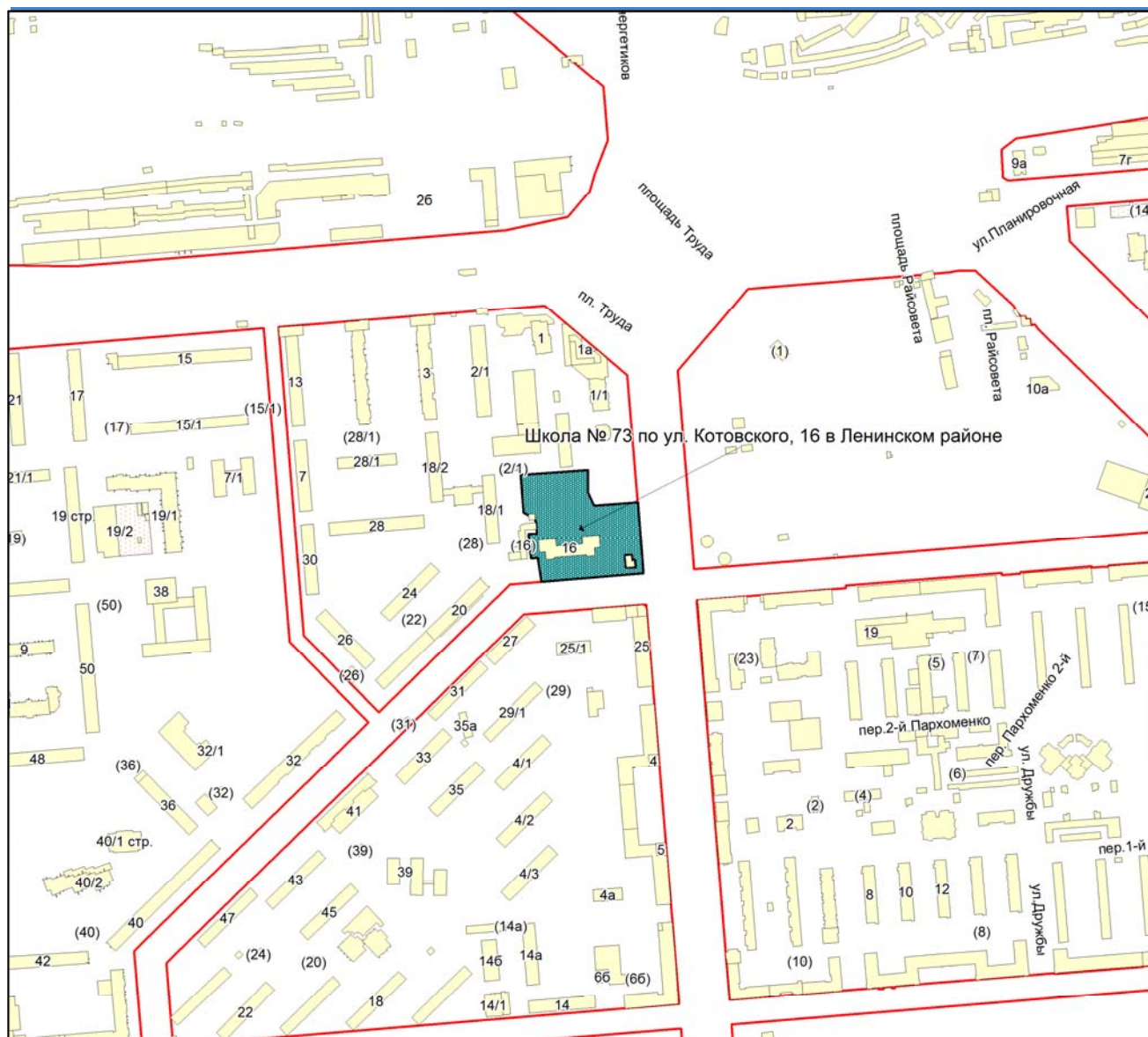

Масштаб 1:4500

Приложение 110
к Перечню мероприятий (инвестиционных
проектов) по проектированию, строительству и
реконструкции объектов социальной
инфраструктуры города Новосибирска

Фрагмент карты города Новосибирска

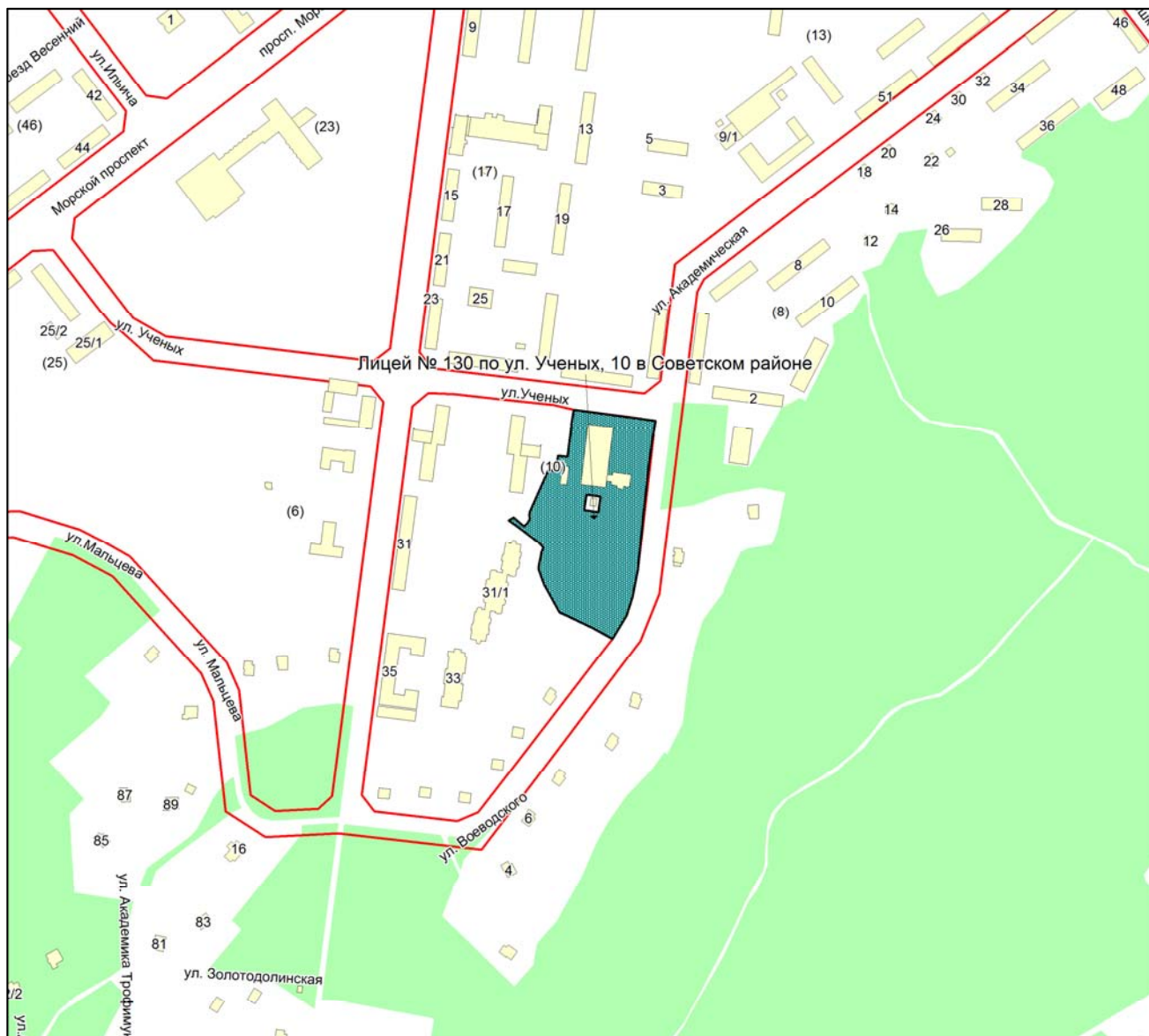

Масштаб 1:4500

Приложение 111
к Перечню мероприятий (инвестиционных
проектов) по проектированию, строительству и
реконструкции объектов социальной
инфраструктуры города Новосибирска

Фрагмент карты города Новосибирска

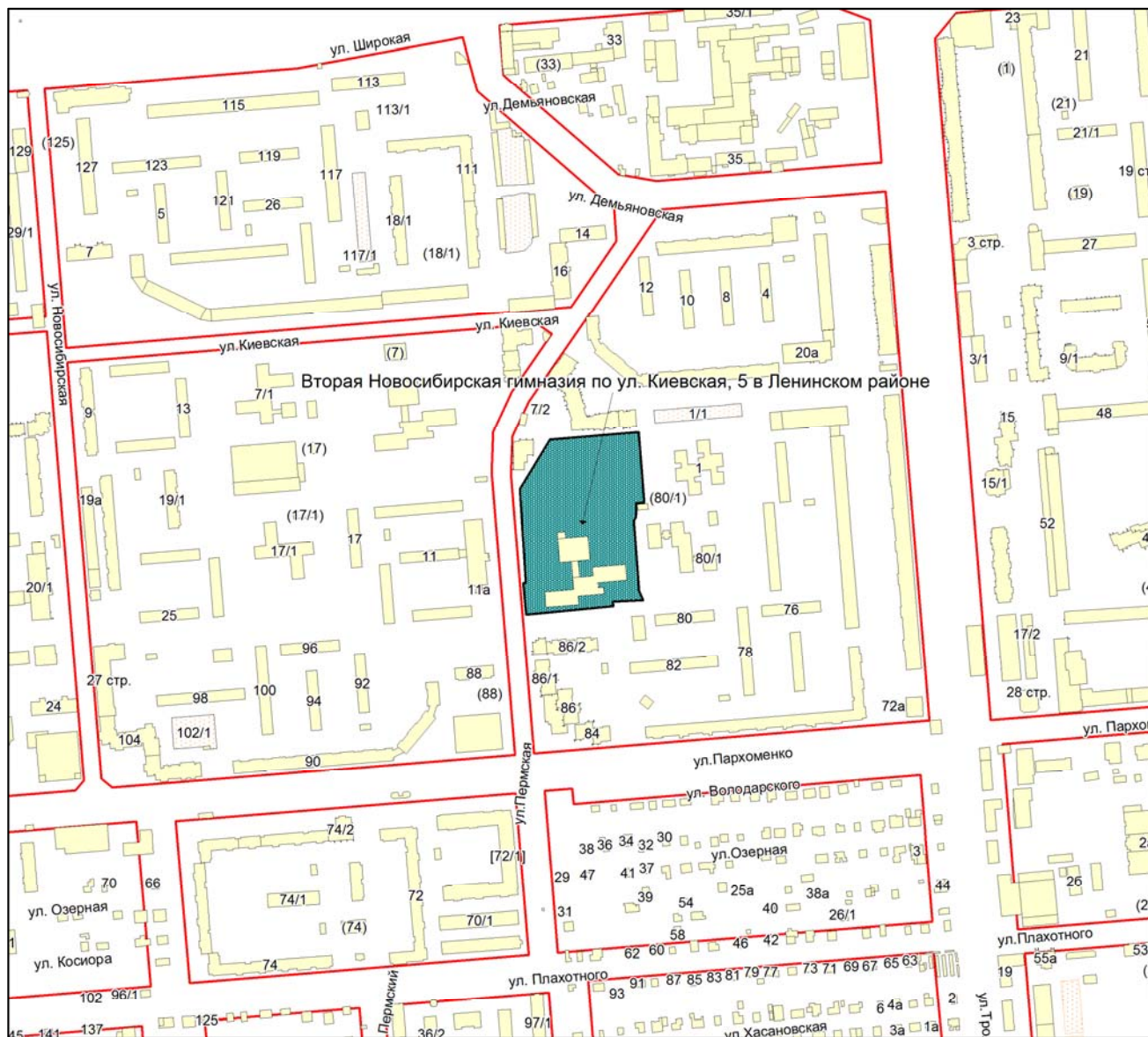

Масштаб 1:4500

Приложение 112
к Перечню мероприятий (инвестиционных
проектов) по проектированию, строительству и
реконструкции объектов социальной
инфраструктуры города Новосибирска

Фрагмент карты города Новосибирска

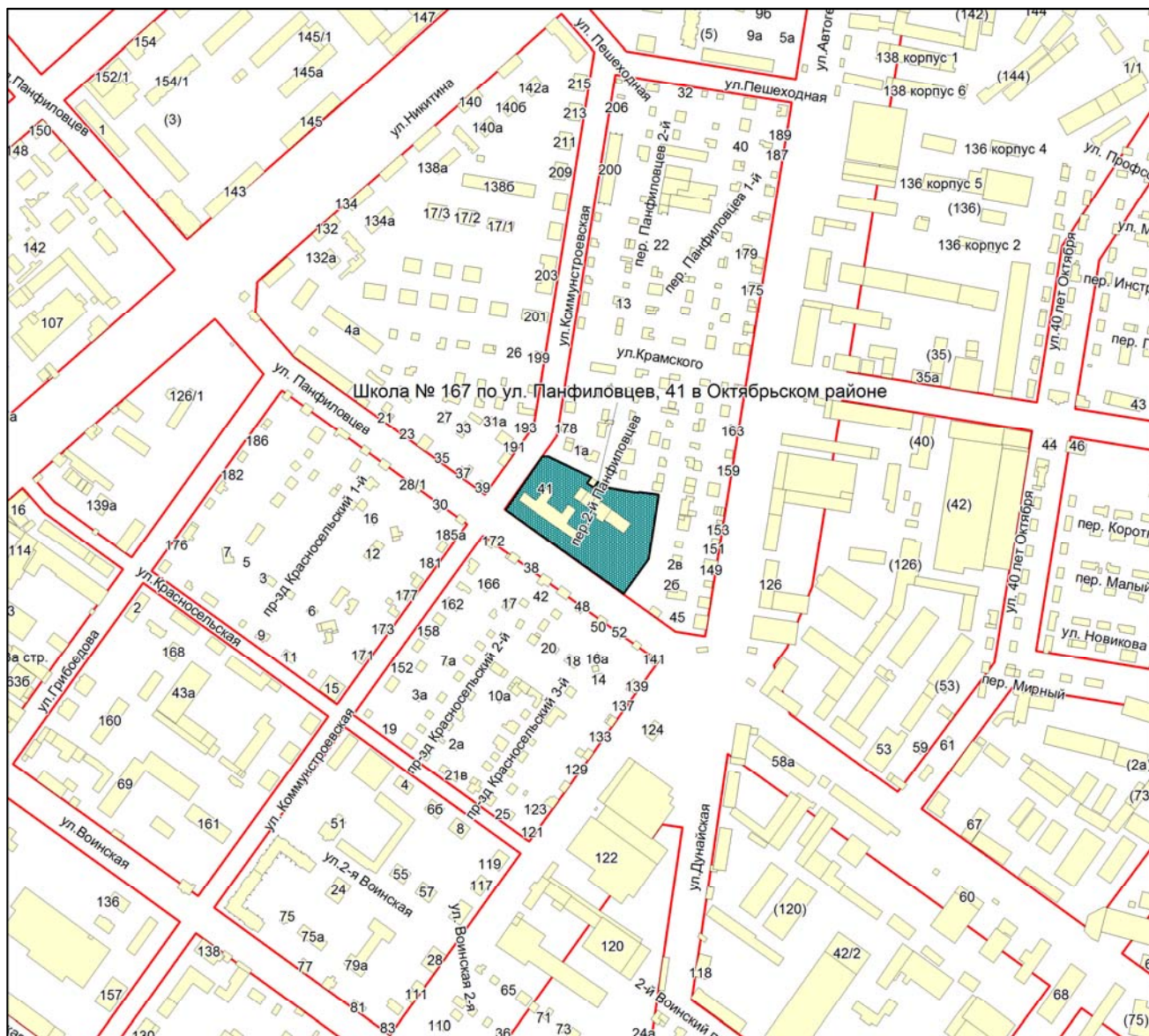

Масштаб 1:4500

Приложение 113
к Перечню мероприятий (инвестиционных
проектов) по проектированию, строительству и
реконструкции объектов социальной
инфраструктуры города Новосибирска

Фрагмент карты города Новосибирска

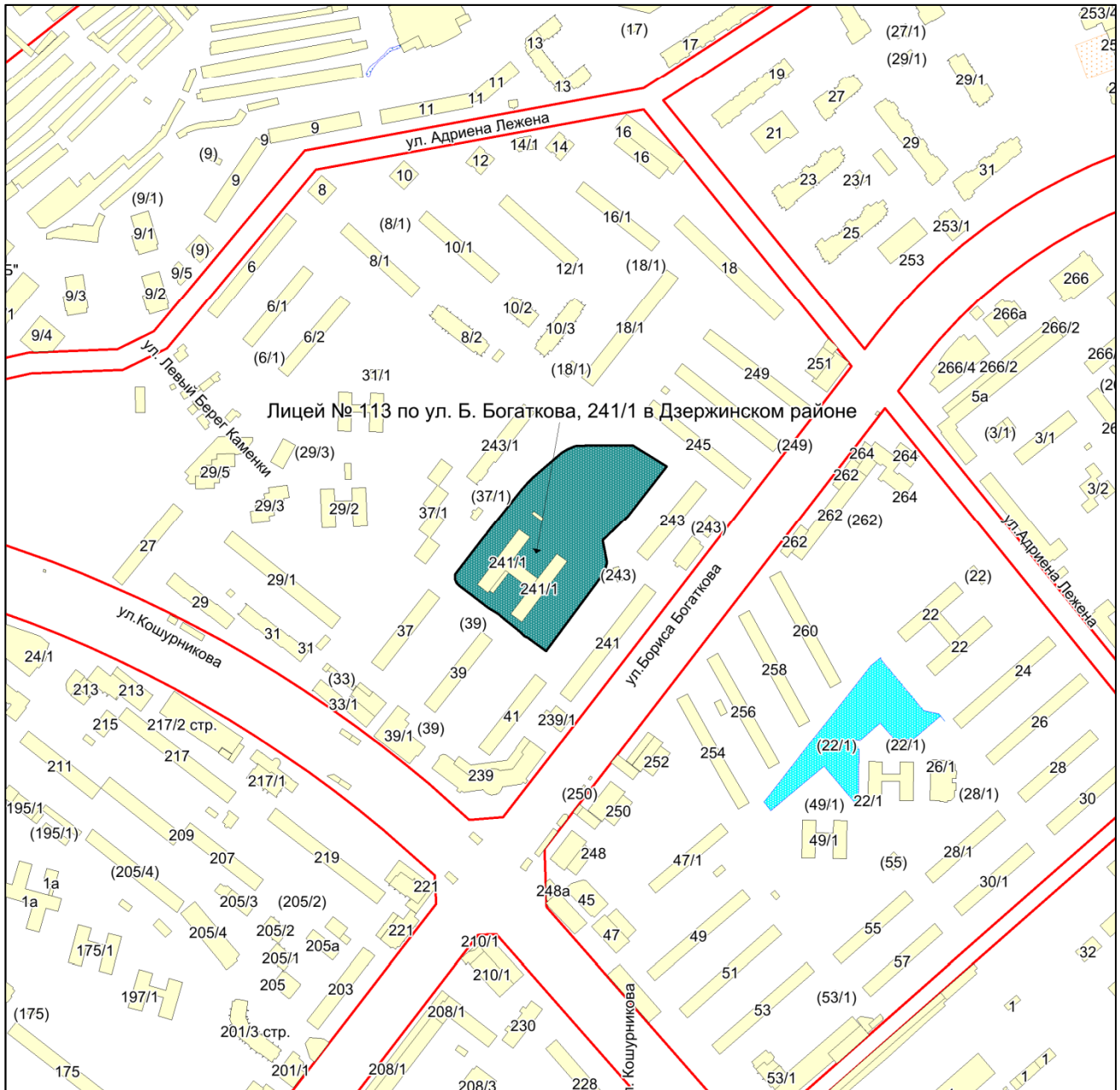

Масштаб 1:4500

Приложение 114
к Перечню мероприятий (инвестиционных
проектов) по проектированию, строительству и
реконструкции объектов социальной
инфраструктуры города Новосибирска

Фрагмент карты города Новосибирска

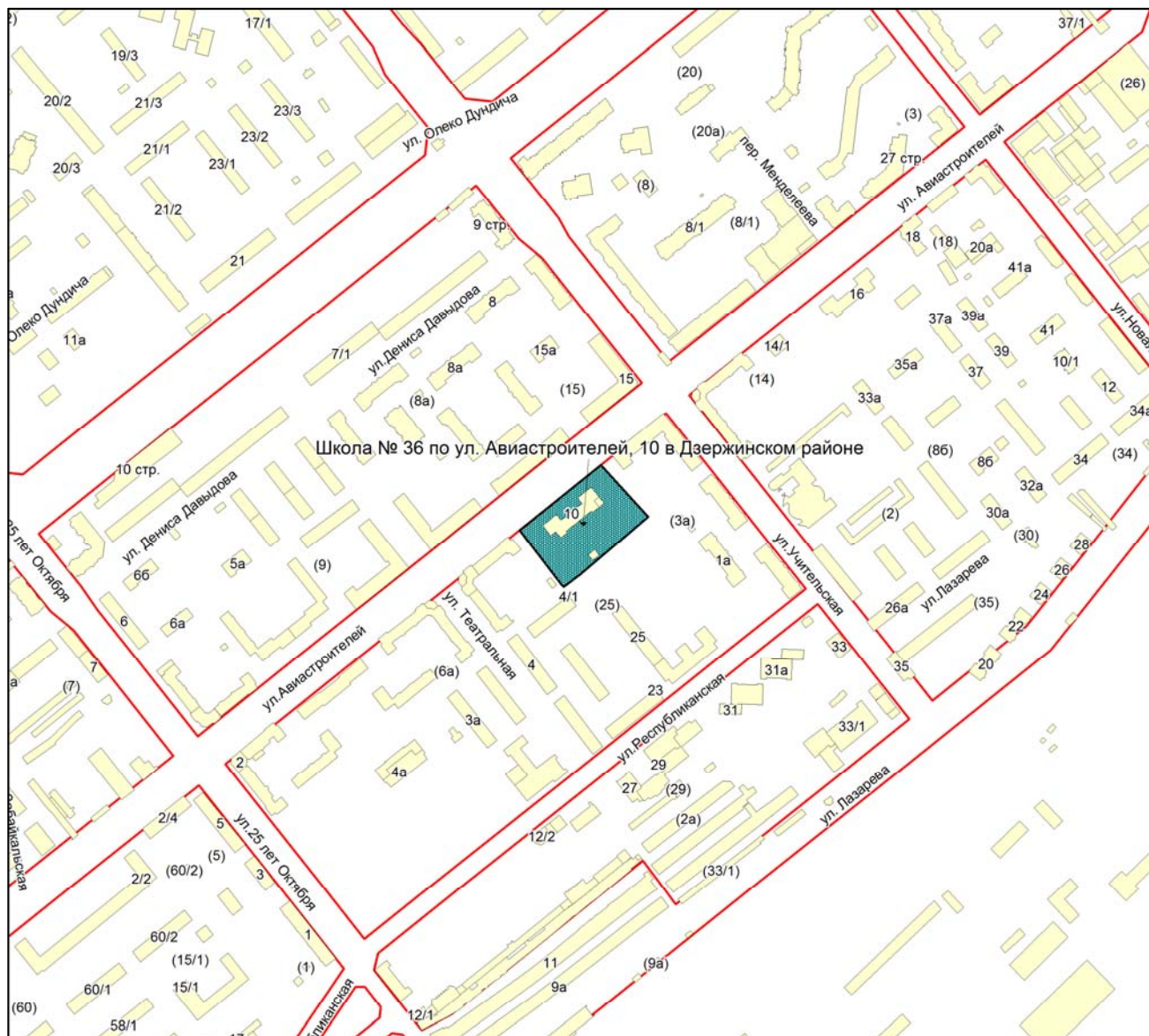

Масштаб 1:4500

Приложение 115
к Перечню мероприятий (инвестиционных
проектов) по проектированию, строительству и
реконструкции объектов социальной
инфраструктуры города Новосибирска

Фрагмент карты города Новосибирска

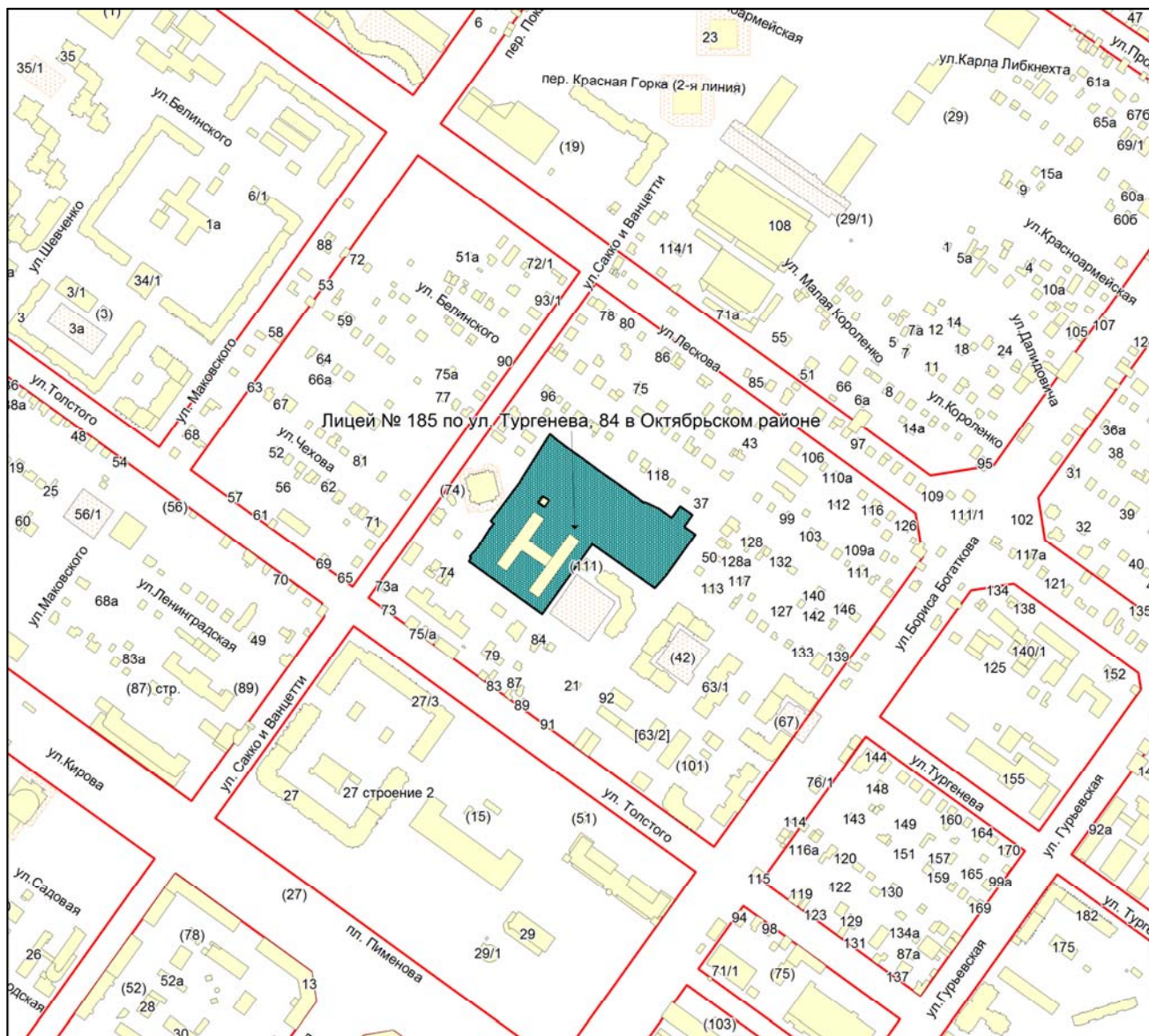

Масштаб 1:4500

Приложение 117
к Перечню мероприятий (инвестиционных
проектов) по проектированию, строительству и
реконструкции объектов социальной
инфраструктуры города Новосибирска

Фрагмент карты города Новосибирска



Масштаб 1:4500

Приложение 118
к Перечню мероприятий (инвестиционных
проектов) по проектированию, строительству и
реконструкции объектов социальной
инфраструктуры города Новосибирска

Фрагмент карты города Новосибирска

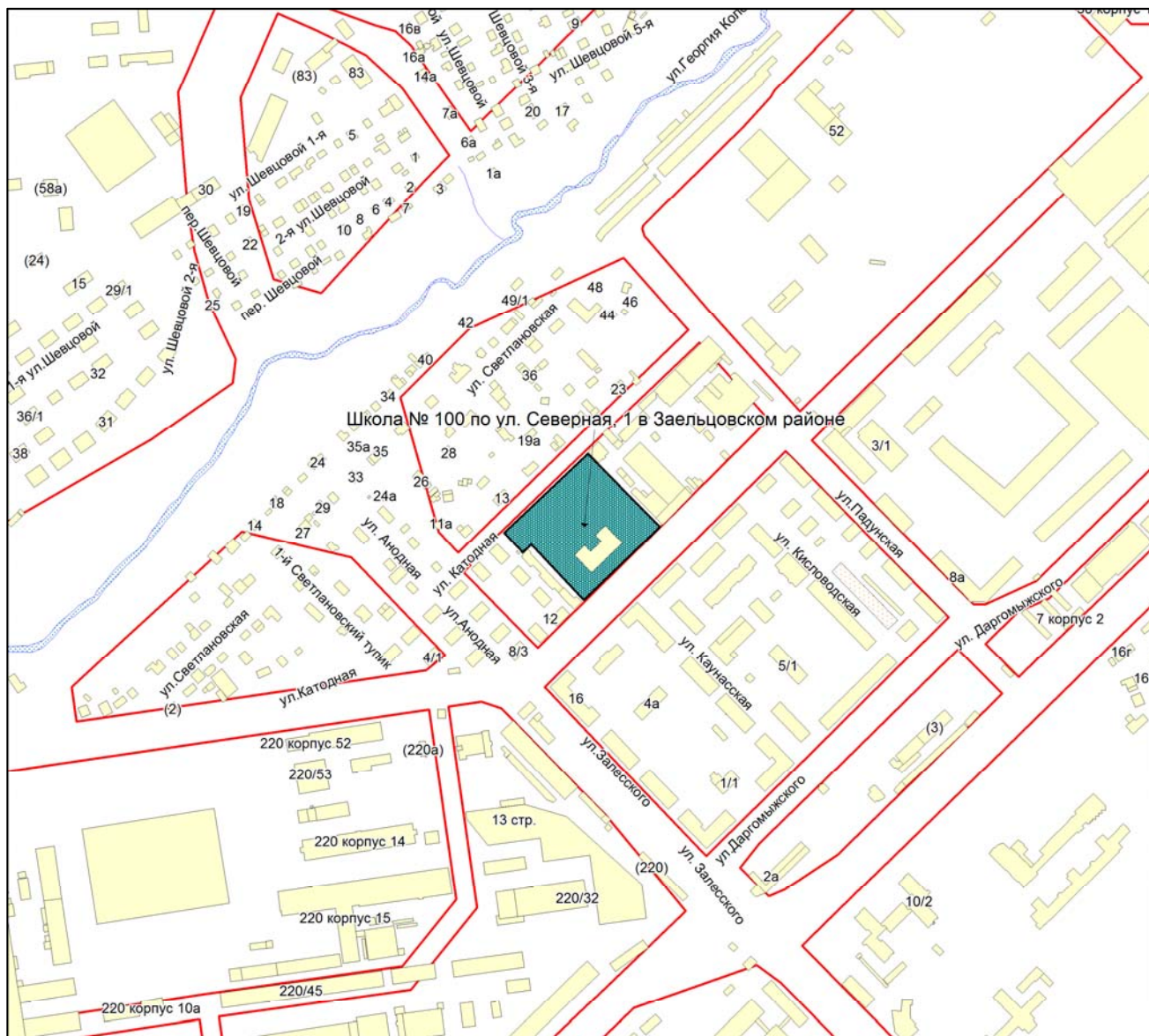

Масштаб 1:4500

Приложение 119
 к Перечню мероприятий (инвестиционных
 проектов) по проектированию, строительству и
 реконструкции объектов социальной
 инфраструктуры города Новосибирска

Фрагмент карты города Новосибирска

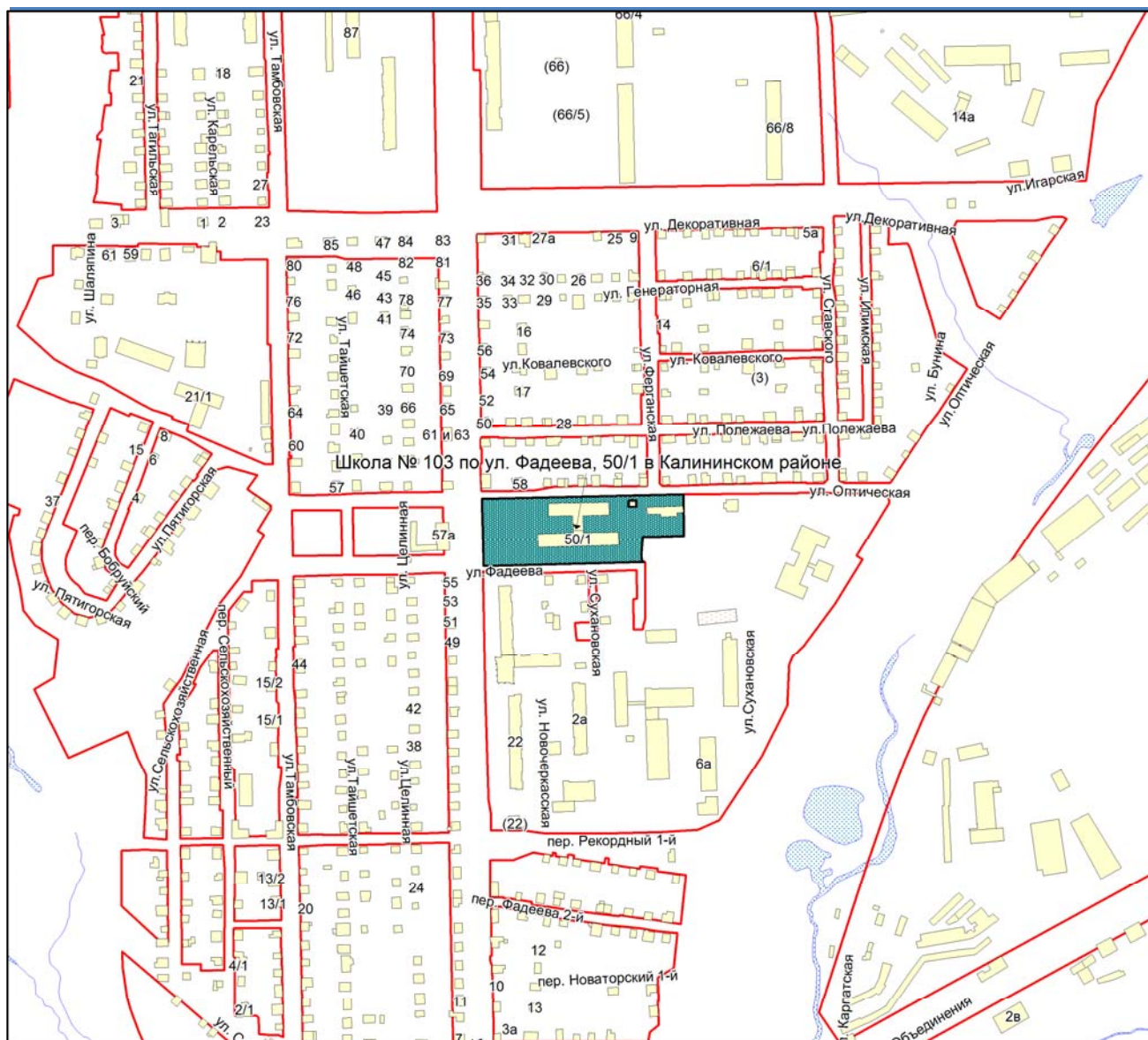

Масштаб 1:4500

Приложение 120
к Перечню мероприятий (инвестиционных
проектов) по проектированию, строительству и
реконструкции объектов социальной
инфраструктуры города Новосибирска

Фрагмент карты города Новосибирска

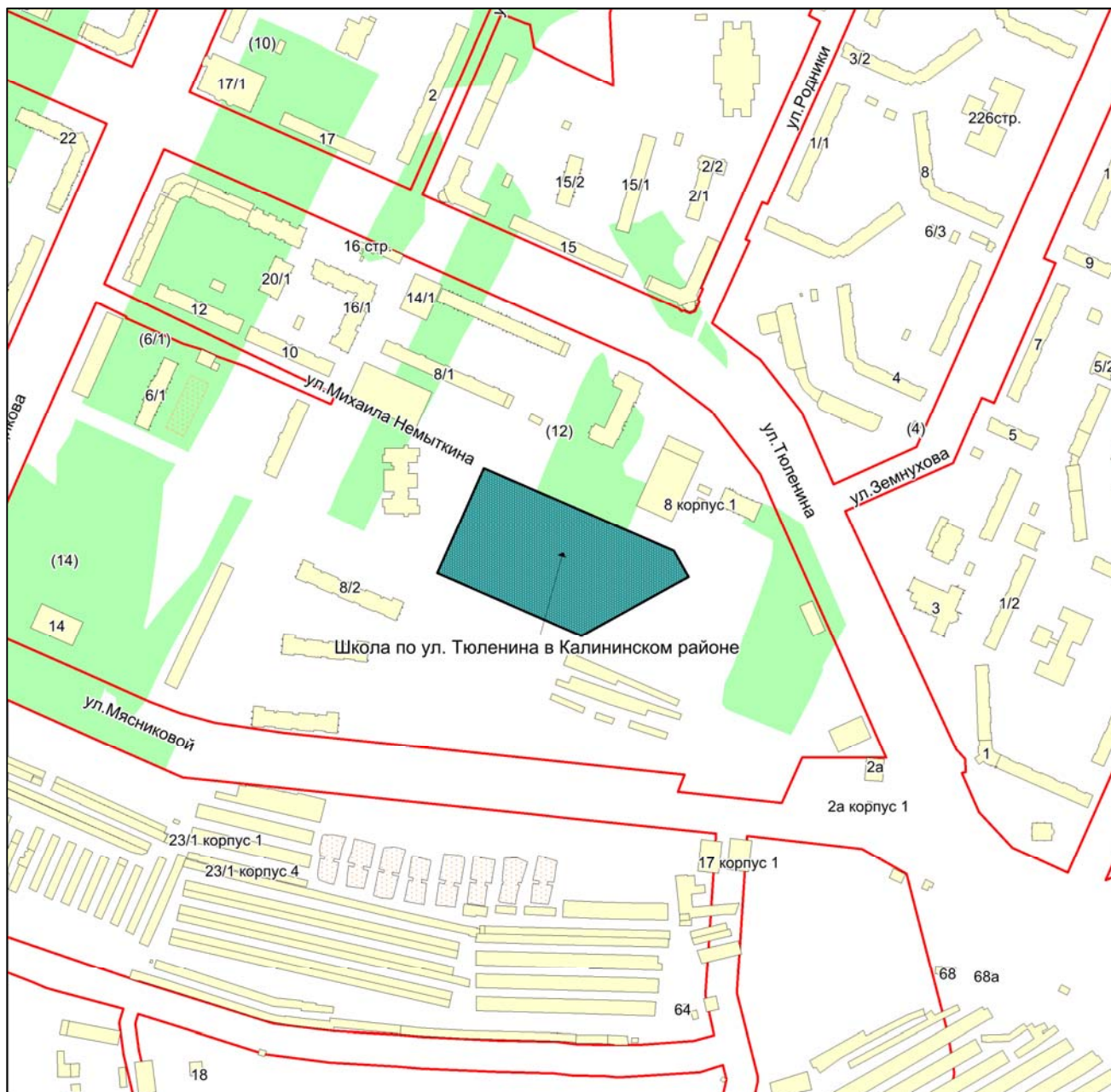

Масштаб 1:4500

Приложение 122
к Перечню мероприятий (инвестиционных
проектов) по проектированию, строительству и
реконструкции объектов социальной
инфраструктуры города Новосибирска

Фрагмент карты города Новосибирска



Масштаб 1:4500

Приложение 123
к Перечню мероприятий (инвестиционных
проектов) по проектированию, строительству и
реконструкции объектов социальной
инфраструктуры города Новосибирска

Фрагмент карты города Новосибирска

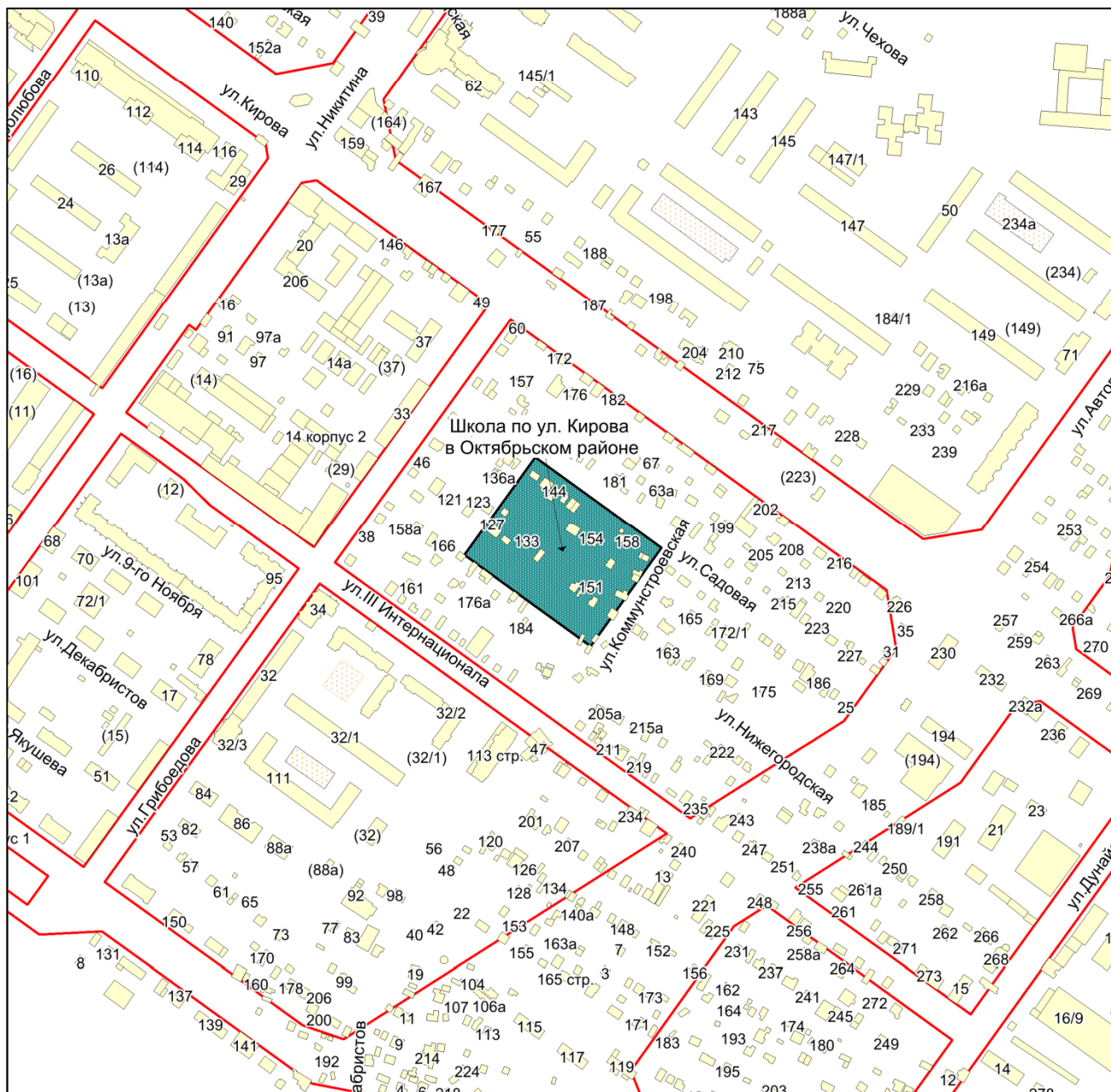

Масштаб 1:4500

Приложение 125
к Перечню мероприятий (инвестиционных
проектов) по проектированию, строительству и
реконструкции объектов социальной
инфраструктуры города Новосибирска

Фрагмент карты города Новосибирска

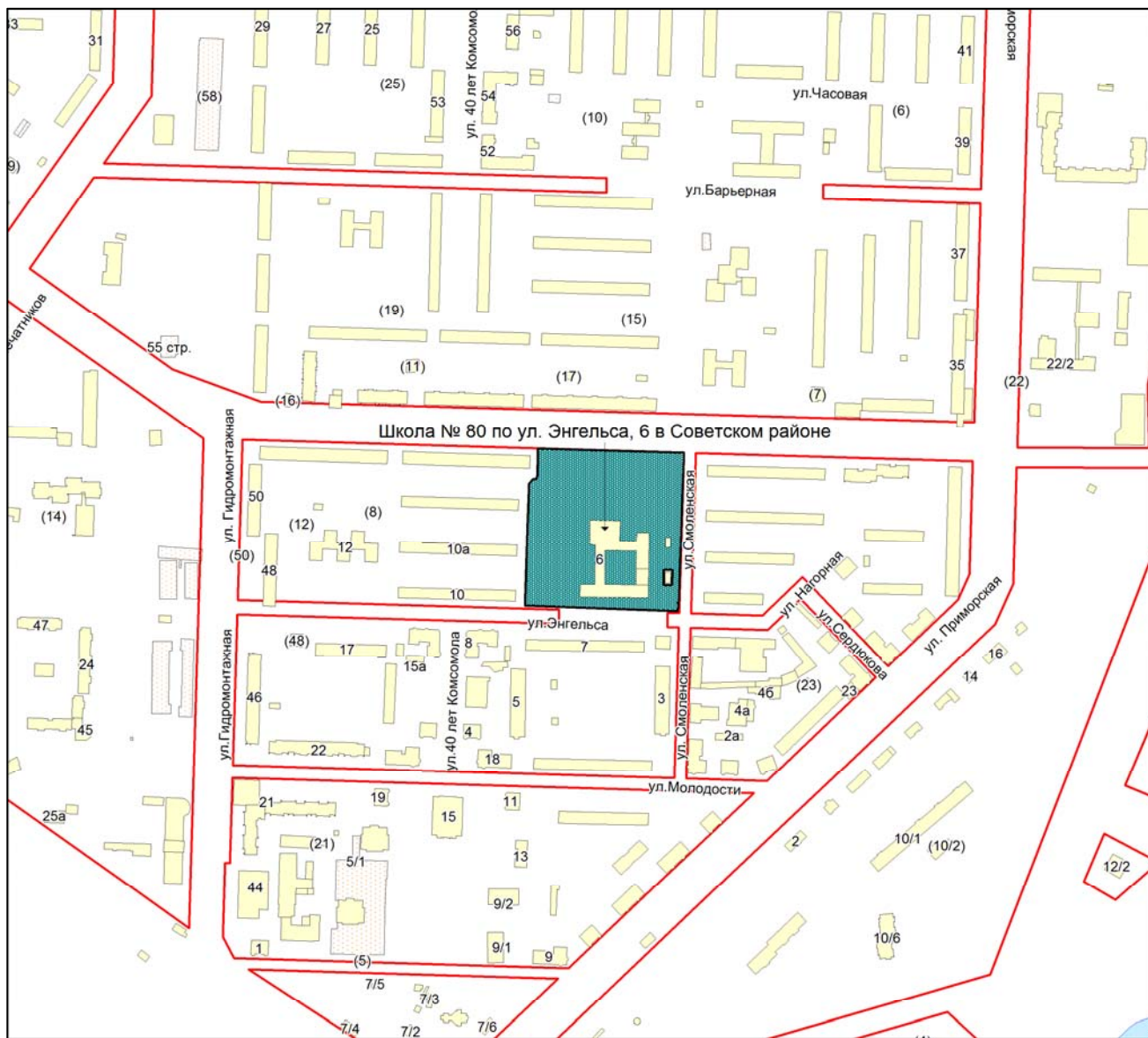

Масштаб 1:4500

Приложение 128
к Перечню мероприятий (инвестиционных
проектов) по проектированию, строительству и
реконструкции объектов социальной
инфраструктуры города Новосибирска

Фрагмент карты города Новосибирска



Масштаб 1:4500

Приложение 130
к Перечню мероприятий (инвестиционных
проектов) по проектированию, строительству и
реконструкции объектов социальной
инфраструктуры города Новосибирска

Фрагмент карты города Новосибирска

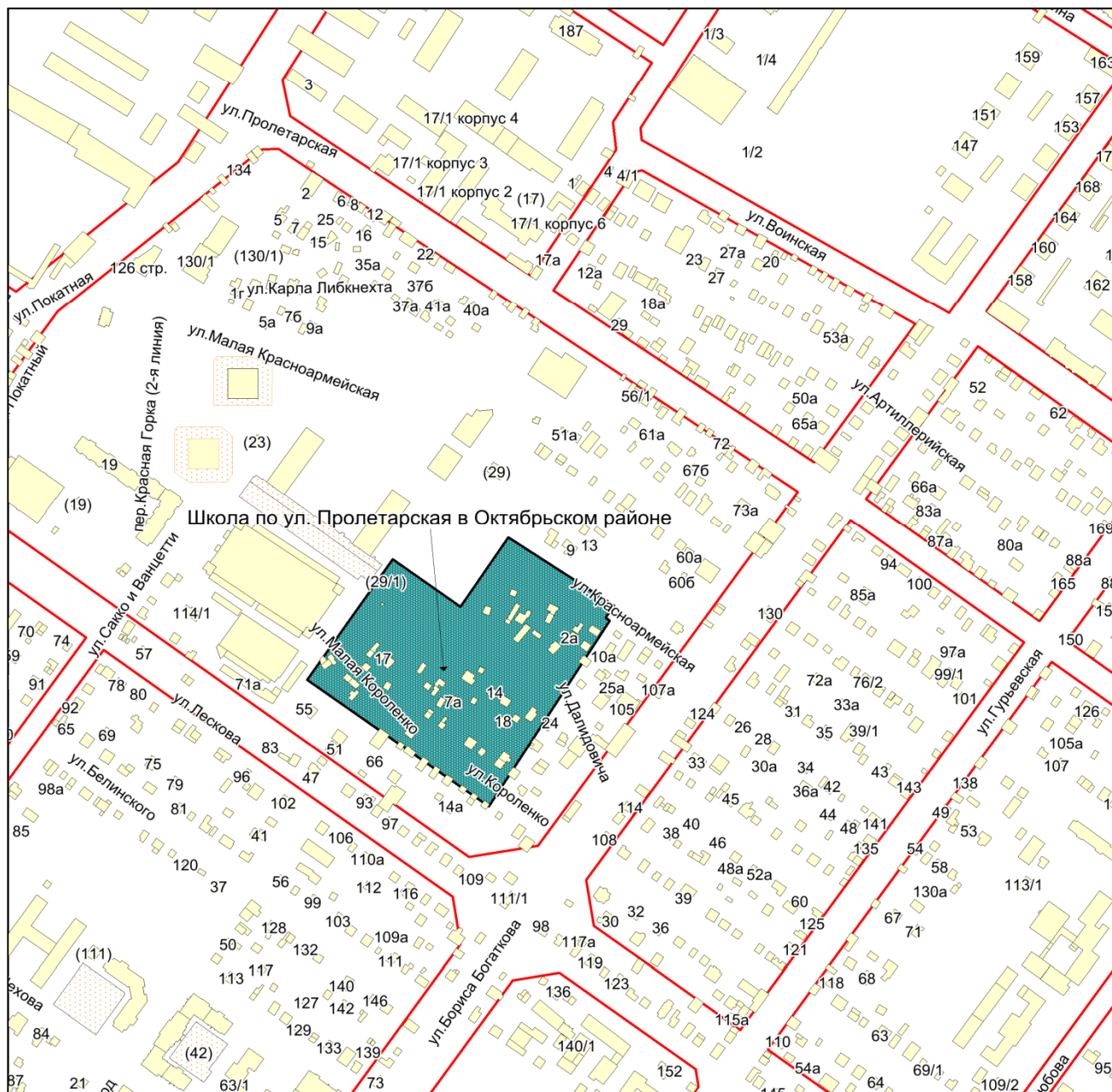

Масштаб 1:4500

Приложение 131
к Перечню мероприятий (инвестиционных
проектов) по проектированию, строительству и
реконструкции объектов социальной
инфраструктуры города Новосибирска

Фрагмент карты города Новосибирска

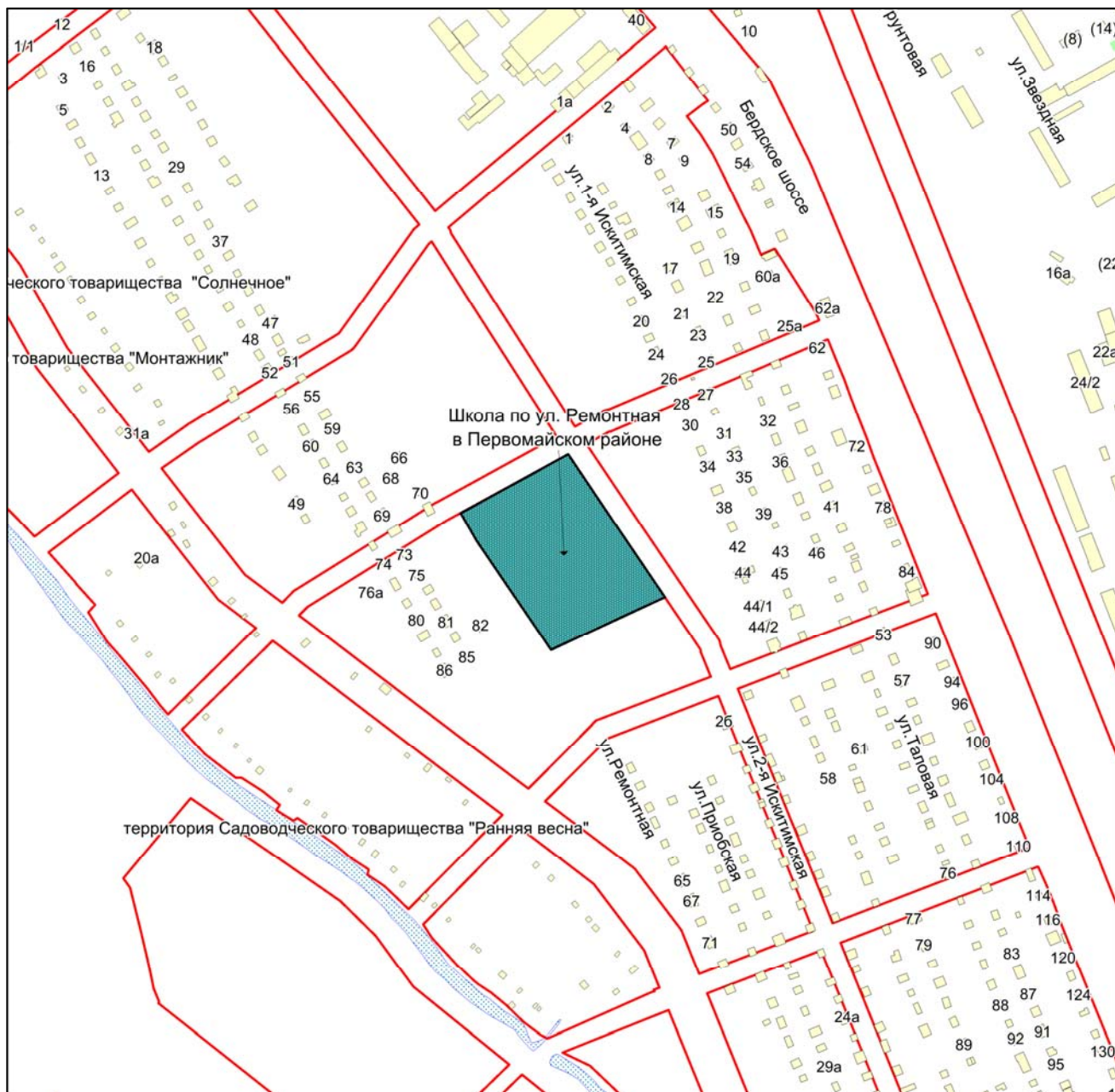

Масштаб 1:4500

Приложение 132
к Перечню мероприятий (инвестиционных
проектов) по проектированию, строительству и
реконструкции объектов социальной
инфраструктуры города Новосибирска

Фрагмент карты города Новосибирска

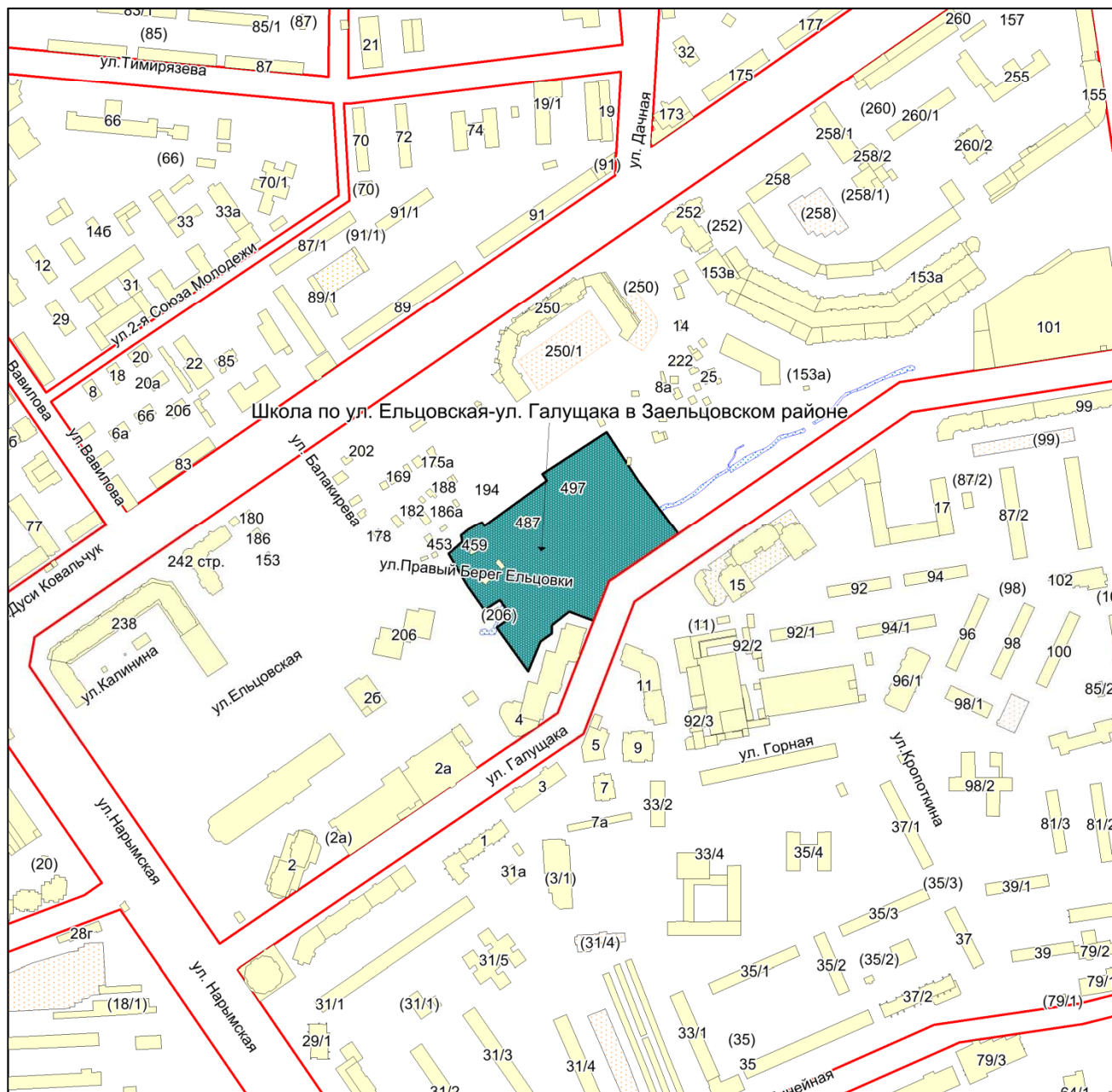

Масштаб 1:4500

Приложение 133
к Перечню мероприятий (инвестиционных
проектов) по проектированию, строительству и
реконструкции объектов социальной
инфраструктуры города Новосибирска

Фрагмент карты города Новосибирска



Масштаб 1:4500

Приложение 134
к Перечню мероприятий (инвестиционных
проектов) по проектированию, строительству и
реконструкции объектов социальной
инфраструктуры города Новосибирска

Фрагмент карты города Новосибирска

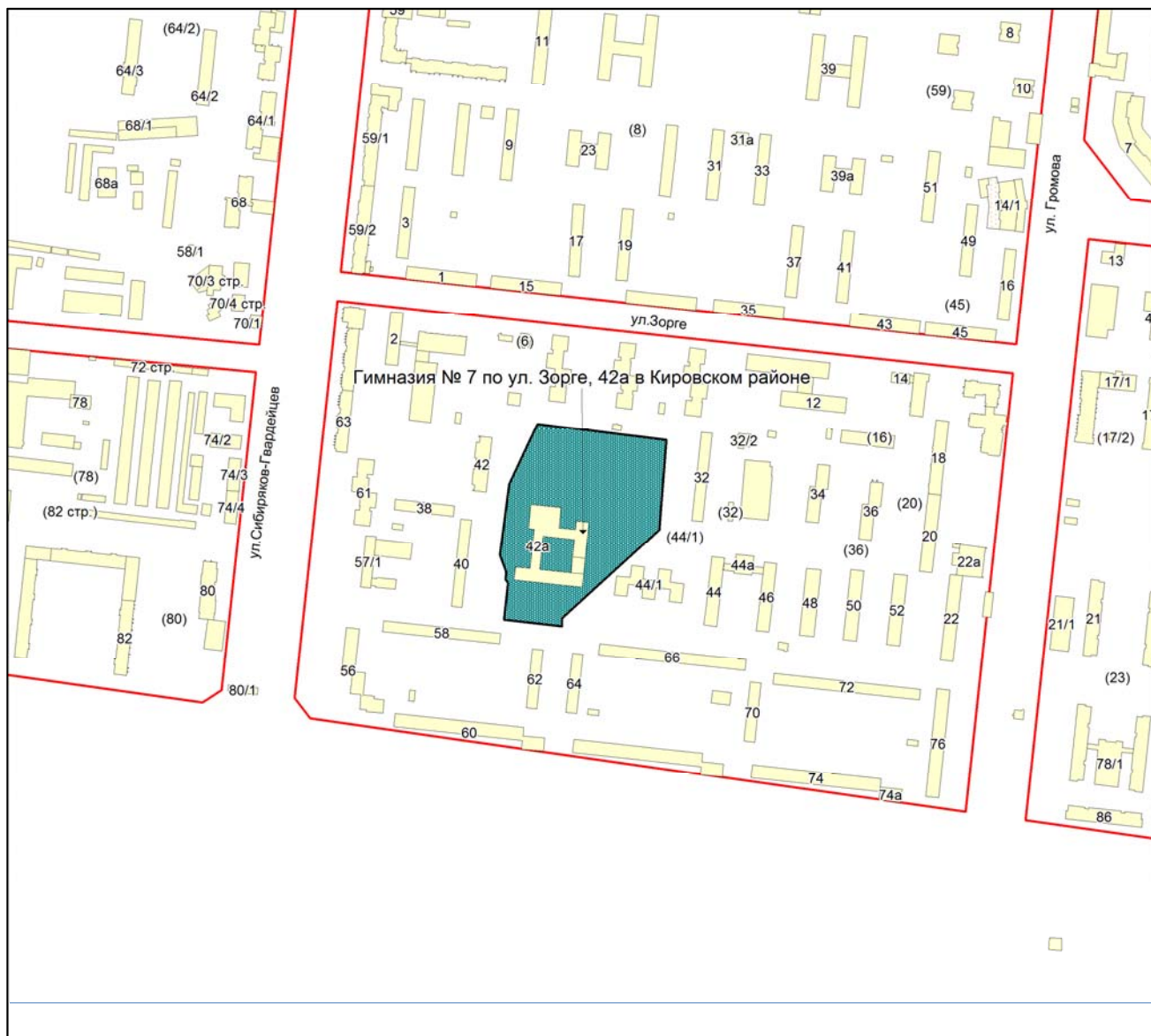

Масштаб 1:4500

Приложение 135
к Перечню мероприятий (инвестиционных
проектов) по проектированию, строительству и
реконструкции объектов социальной
инфраструктуры города Новосибирска

Фрагмент карты города Новосибирска

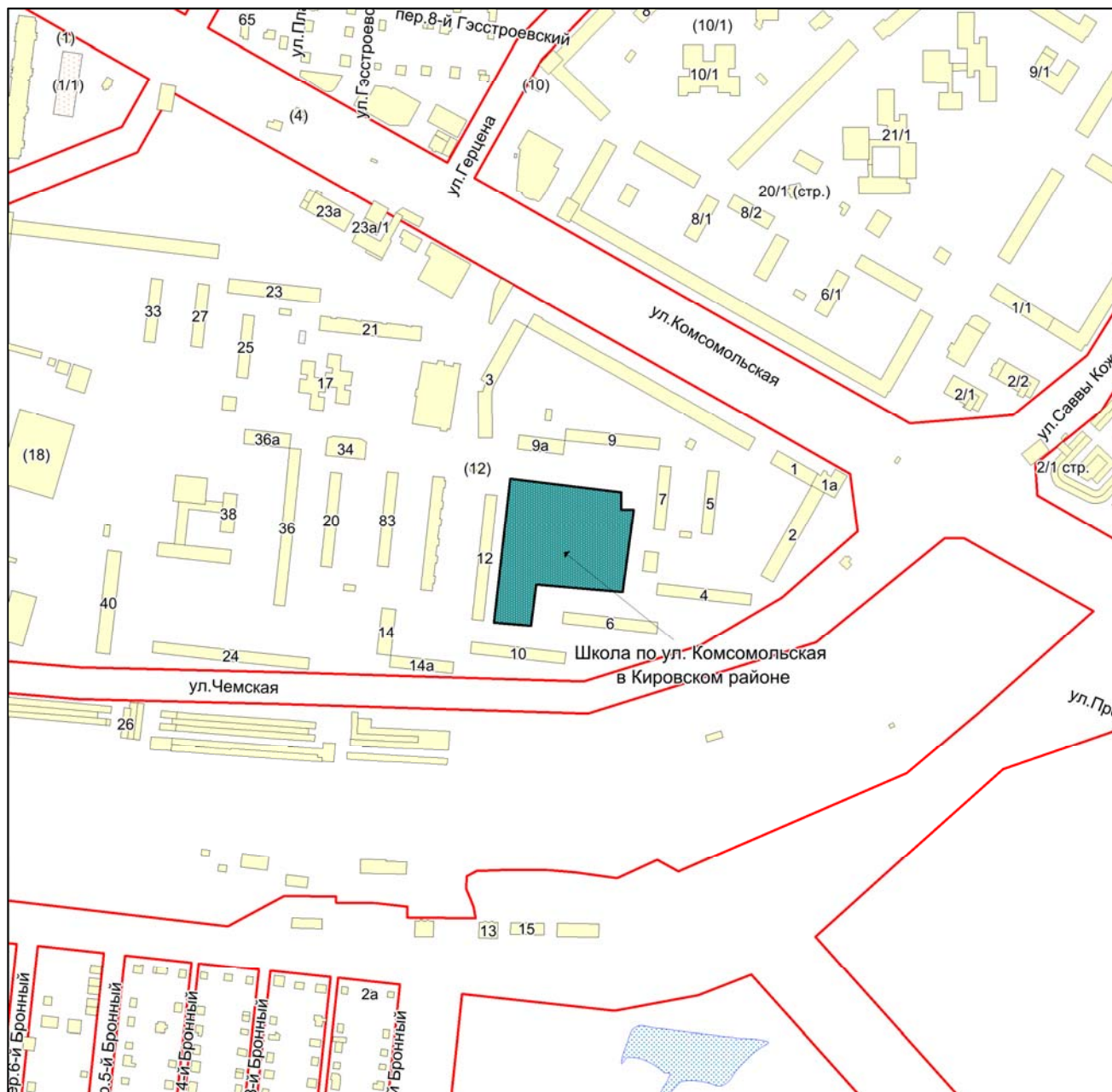

Масштаб 1:4500

Приложение 136
к Перечню мероприятий (инвестиционных
проектов) по проектированию, строительству и
реконструкции объектов социальной
инфраструктуры города Новосибирска

Фрагмент карты города Новосибирска

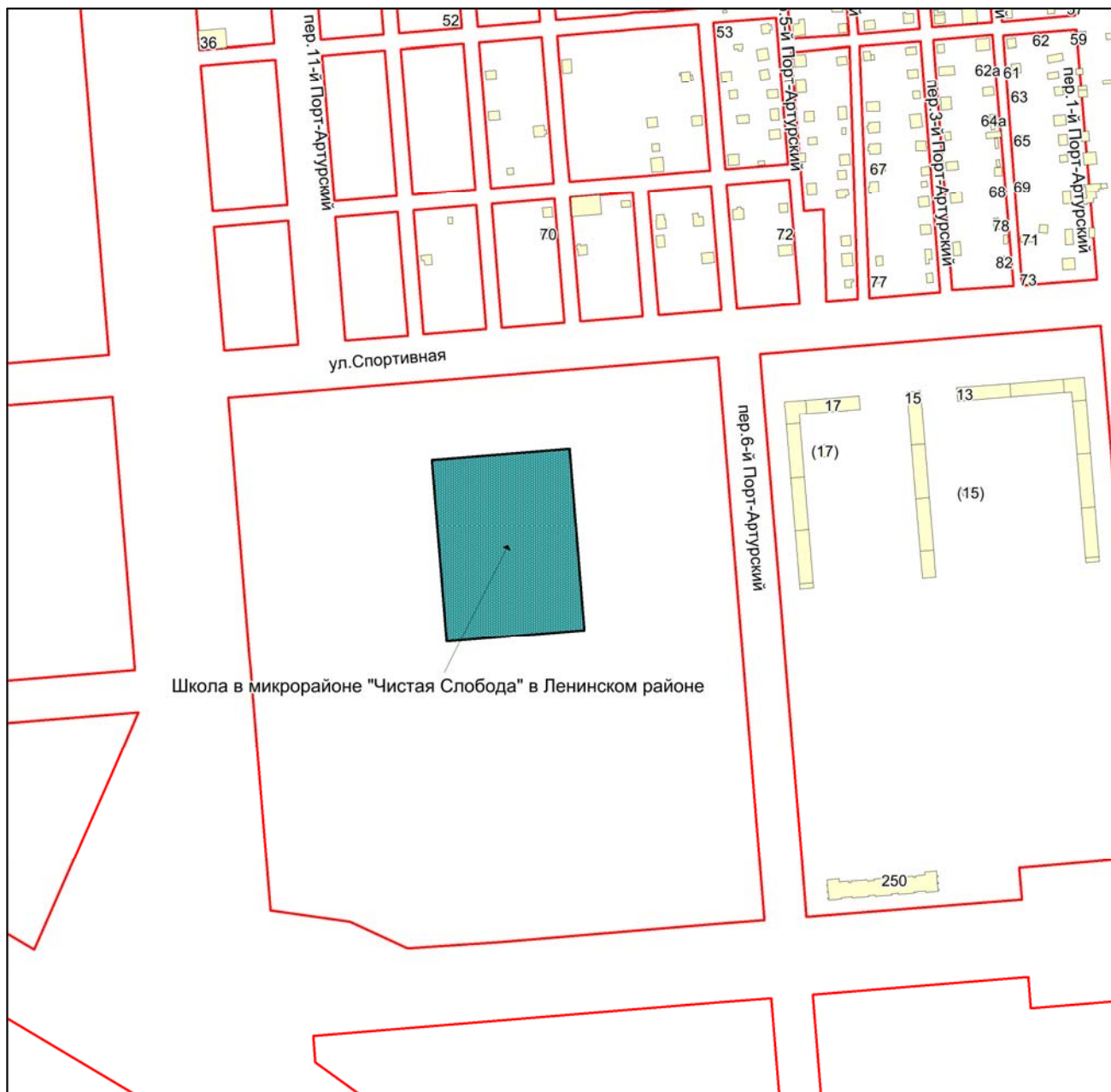

Масштаб 1:4500

Приложение 137
к Перечню мероприятий (инвестиционных
проектов) по проектированию, строительству и
реконструкции объектов социальной
инфраструктуры города Новосибирска

Фрагмент карты города Новосибирска

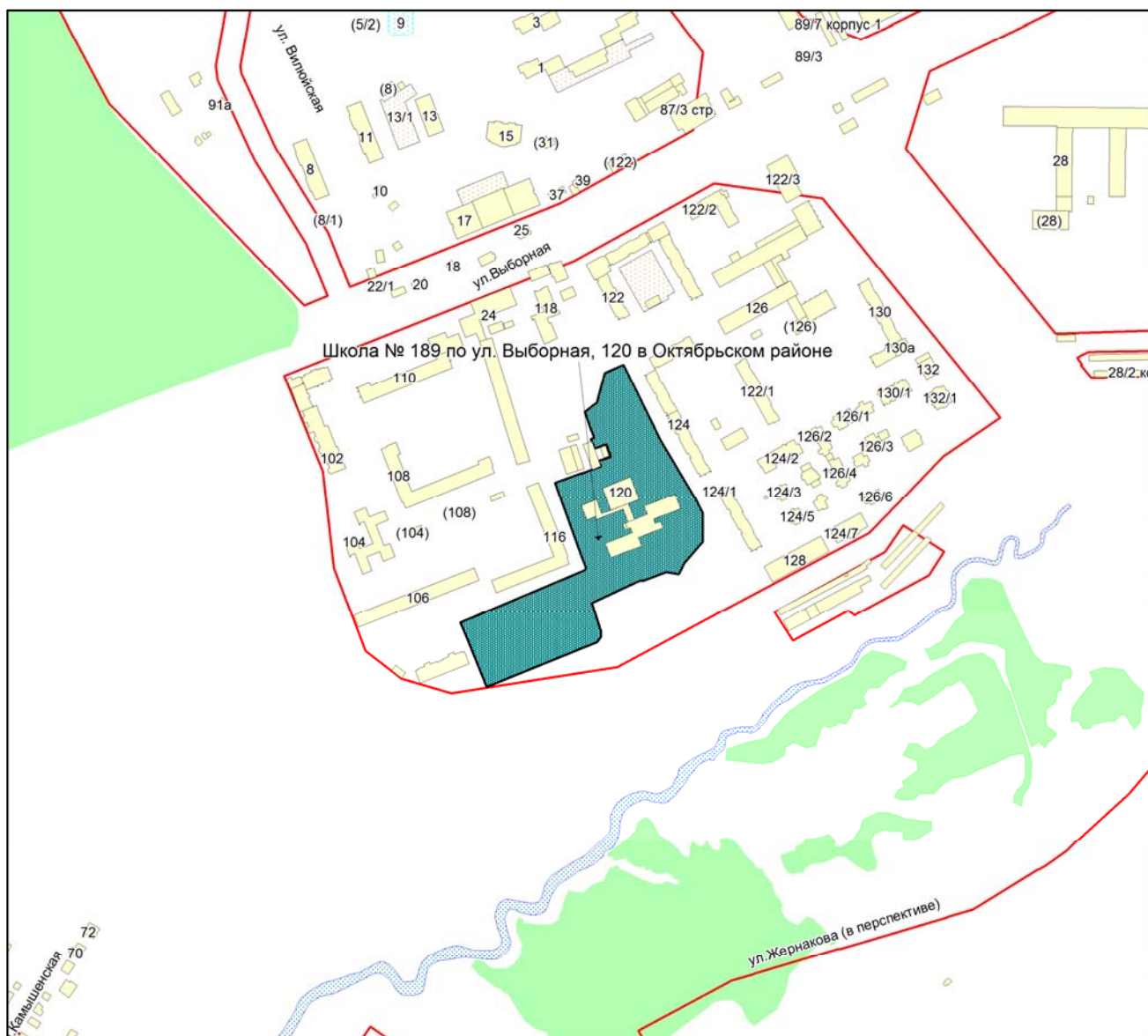

Масштаб 1:4500

Приложение 138
к Перечню мероприятий (инвестиционных
проектов) по проектированию, строительству и
реконструкции объектов социальной
инфраструктуры города Новосибирска

Фрагмент карты города Новосибирска

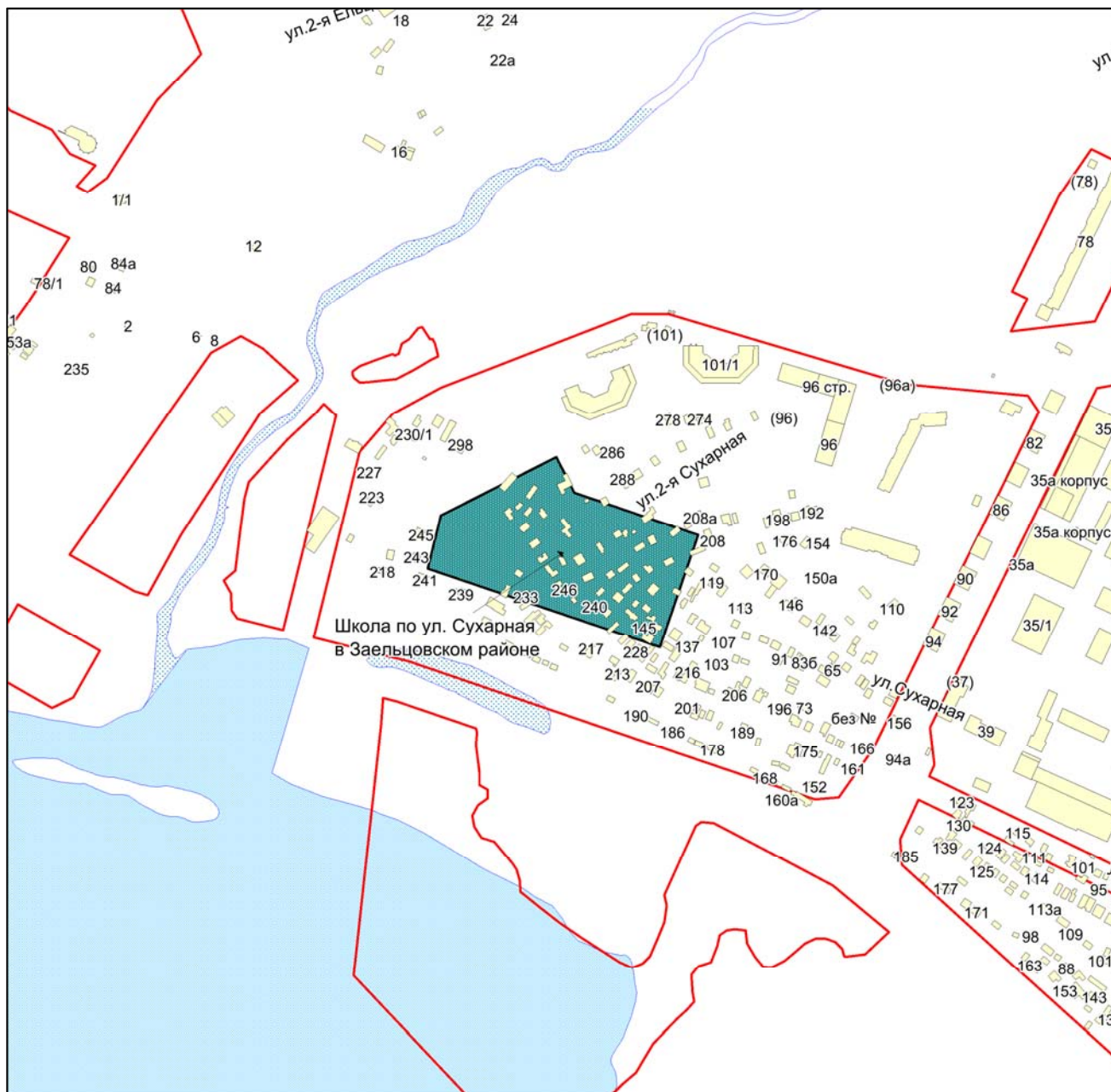

Масштаб 1:4500

Приложение 140
к Перечню мероприятий (инвестиционных
проектов) по проектированию, строительству и
реконструкции объектов социальной
инфраструктуры города Новосибирска

Фрагмент карты города Новосибирска



Масштаб 1:4500

Приложение 141
к Перечню мероприятий (инвестиционных
проектов) по проектированию, строительству и
реконструкции объектов социальной
инфраструктуры города Новосибирска

Фрагмент карты города Новосибирска



Масштаб 1:4500

Приложение 142
к Перечню мероприятий (инвестиционных
проектов) по проектированию, строительству и
реконструкции объектов социальной
инфраструктуры города Новосибирска

Фрагмент карты города Новосибирска

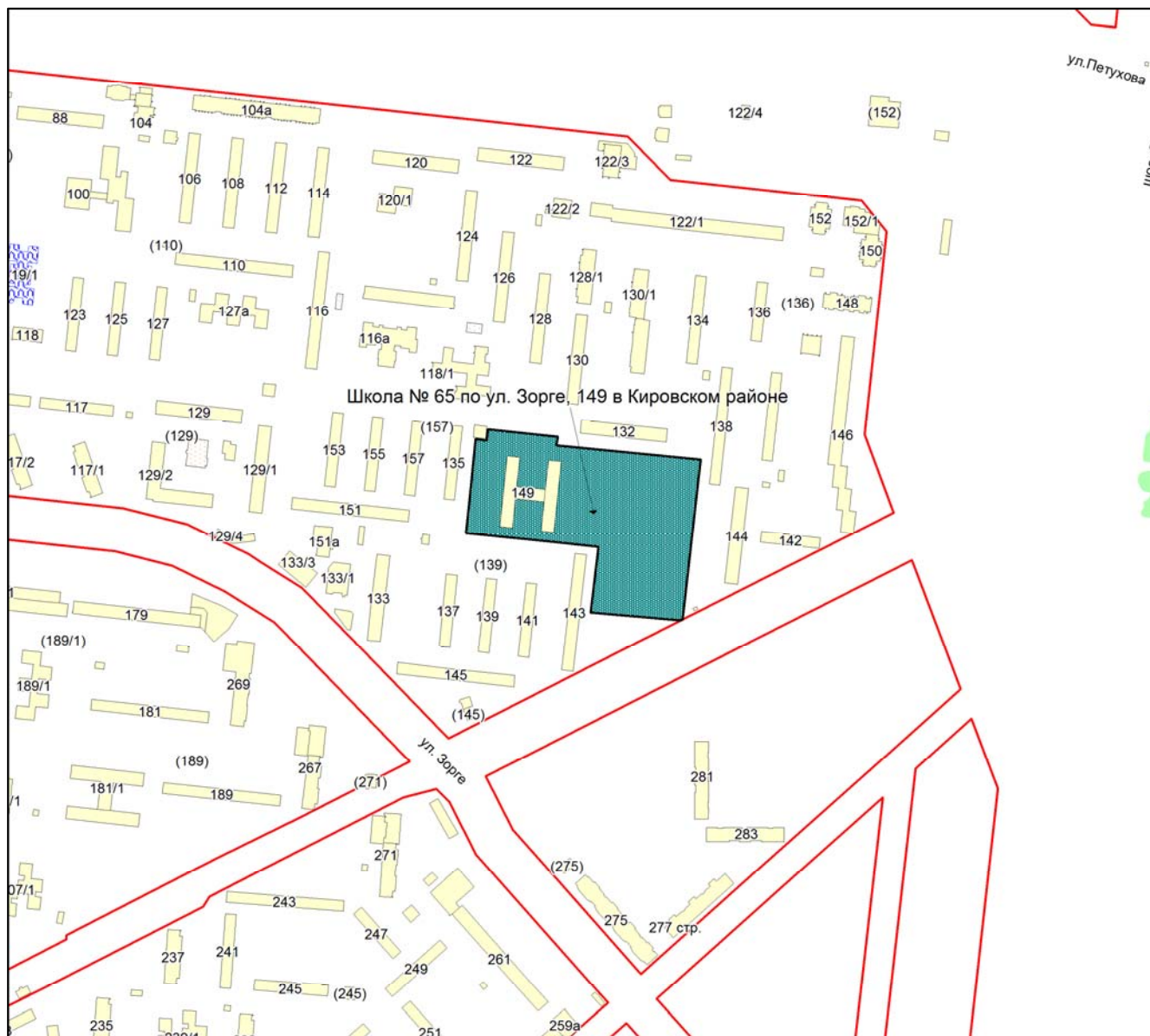

Масштаб 1:4500

Приложение 143
к Перечню мероприятий (инвестиционных
проектов) по проектированию, строительству и
реконструкции объектов социальной
инфраструктуры города Новосибирска

Фрагмент карты города Новосибирска

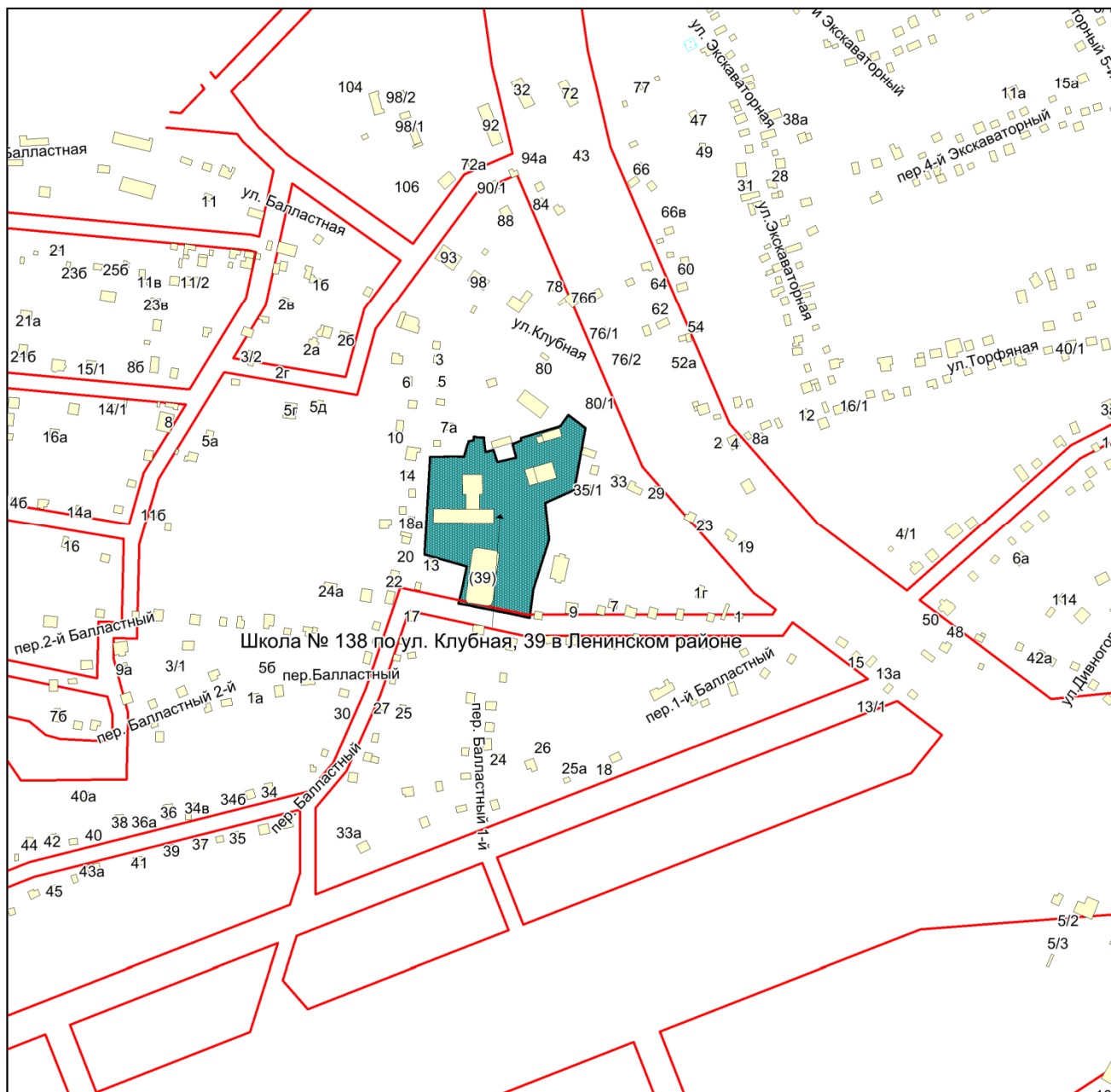

Масштаб 1:4500

Приложение 144
к Перечню мероприятий (инвестиционных
проектов) по проектированию, строительству и
реконструкции объектов социальной
инфраструктуры города Новосибирска

Фрагмент карты города Новосибирска

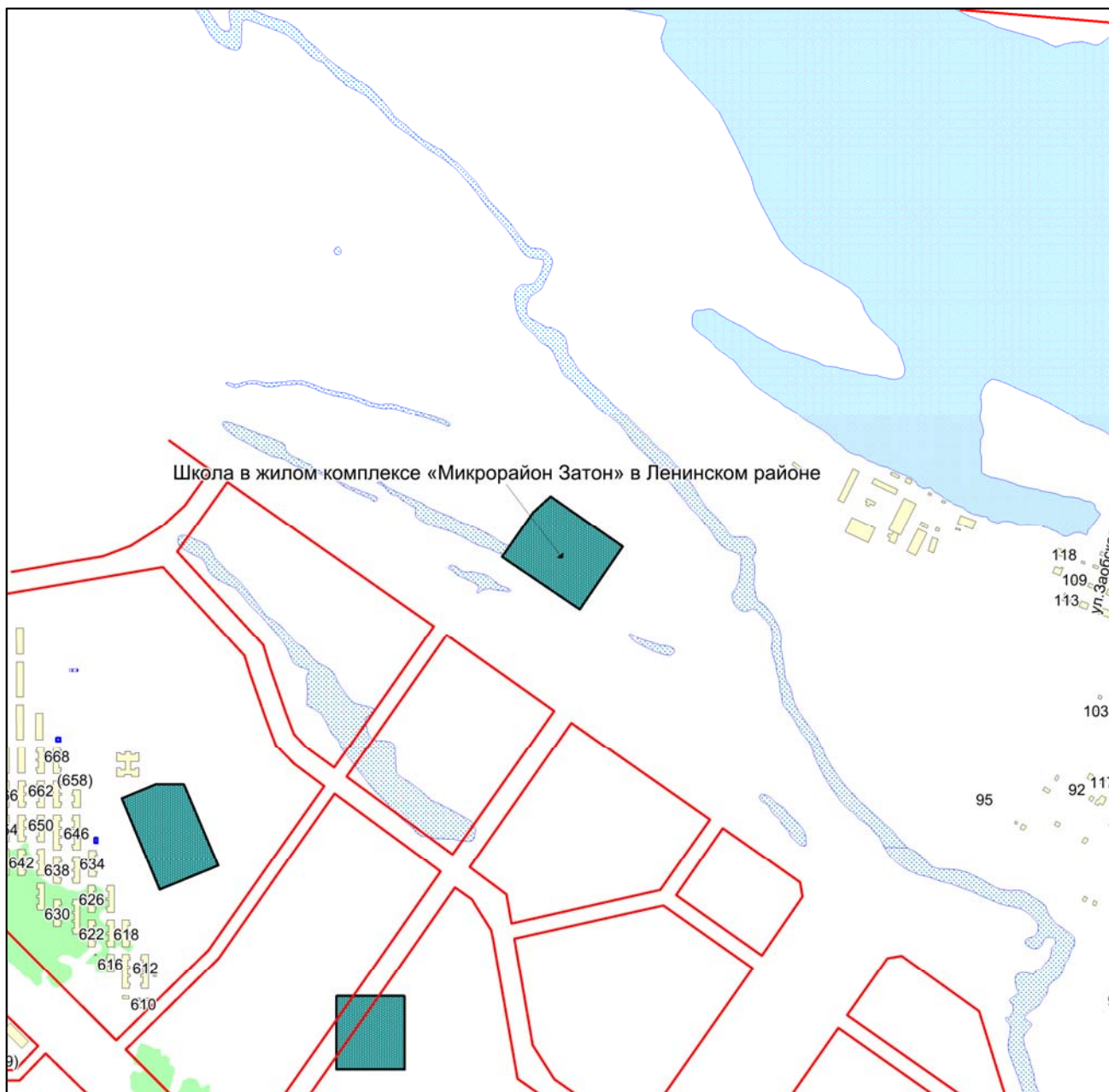

Масштаб 1:9000

Приложение 145
к Перечню мероприятий (инвестиционных
проектов) по проектированию, строительству и
реконструкции объектов социальной
инфраструктуры города Новосибирска

Фрагмент карты города Новосибирска

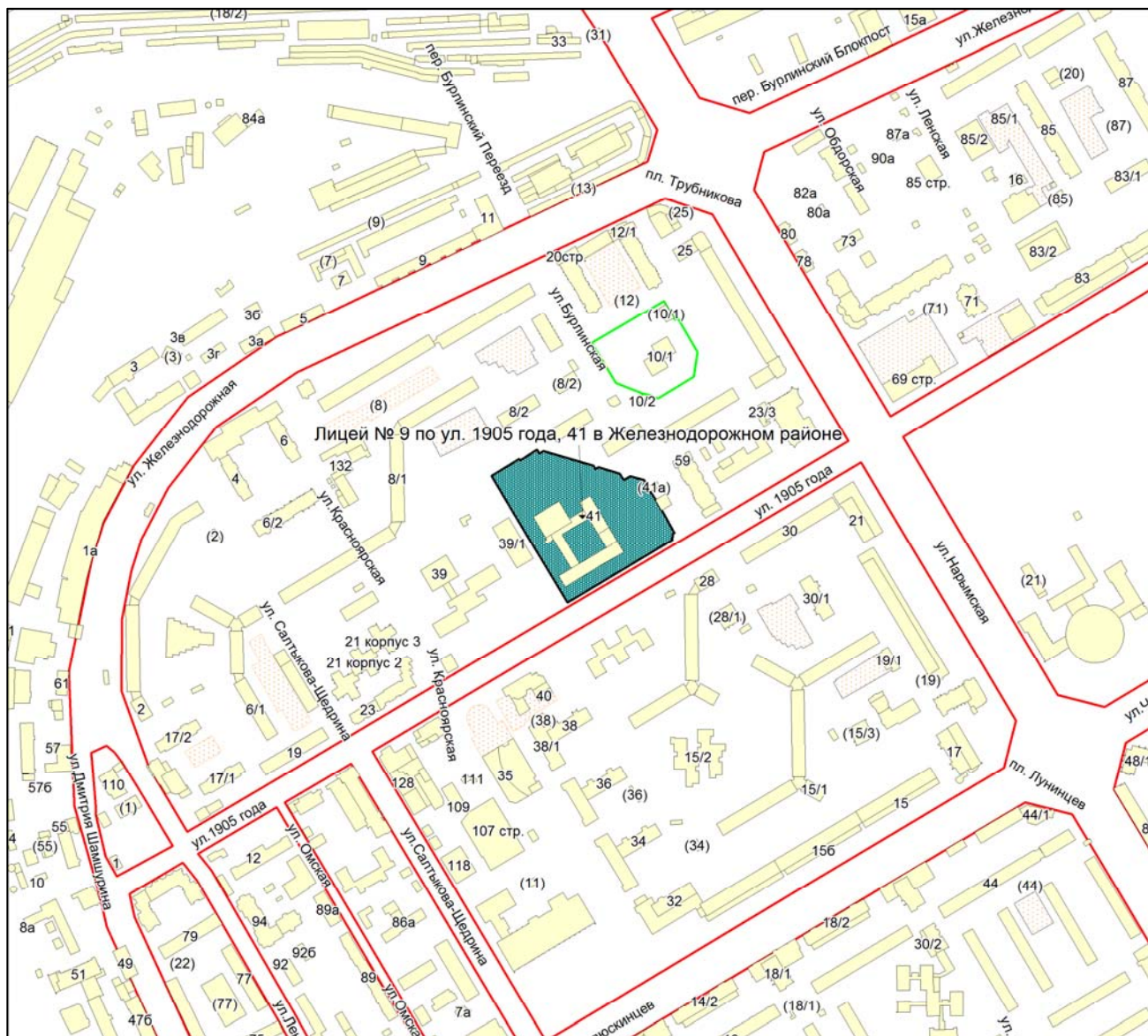

Масштаб 1:4500

Приложение 146
к Перечню мероприятий (инвестиционных
проектов) по проектированию, строительству и
реконструкции объектов социальной
инфраструктуры города Новосибирска

Фрагмент карты города Новосибирска



Масштаб 1:4500

Приложение 148
к Перечню мероприятий (инвестиционных
проектов) по проектированию, строительству и
реконструкции объектов социальной
инфраструктуры города Новосибирска

Фрагмент карты города Новосибирска

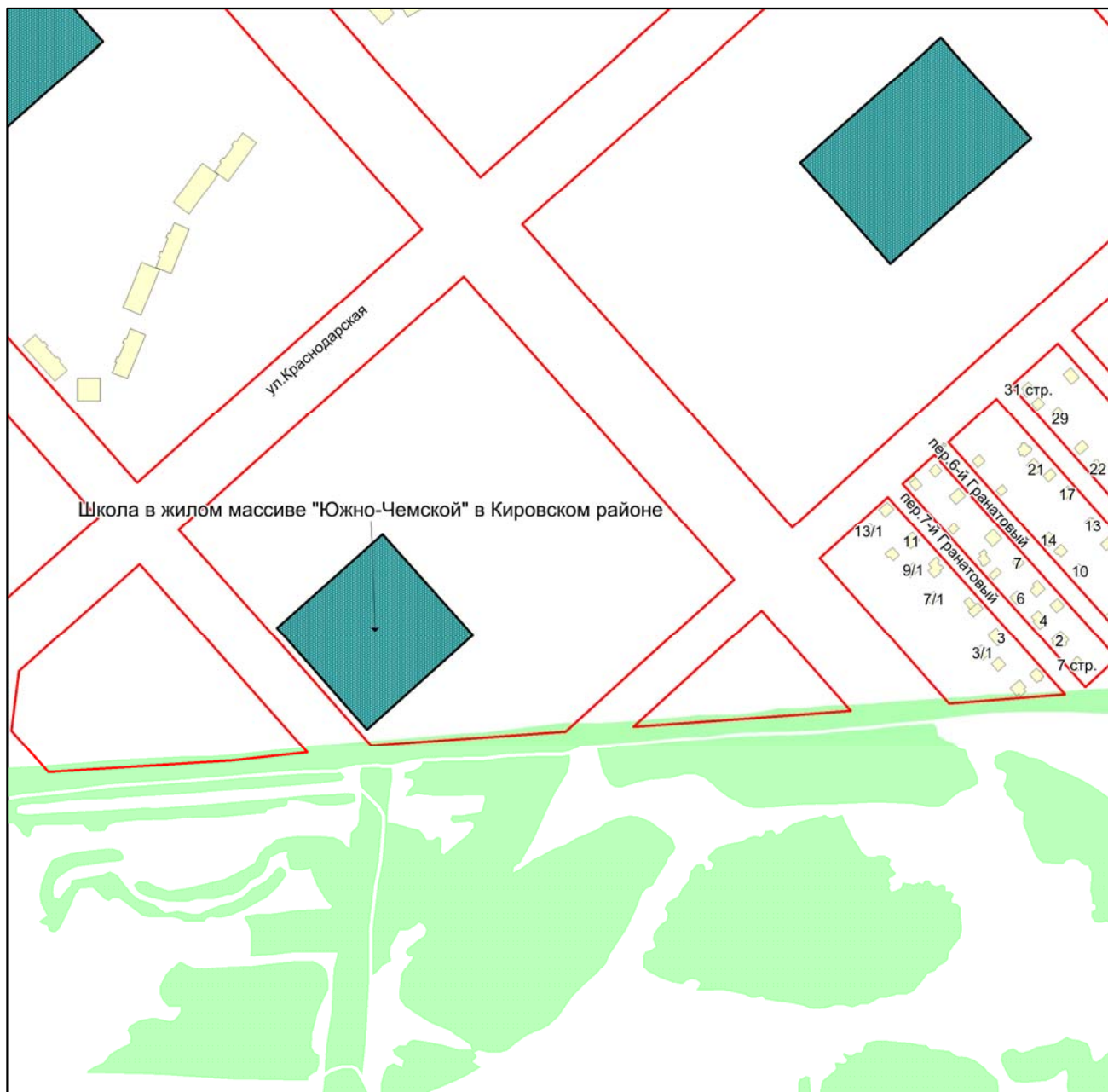

Масштаб 1:4500

Приложение 149
к Перечню мероприятий (инвестиционных
проектов) по проектированию, строительству и
реконструкции объектов социальной
инфраструктуры города Новосибирска

Фрагмент карты города Новосибирска



Масштаб 1:4500

Приложение 150
к Перечню мероприятий (инвестиционных
проектов) по проектированию, строительству и
реконструкции объектов социальной
инфраструктуры города Новосибирска

Фрагмент карты города Новосибирска

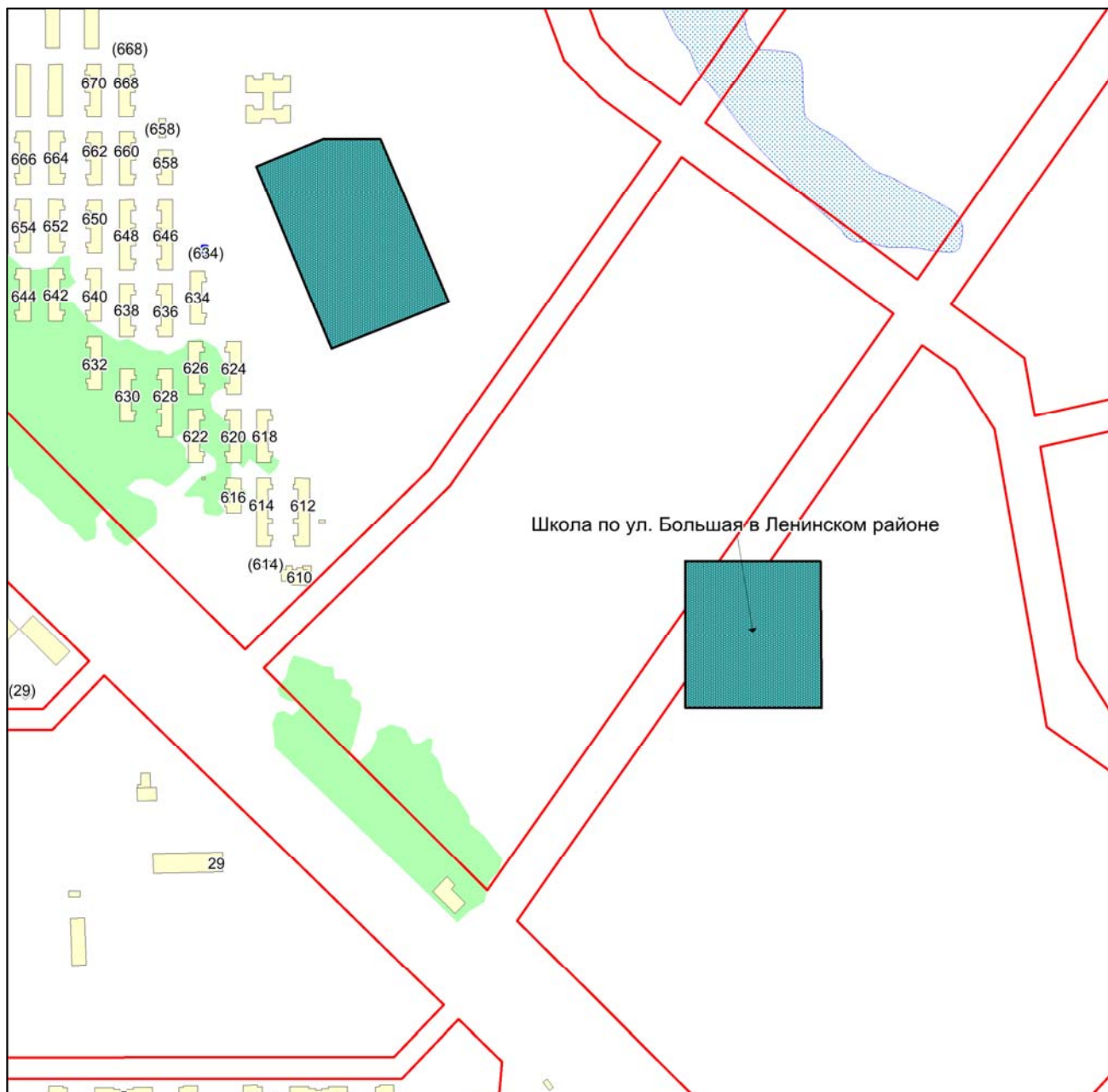

Масштаб 1:4500

Приложение 151
к Перечню мероприятий (инвестиционных
проектов) по проектированию, строительству и
реконструкции объектов социальной
инфраструктуры города Новосибирска

Фрагмент карты города Новосибирска

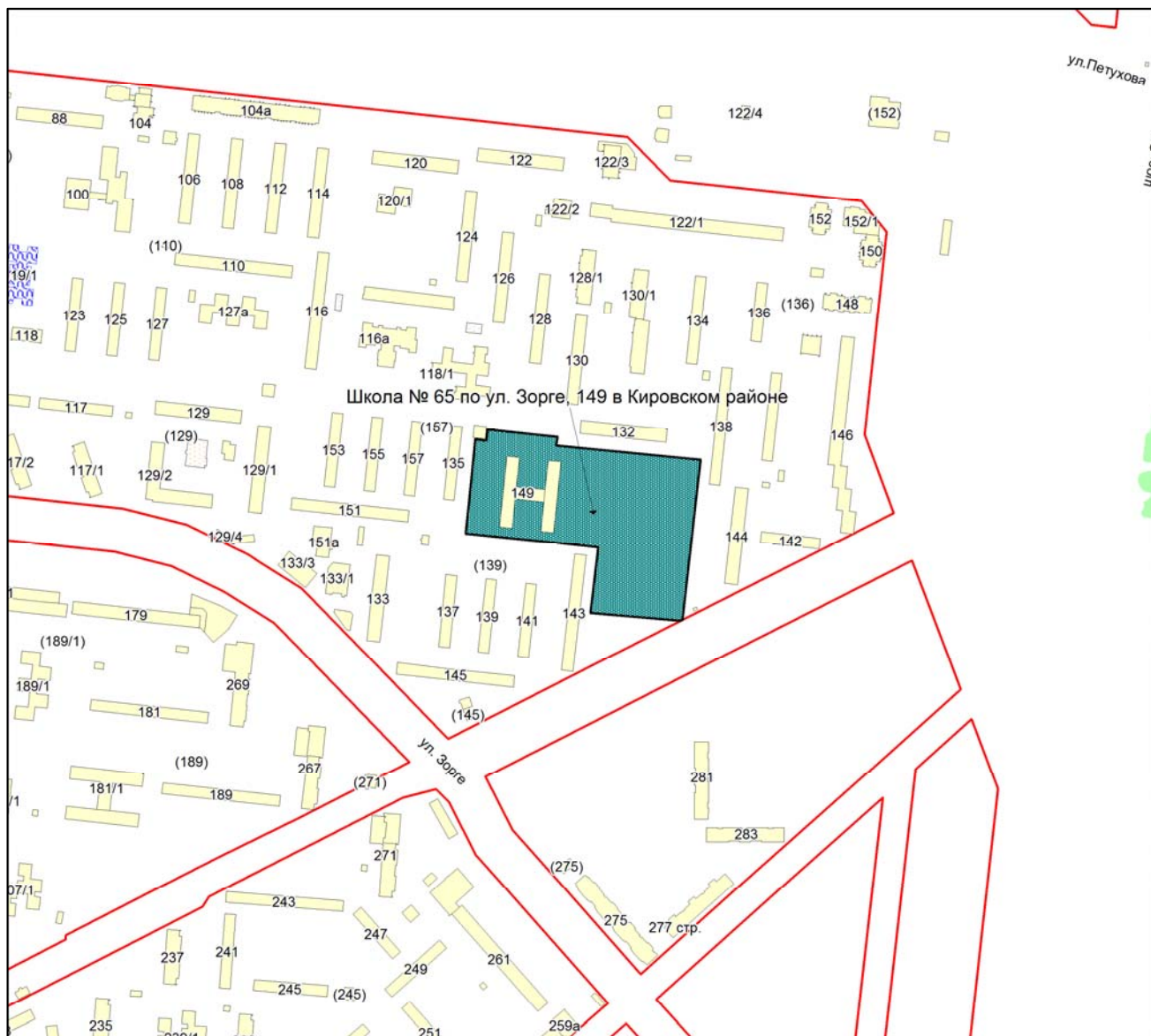

Масштаб 1:4500

Приложение 152
к Перечню мероприятий (инвестиционных
проектов) по проектированию, строительству и
реконструкции объектов социальной
инфраструктуры города Новосибирска

Фрагмент карты города Новосибирска

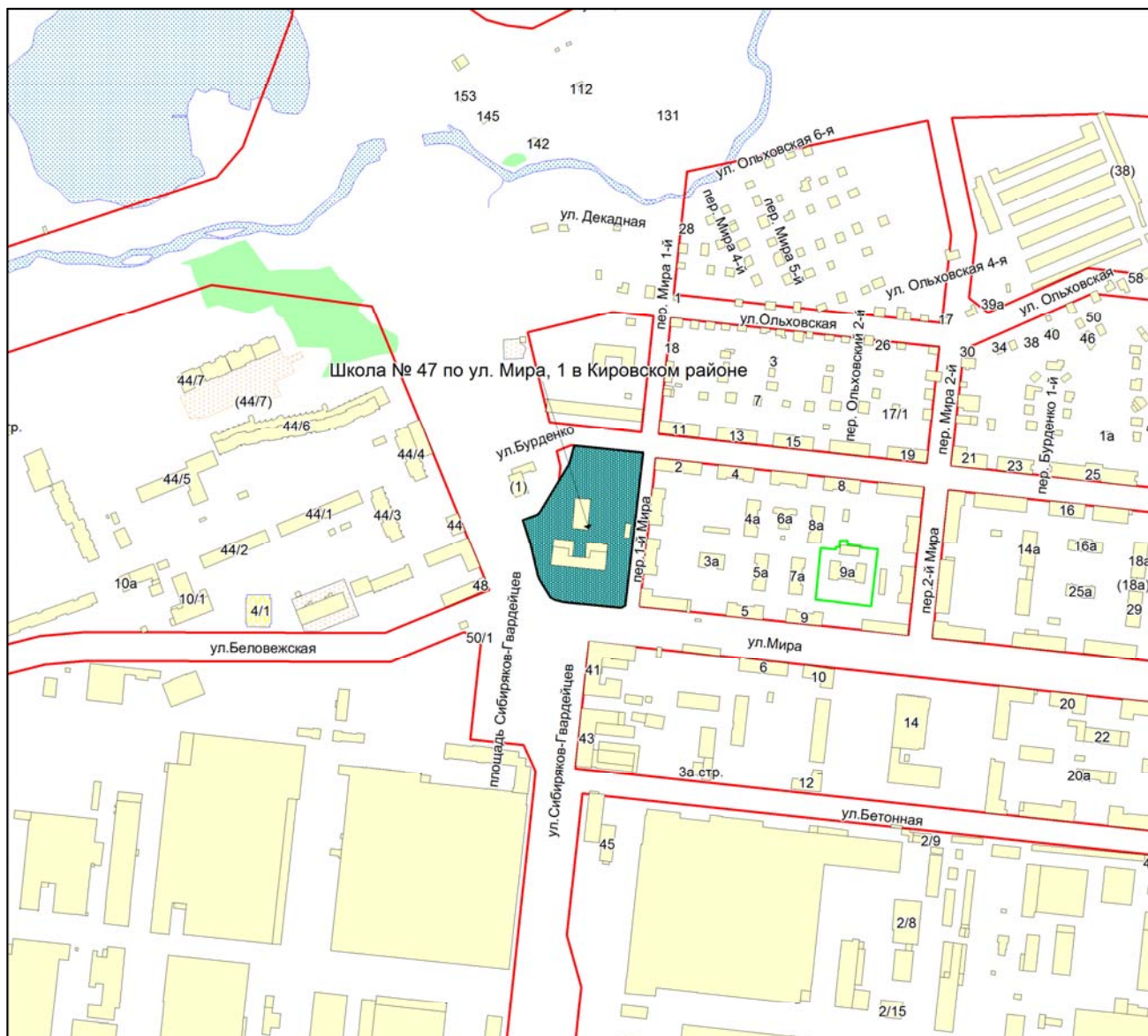

Масштаб 1:4500

Приложение 154
к Перечню мероприятий (инвестиционных
проектов) по проектированию, строительству и
реконструкции объектов социальной
инфраструктуры города Новосибирска

Фрагмент карты города Новосибирска

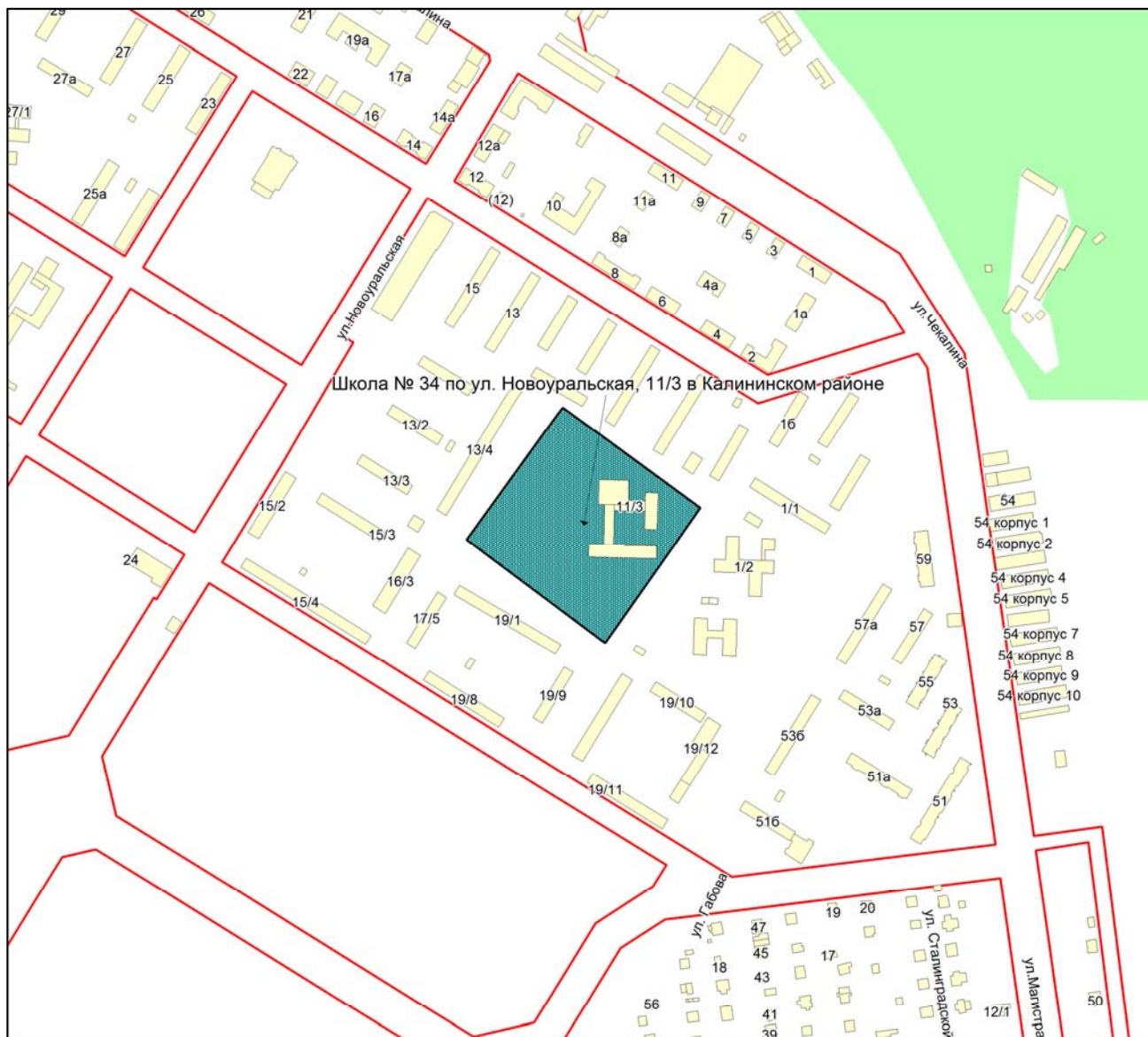

Масштаб 1:4500

Приложение 155
к Перечню мероприятий (инвестиционных
проектов) по проектированию, строительству и
реконструкции объектов социальной
инфраструктуры города Новосибирска

Фрагмент карты города Новосибирска

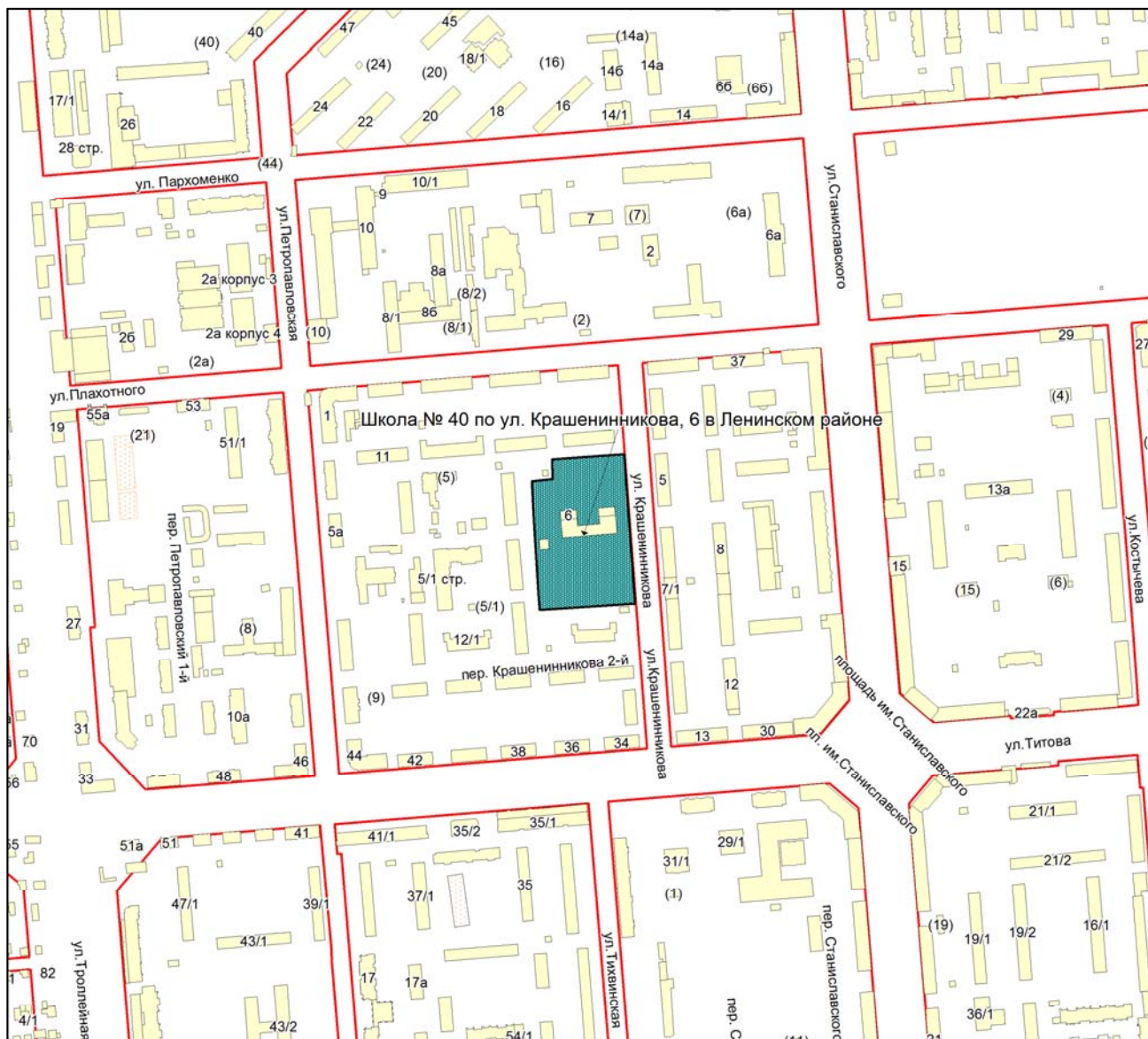

Масштаб 1:4500

Приложение 156
к Перечню мероприятий (инвестиционных
проектов) по проектированию, строительству и
реконструкции объектов социальной
инфраструктуры города Новосибирска

Фрагмент карты города Новосибирска

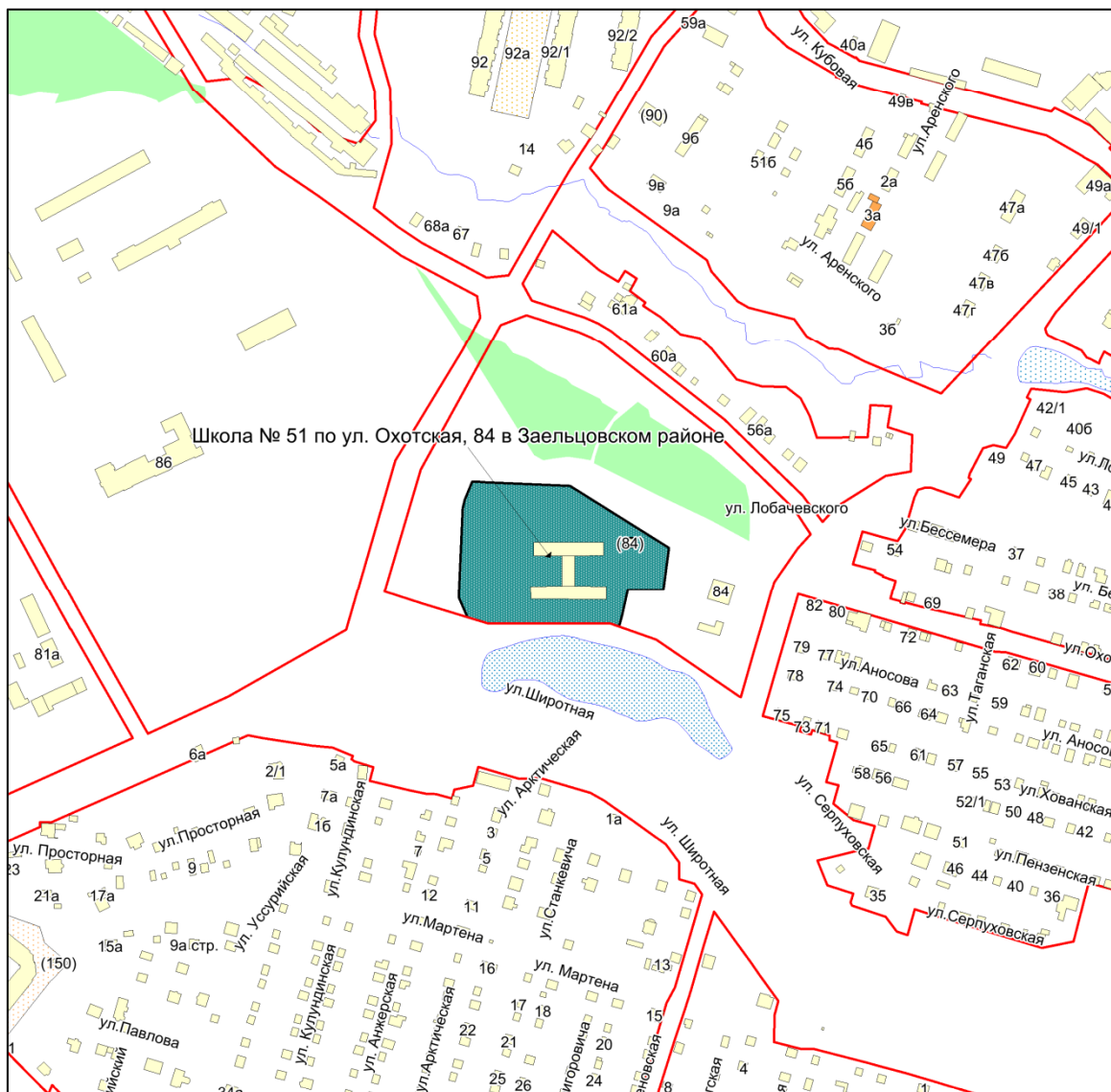

Масштаб 1:4500

Приложение 157
к Перечню мероприятий (инвестиционных
проектов) по проектированию, строительству и
реконструкции объектов социальной
инфраструктуры города Новосибирска

Фрагмент карты города Новосибирска

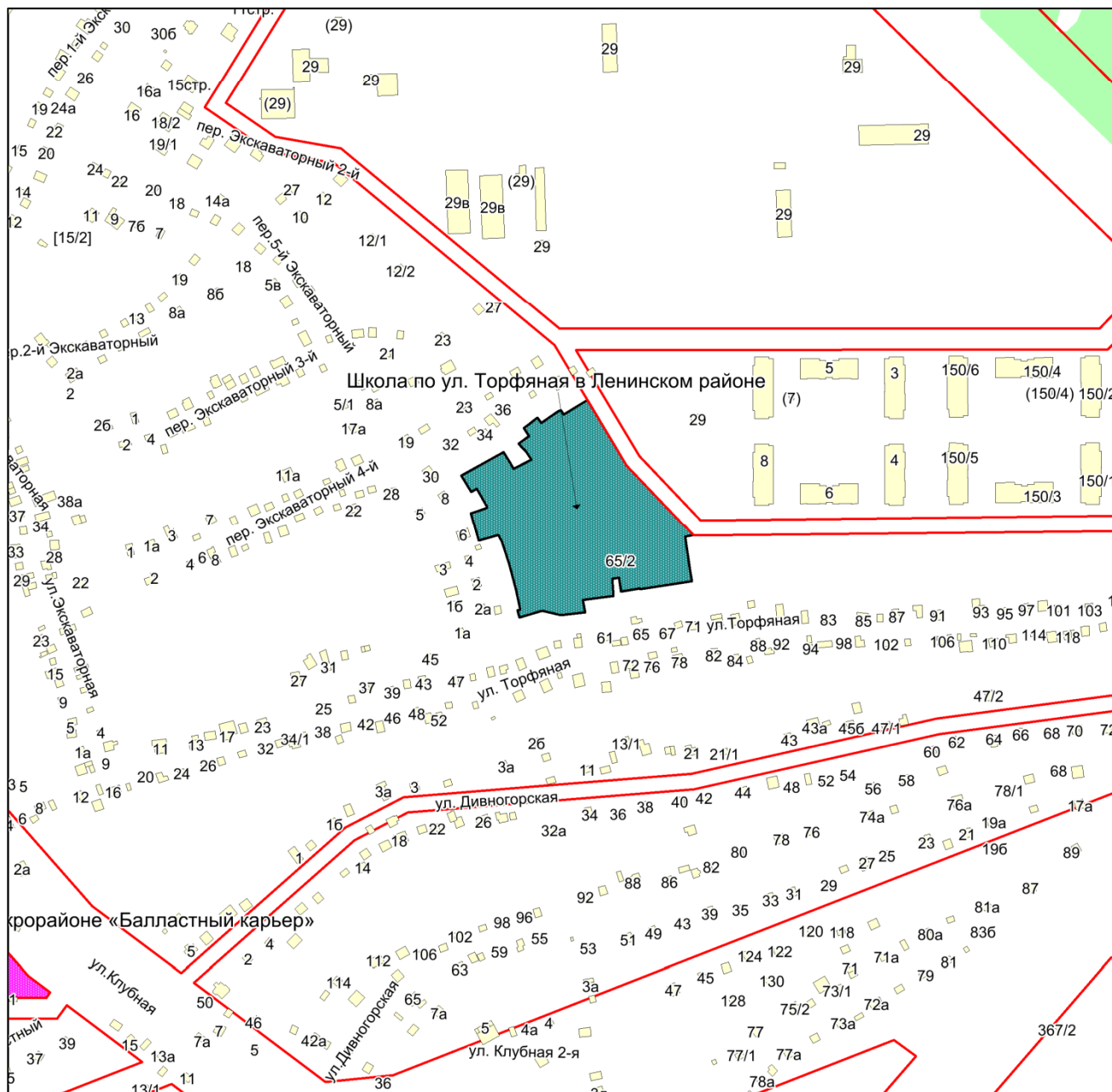

Масштаб 1:4500

Приложение 158
к Перечню мероприятий (инвестиционных
проектов) по проектированию, строительству и
реконструкции объектов социальной
инфраструктуры города Новосибирска

Фрагмент карты города Новосибирска

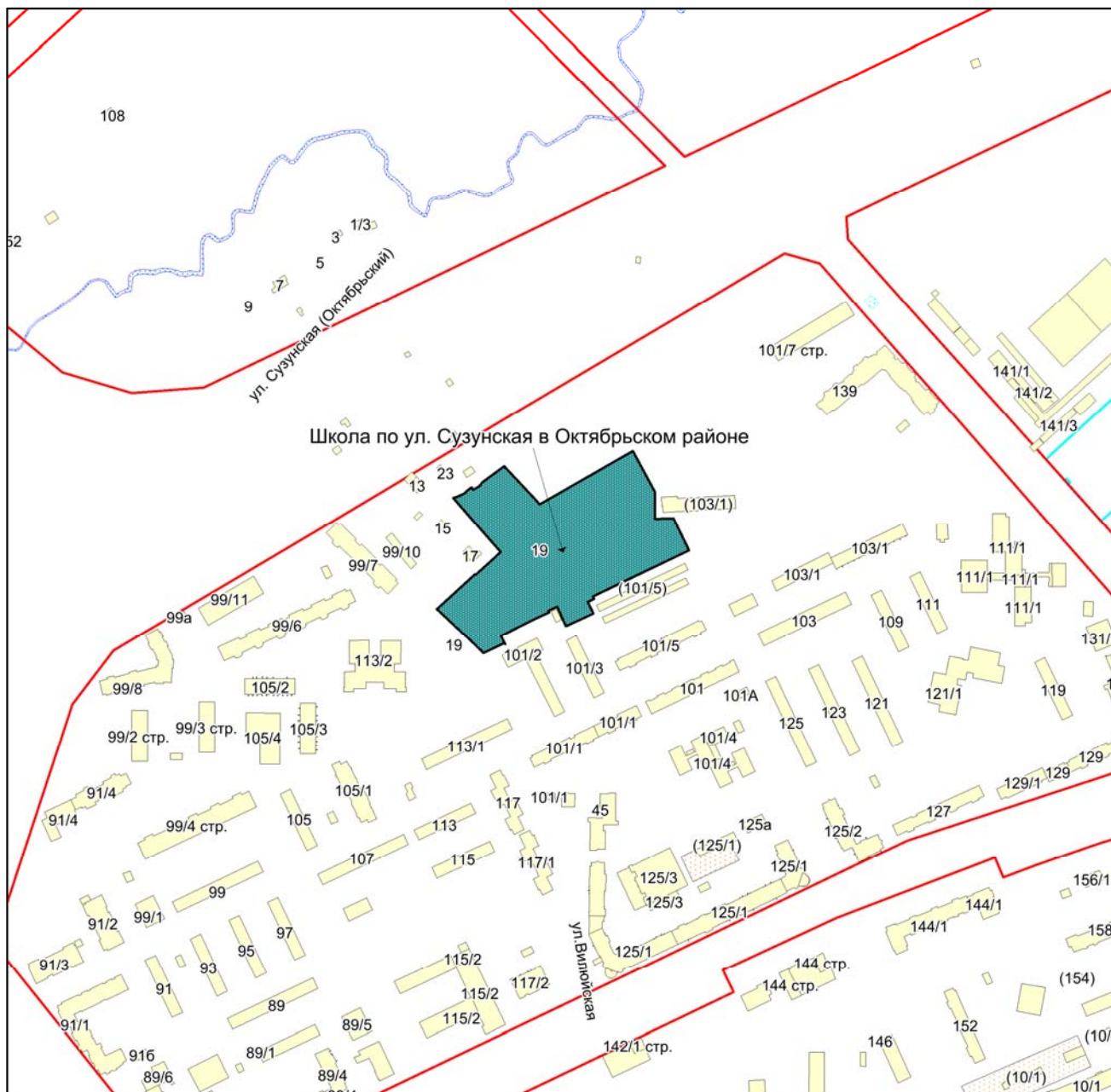

Масштаб 1:4500

Приложение 159
к Перечню мероприятий (инвестиционных
проектов) по проектированию, строительству и
реконструкции объектов социальной
инфраструктуры города Новосибирска

Фрагмент карты города Новосибирска



Масштаб 1:4500

Приложение 160
к Перечню мероприятий (инвестиционных
проектов) по проектированию, строительству и
реконструкции объектов социальной
инфраструктуры города Новосибирска

Фрагмент карты города Новосибирска

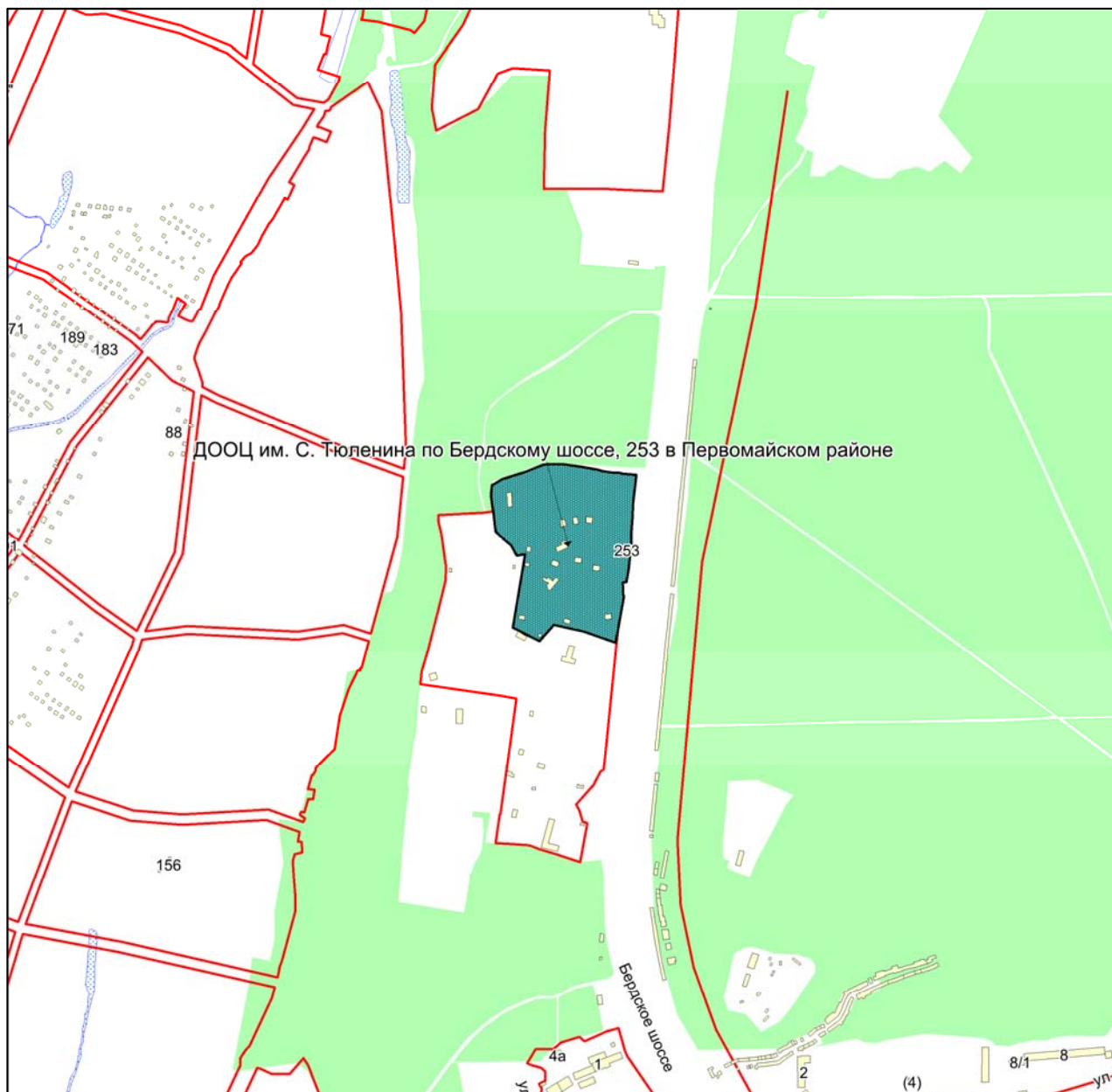

Масштаб 1:4500

Приложение 161
к Перечню мероприятий (инвестиционных
проектов) по проектированию, строительству и
реконструкции объектов социальной
инфраструктуры города Новосибирска

Фрагмент карты города Новосибирска

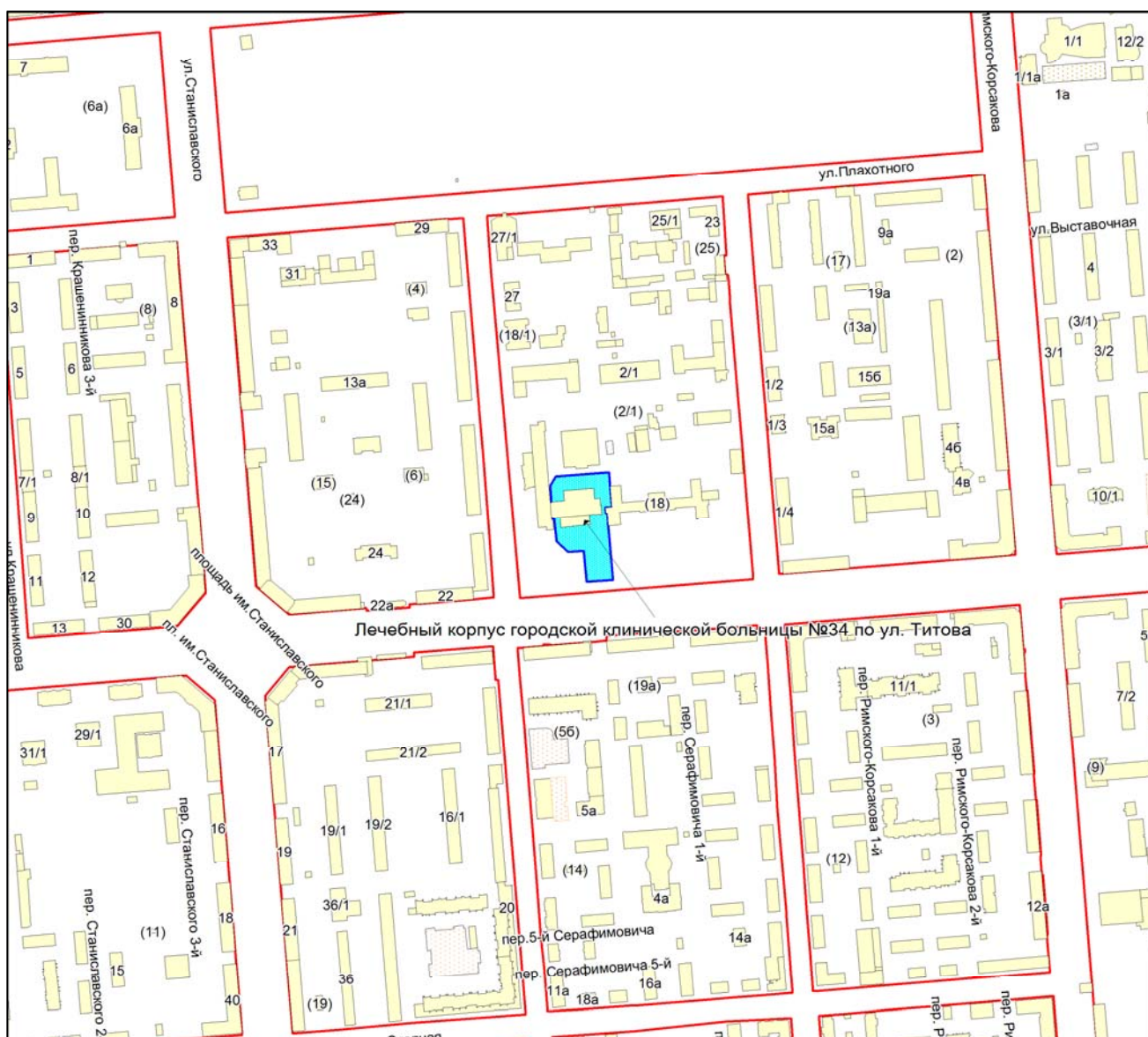

Масштаб 1:4500

Приложение 162
к Перечню мероприятий (инвестиционных
проектов) по проектированию, строительству
и реконструкции объектов социальной
инфраструктуры города Новосибирска

Фрагмент карты города Новосибирска

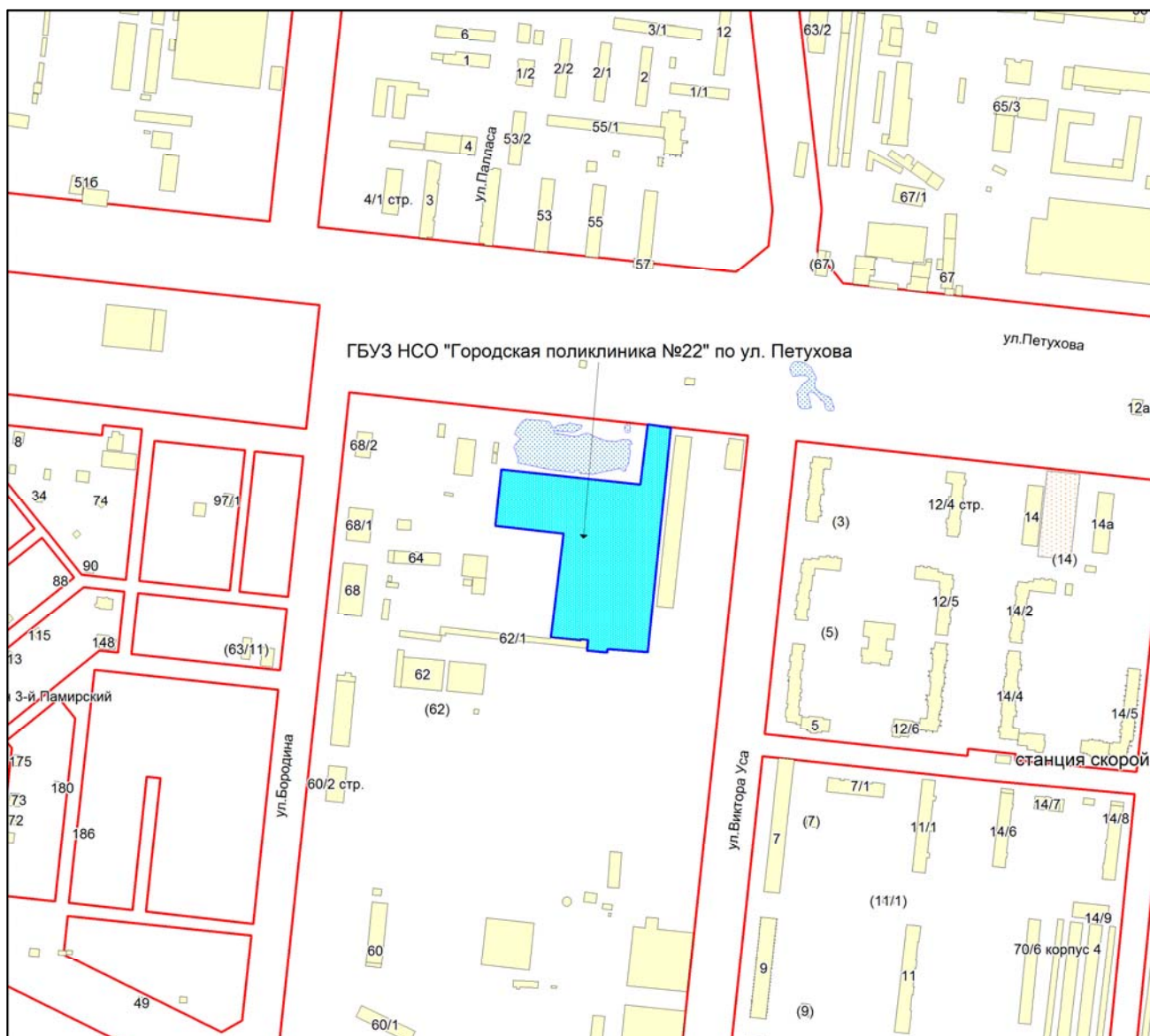

Масштаб 1:4500

Приложение 163
к Перечню мероприятий (инвестиционных
проектов) по проектированию, строительству
и реконструкции объектов социальной
инфраструктуры города Новосибирска

Фрагмент карты города Новосибирска



Масштаб 1:4500

Приложение 164
к Перечню мероприятий (инвестиционных
проектов) по проектированию, строительству
и реконструкции объектов социальной
инфраструктуры города Новосибирска

Фрагмент карты города Новосибирска

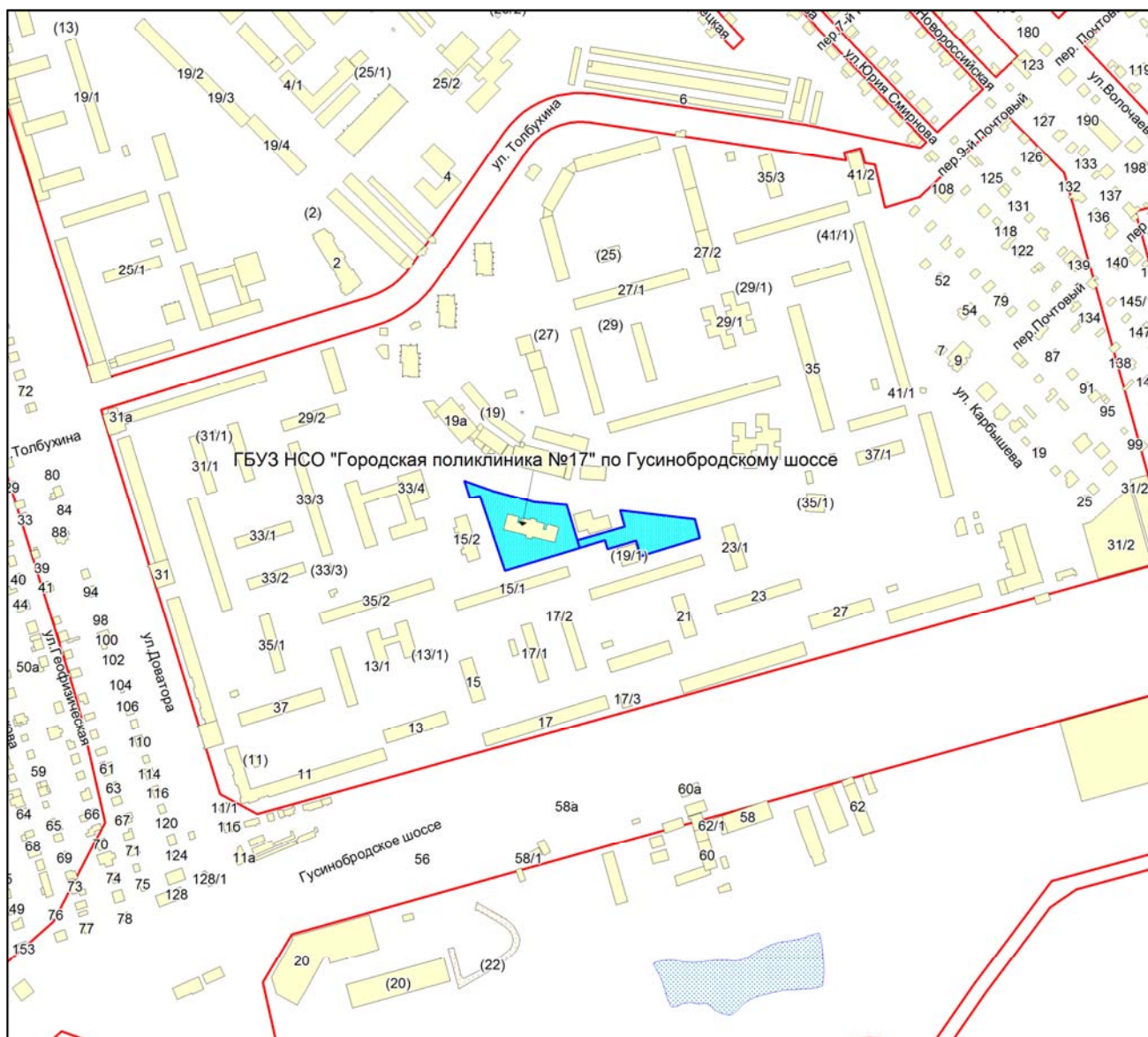

Масштаб 1:4500

Приложение 165
к Перечню мероприятий (инвестиционных
проектов) по проектированию, строительству
и реконструкции объектов социальной
инфраструктуры города Новосибирска

Фрагмент карты города Новосибирска

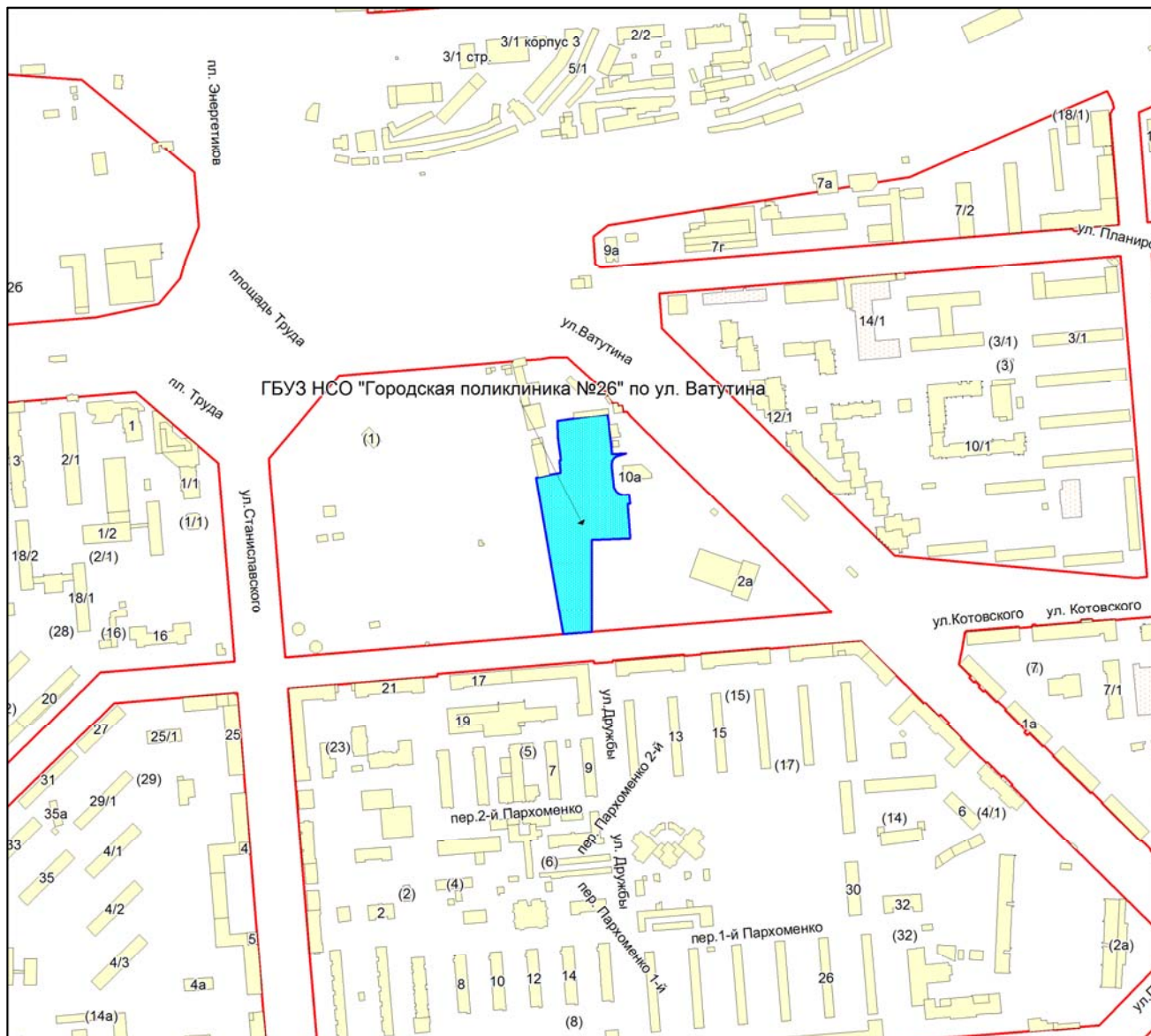

Масштаб 1:4500

Приложение 166
к Перечню мероприятий (инвестиционных
проектов) по проектированию, строительству
и реконструкции объектов социальной
инфраструктуры города Новосибирска

Фрагмент карты города Новосибирска

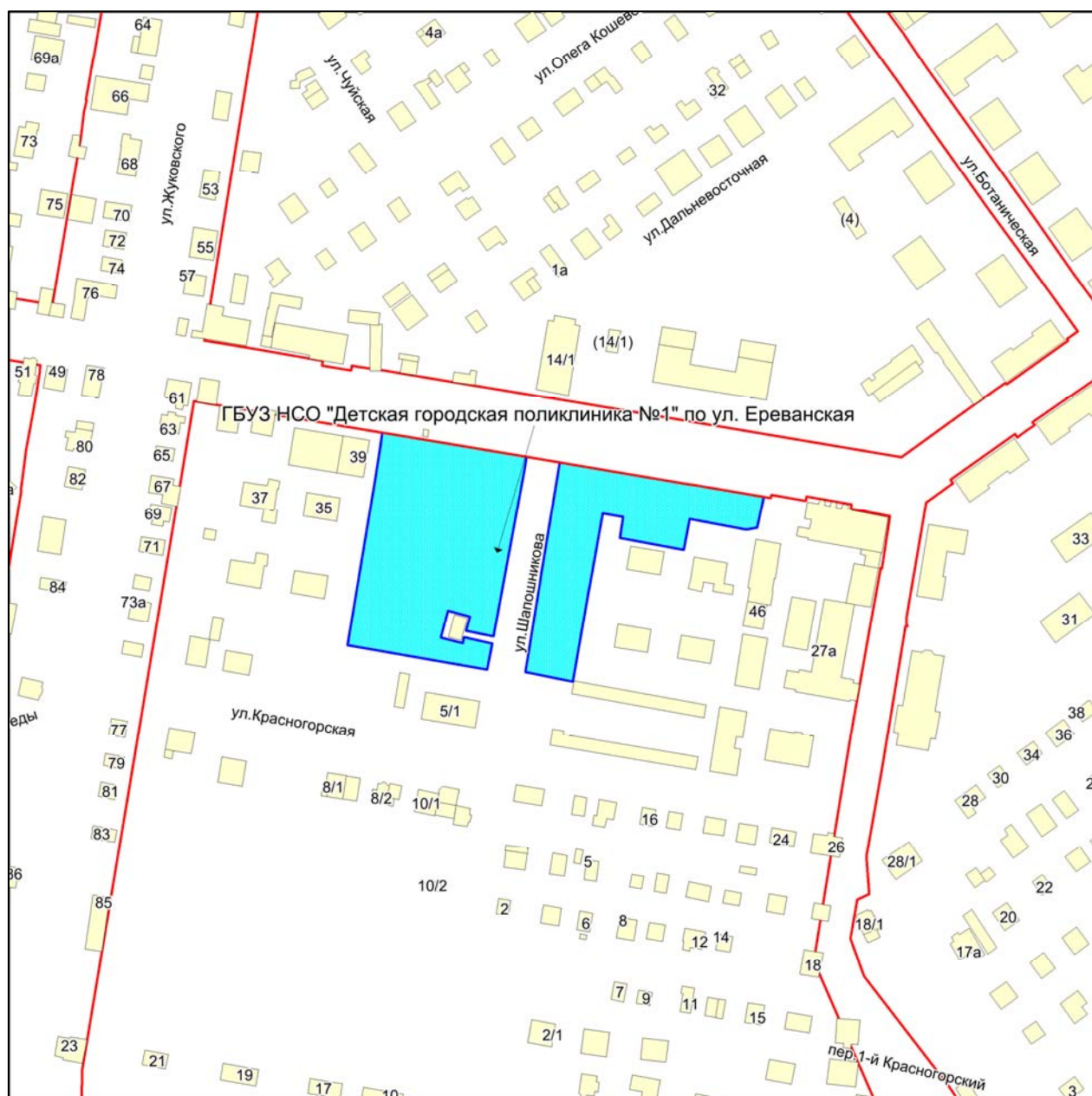

Масштаб 1:2250

Приложение 167
к Перечню мероприятий (инвестиционных
проектов) по проектированию, строительству
и реконструкции объектов социальной
инфраструктуры города Новосибирска

Фрагмент карты города Новосибирска

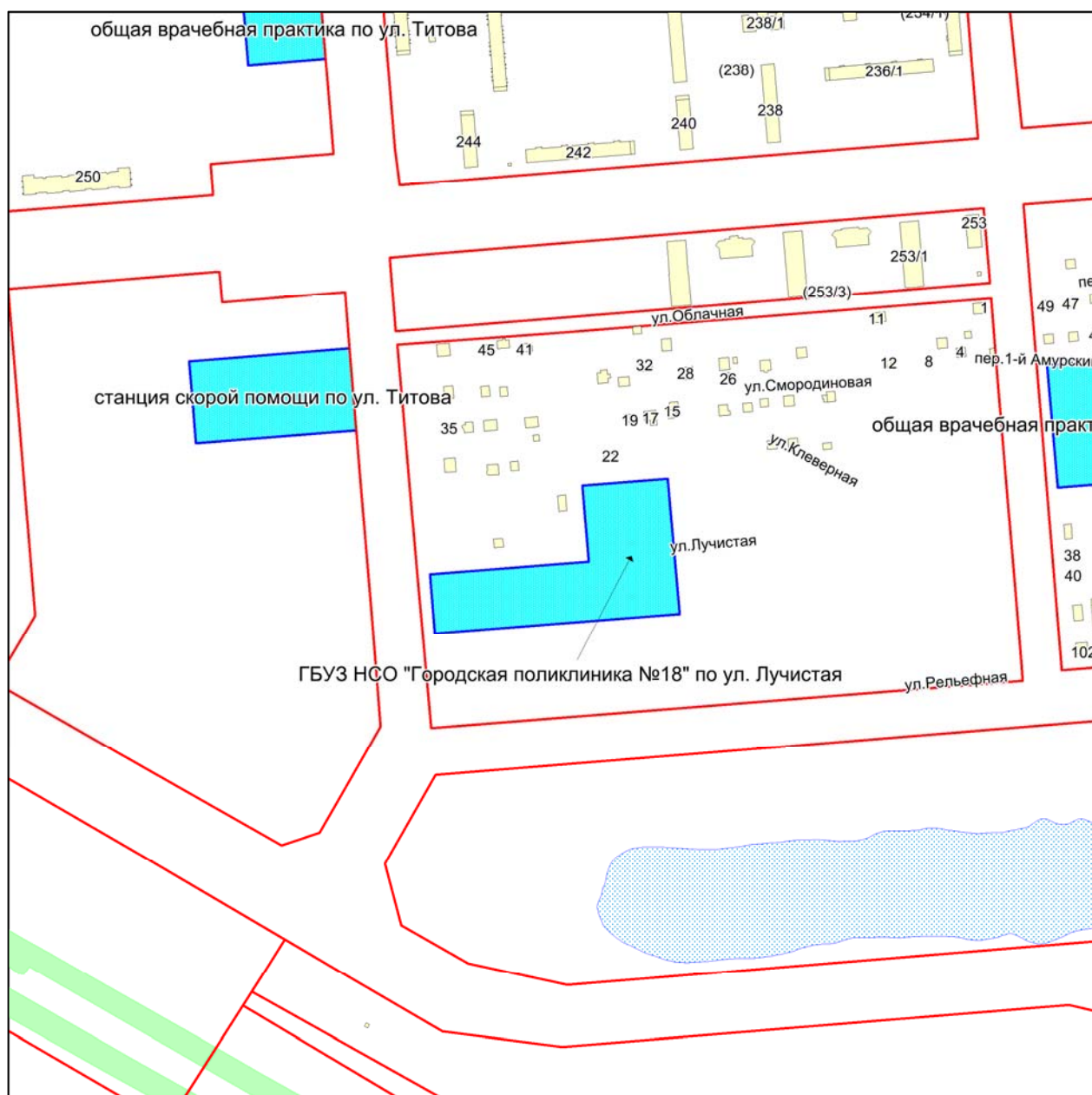

Масштаб 1:4500

Приложение 168
к Перечню мероприятий (инвестиционных
проектов) по проектированию, строительству
и реконструкции объектов социальной
инфраструктуры города Новосибирска

Фрагмент карты города Новосибирска

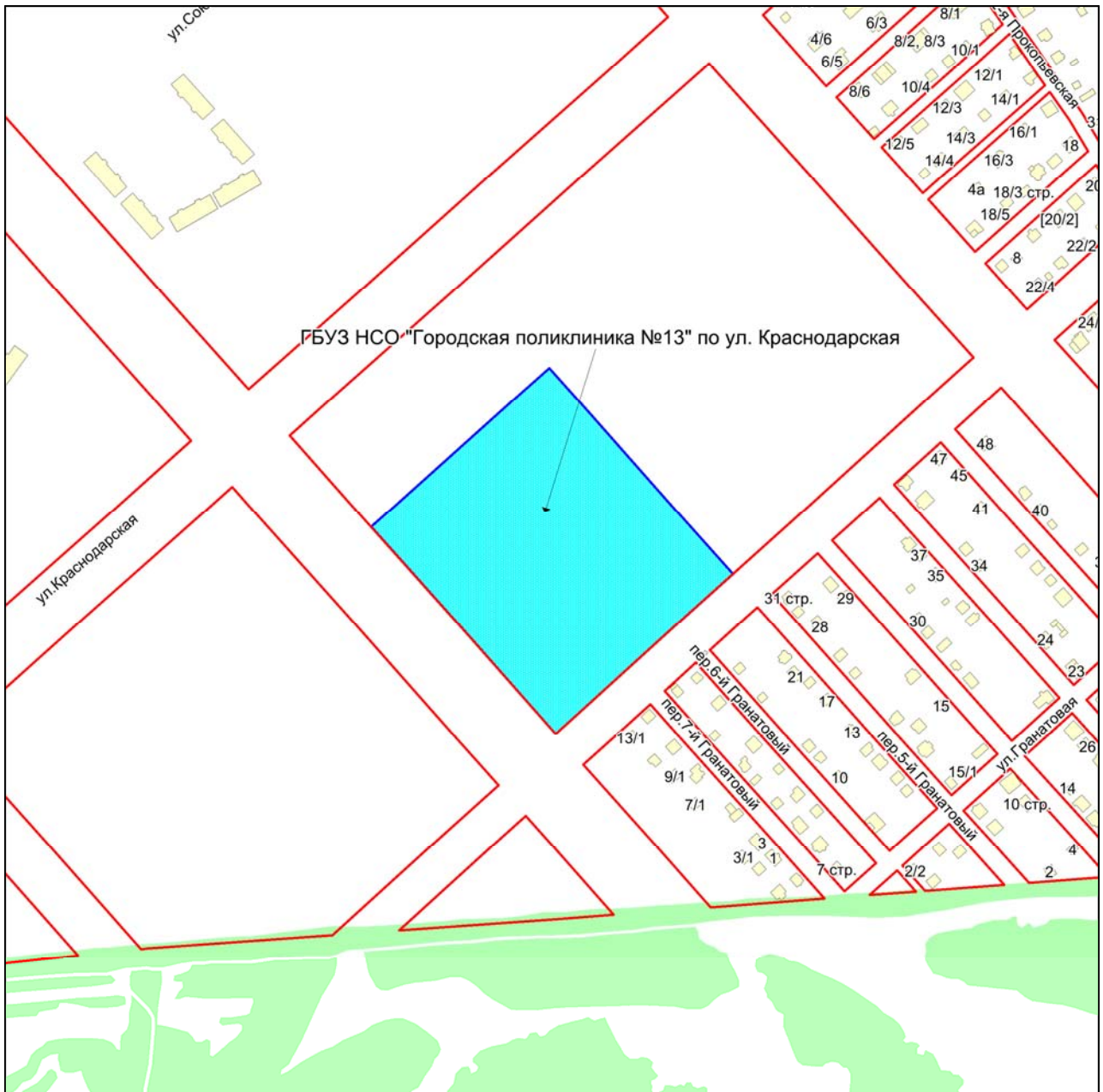

Масштаб 1:4500

Приложение 169
к Перечню мероприятий (инвестиционных
проектов) по проектированию, строительству
и реконструкции объектов социальной
инфраструктуры города Новосибирска

Фрагмент карты города Новосибирска

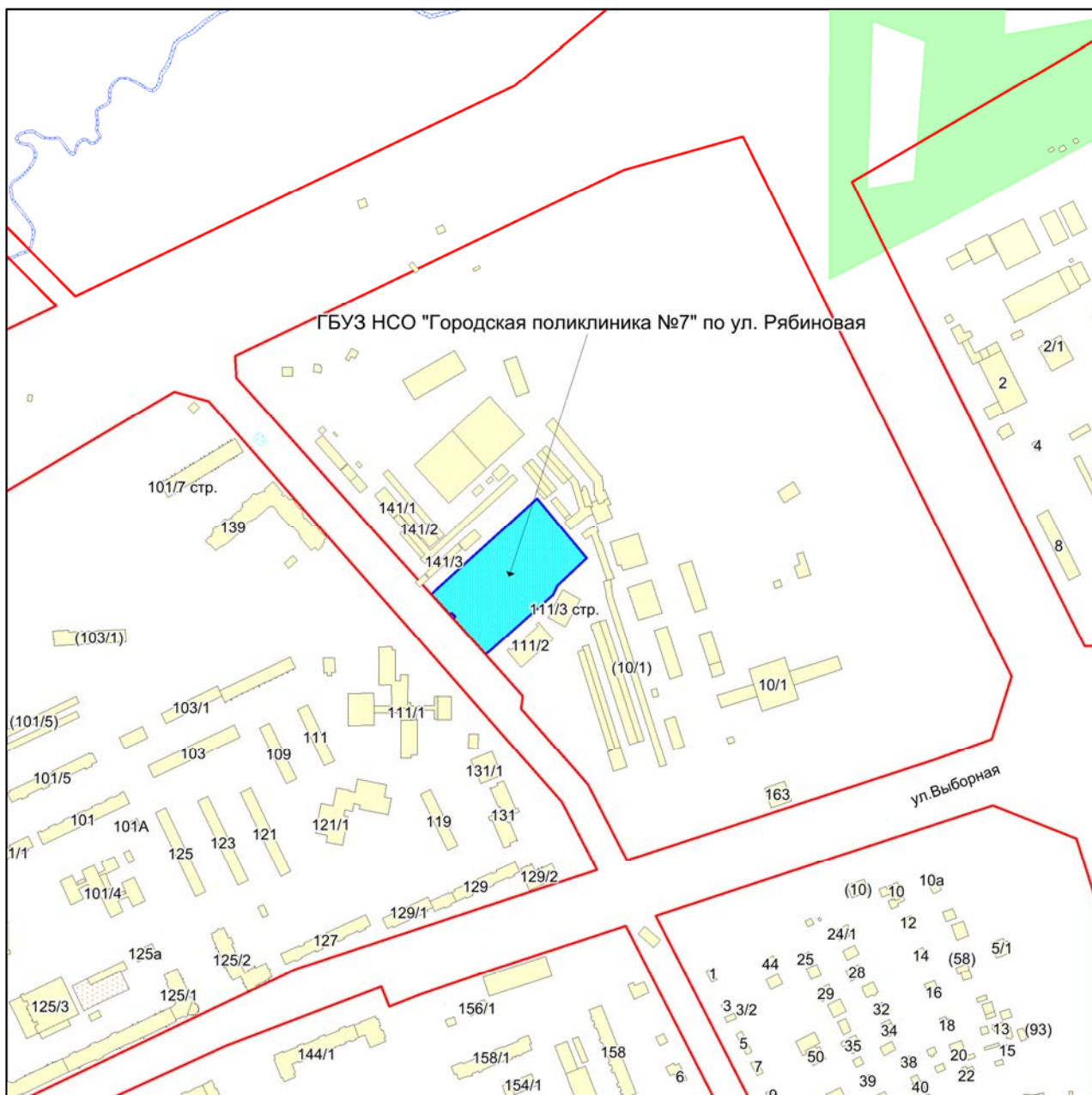

Масштаб 1:4500

Приложение 170
к Перечню мероприятий (инвестиционных
проектов) по проектированию, строительству
и реконструкции объектов социальной
инфраструктуры города Новосибирска

Фрагмент карты города Новосибирска



Масштаб 1:4500

Приложение 171
к Перечню мероприятий (инвестиционных
проектов) по проектированию, строительству
и реконструкции объектов социальной
инфраструктуры города Новосибирска

Фрагмент карты города Новосибирска



Масштаб 1:4500

Приложение 172
к Перечню мероприятий (инвестиционных проектов) по проектированию, строительству и реконструкции объектов социальной инфраструктуры города Новосибирска

Фрагмент карты города Новосибирска



Масштаб 1:4500

Приложение 173
к Перечню мероприятий (инвестиционных
проектов) по проектированию, строительству
и реконструкции объектов социальной
инфраструктуры города Новосибирска

Фрагмент карты города Новосибирска



Масштаб 1:4500

Приложение 176
к Перечню мероприятий (инвестиционных
проектов) по проектированию, строительству
и реконструкции объектов социальной
инфраструктуры города Новосибирска

Фрагмент карты города Новосибирска

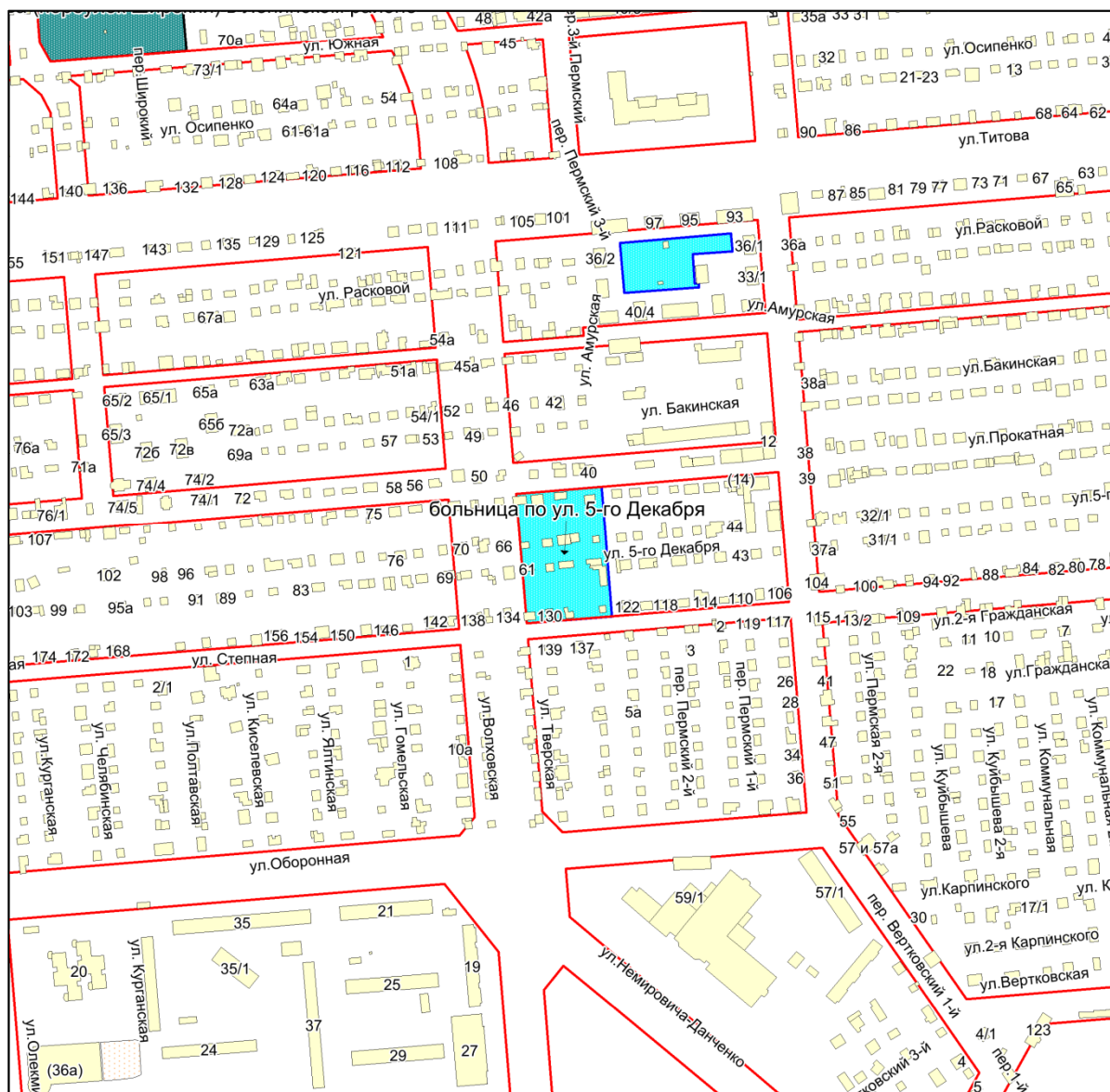

Масштаб 1:4500

Приложение 177
к Перечню мероприятий (инвестиционных
проектов) по проектированию, строительству
и реконструкции объектов социальной
инфраструктуры города Новосибирска

Фрагмент карты города Новосибирска

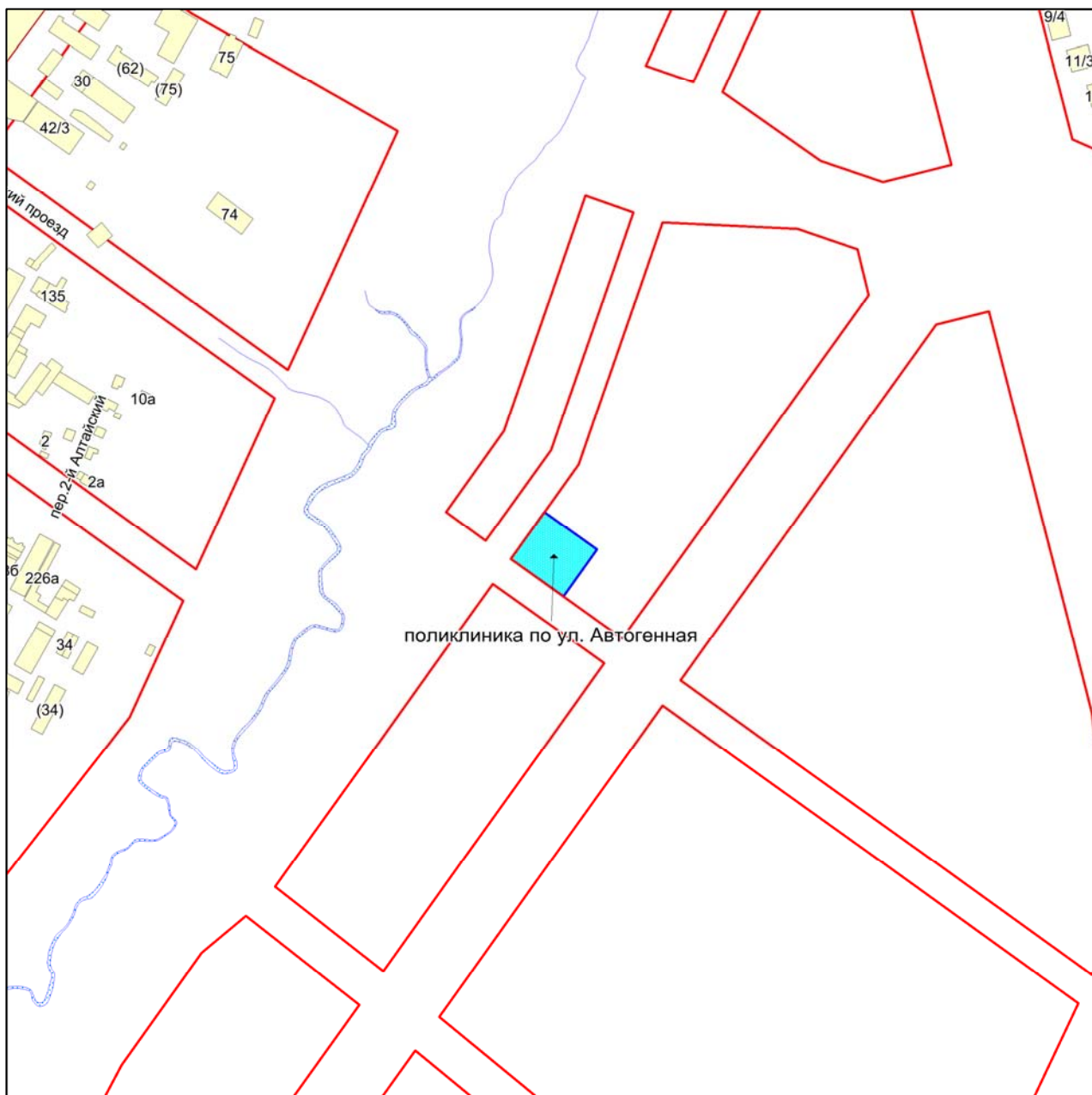

Масштаб 1:4500

Приложение 178
к Перечню мероприятий (инвестиционных
проектов) по проектированию, строительству
и реконструкции объектов социальной
инфраструктуры города Новосибирска

Фрагмент карты города Новосибирска

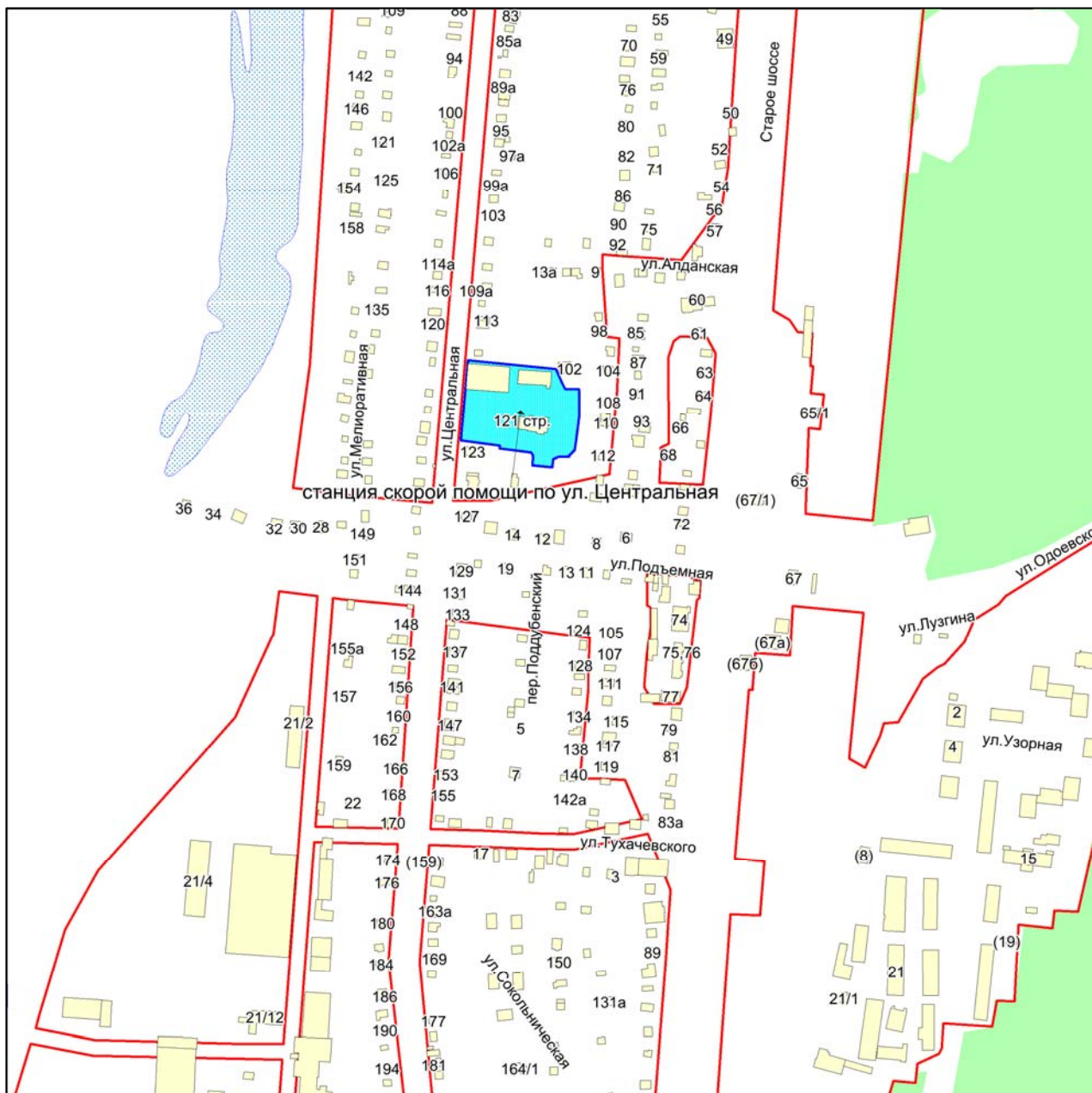

Масштаб 1:4500

Приложение 179
к Перечню мероприятий (инвестиционных
проектов) по проектированию, строительству
и реконструкции объектов социальной
инфраструктуры города Новосибирска

Фрагмент карты города Новосибирска

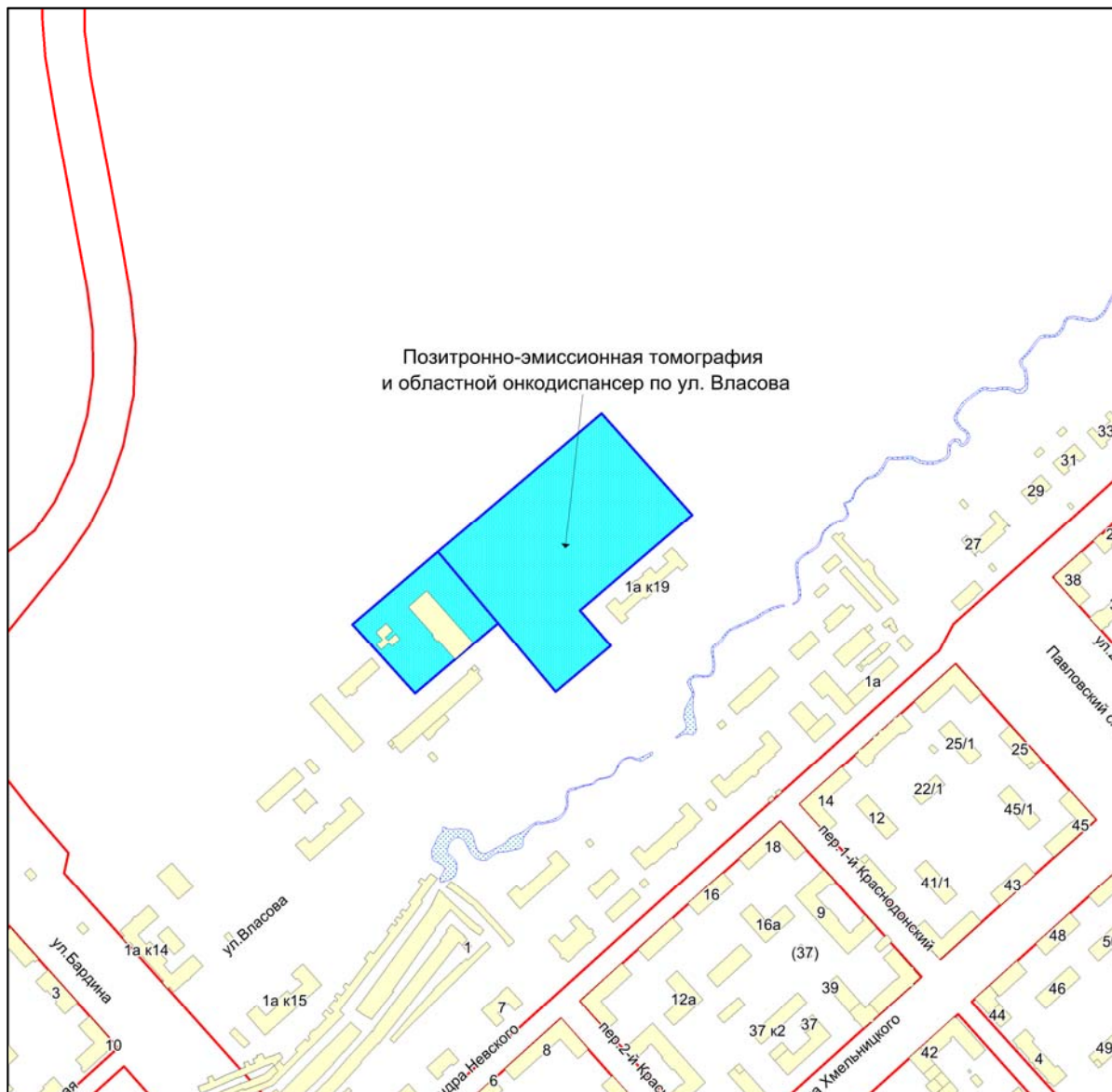

Масштаб 1:4500

Приложение 180
к Перечню мероприятий (инвестиционных
проектов) по проектированию, строительству
и реконструкции объектов социальной
инфраструктуры города Новосибирска

Фрагмент карты города Новосибирска

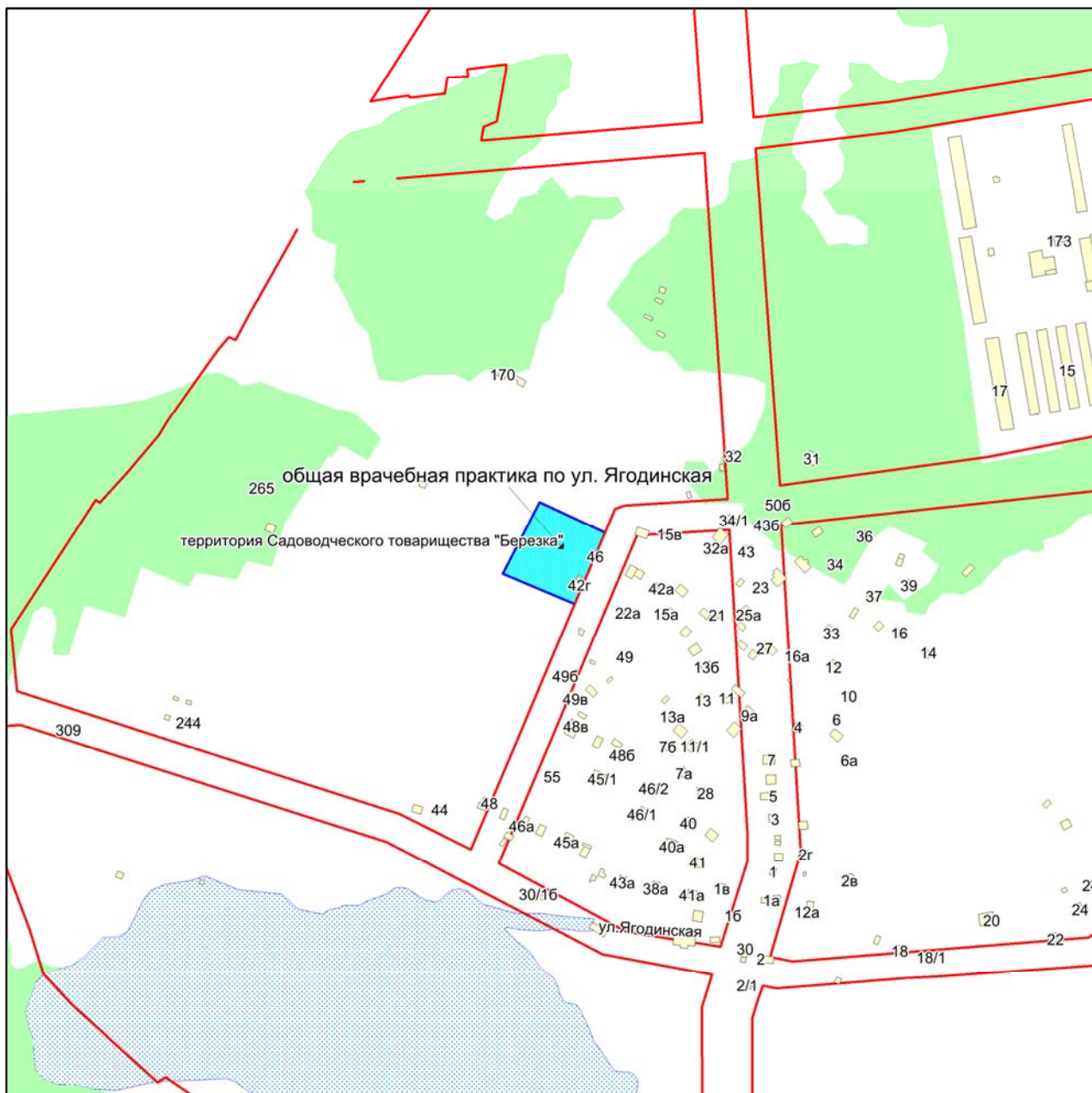

Масштаб 1:4500

Приложение 181
к Перечню мероприятий (инвестиционных
проектов) по проектированию, строительству
и реконструкции объектов социальной
инфраструктуры города Новосибирска

Фрагмент карты города Новосибирска

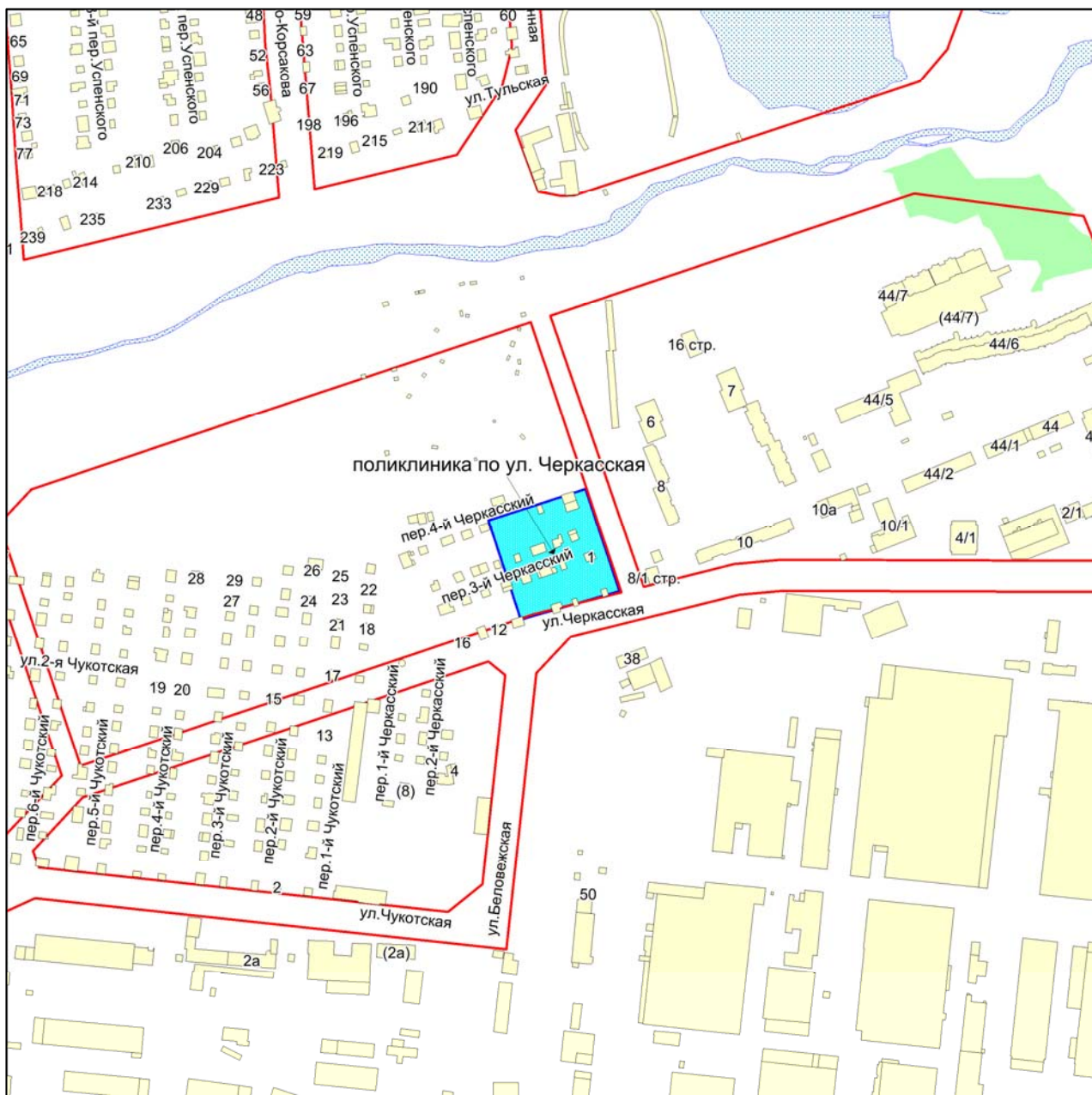

Масштаб 1:4500

Приложение 182
к Перечню мероприятий (инвестиционных
проектов) по проектированию, строительству
и реконструкции объектов социальной
инфраструктуры города Новосибирска

Фрагмент карты города Новосибирска

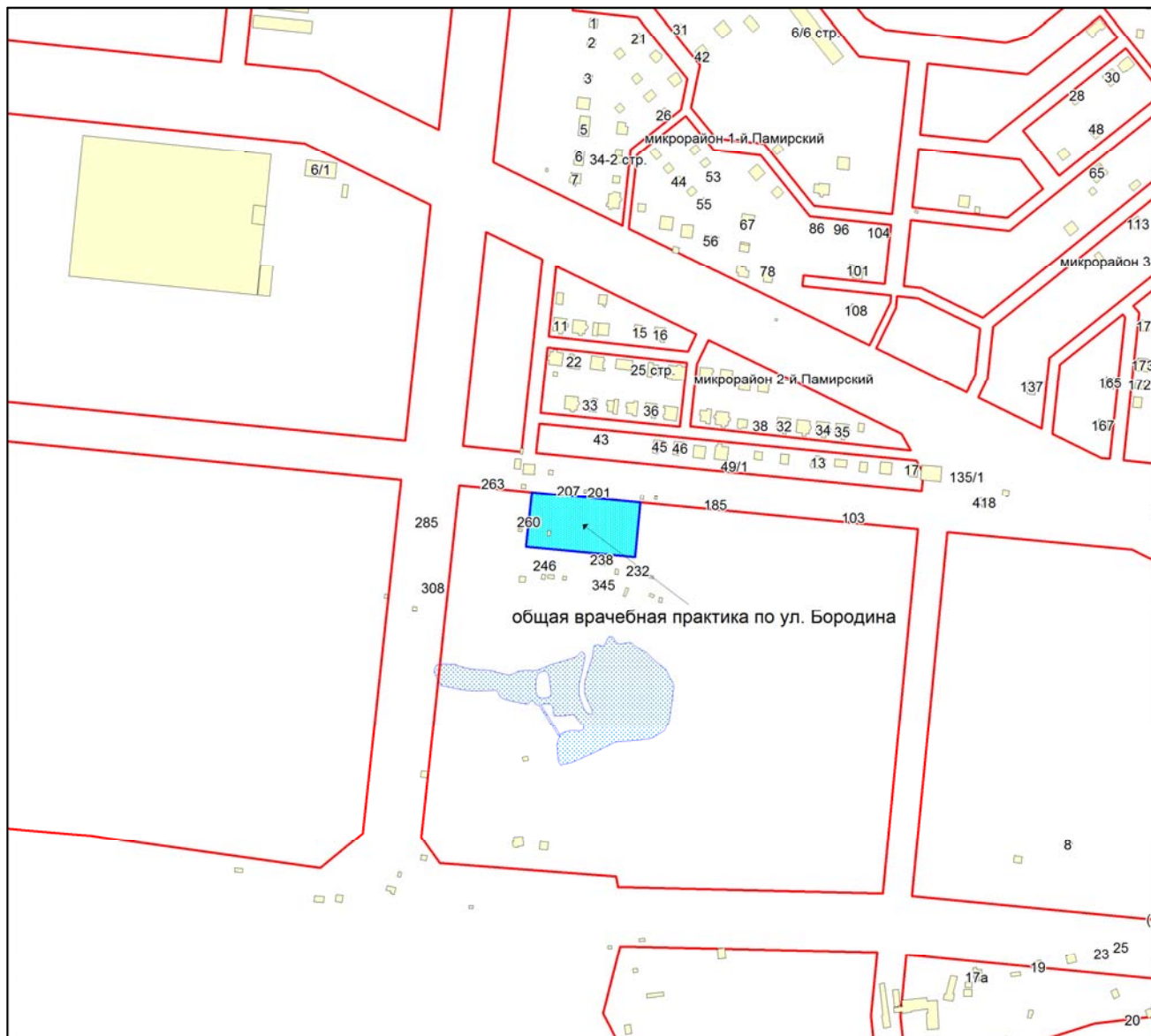

Масштаб 1:4500

Приложение 183
к Перечню мероприятий (инвестиционных
проектов) по проектированию, строительству
и реконструкции объектов социальной
инфраструктуры города Новосибирска

Фрагмент карты города Новосибирска



Масштаб 1:4500

Приложение 187
к Перечню мероприятий (инвестиционных
проектов) по проектированию, строительству
и реконструкции объектов социальной
инфраструктуры города Новосибирска

Фрагмент карты города Новосибирска

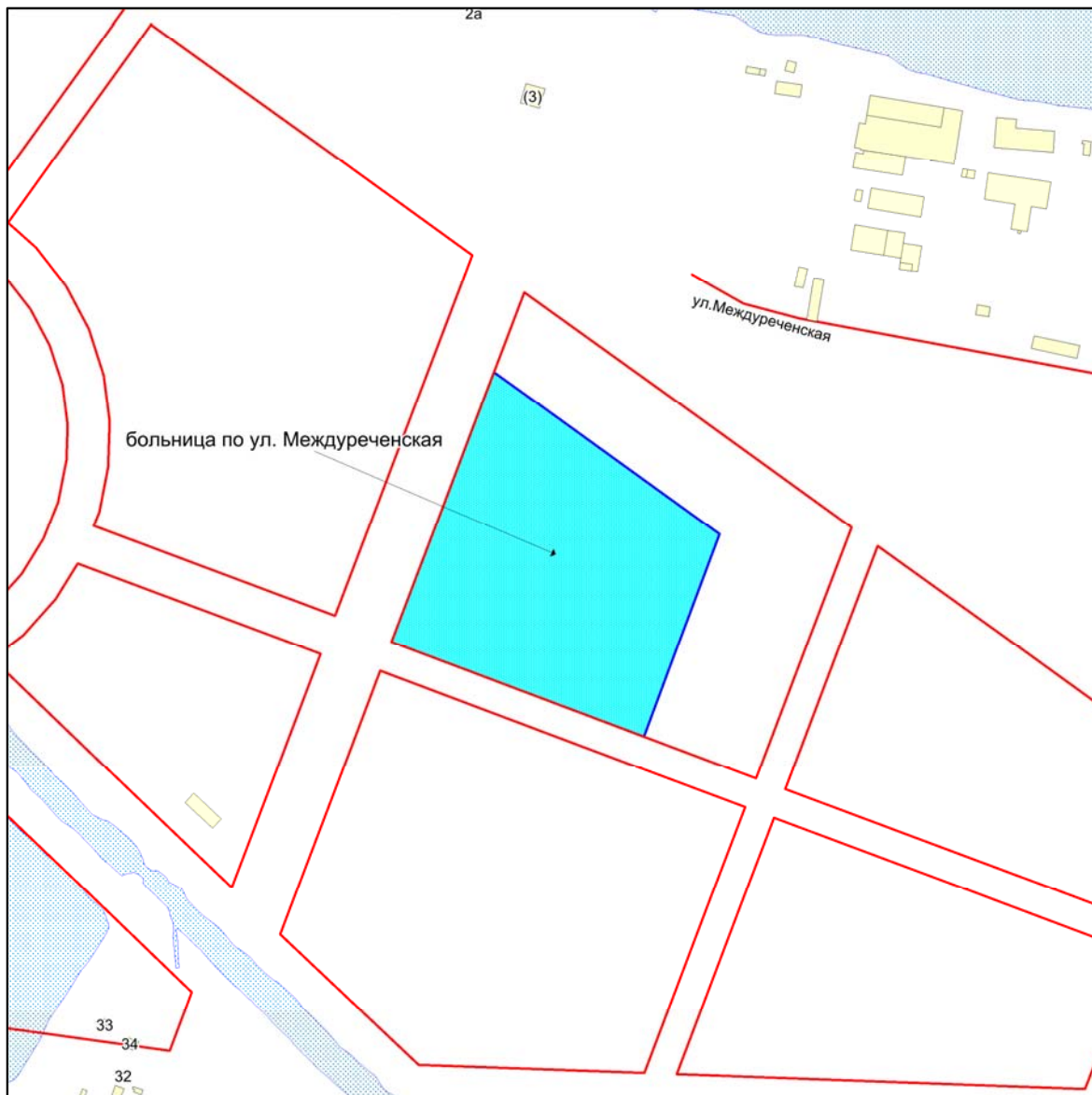

Масштаб 1:4500

Приложение 188
к Перечню мероприятий (инвестиционных
проектов) по проектированию, строительству
и реконструкции объектов социальной
инфраструктуры города Новосибирска

Фрагмент карты города Новосибирска

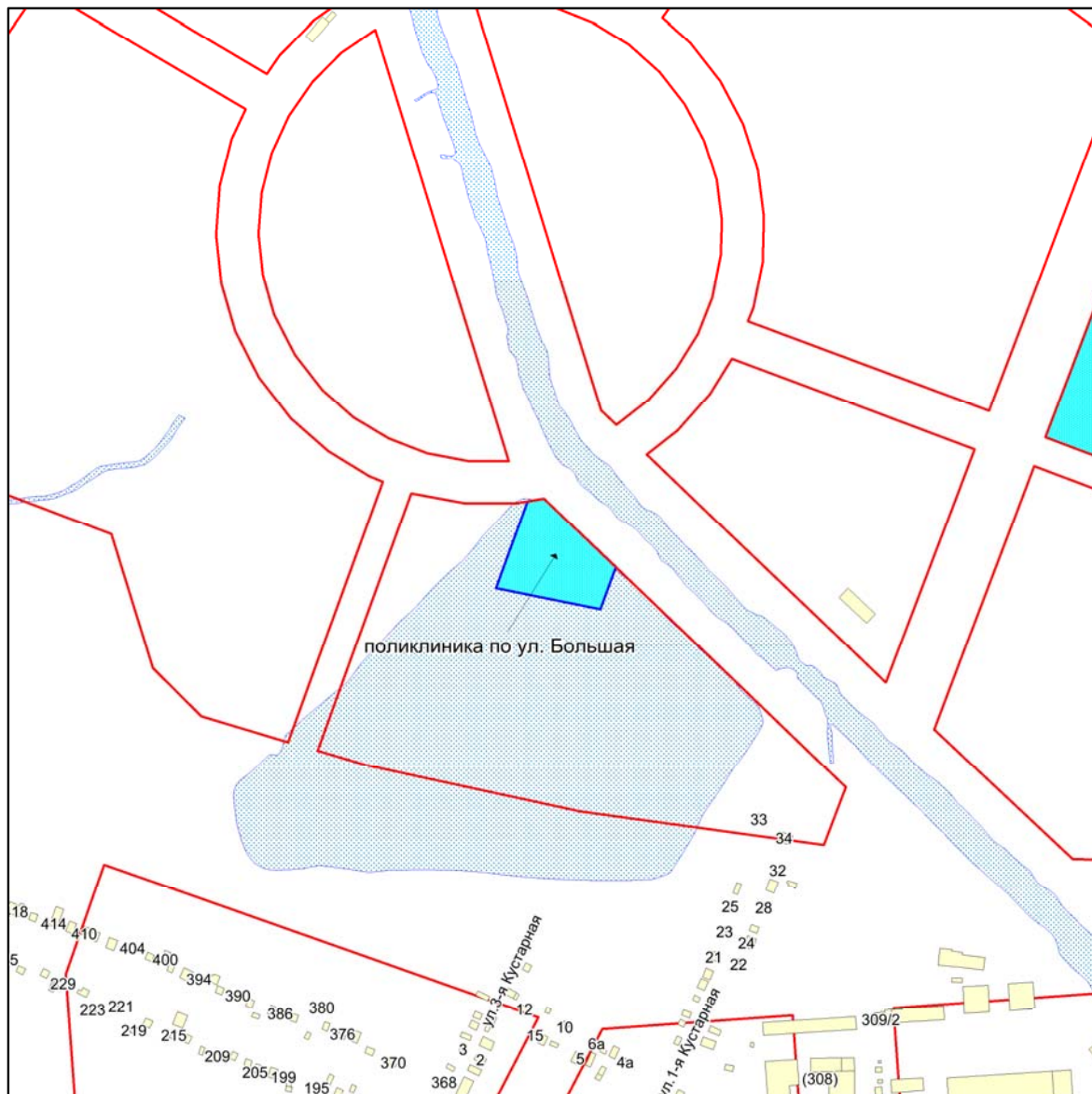

Масштаб 1:4500

Приложение 189
к Перечню мероприятий (инвестиционных
проектов) по проектированию, строительству
и реконструкции объектов социальной
инфраструктуры города Новосибирска

Фрагмент карты города Новосибирска

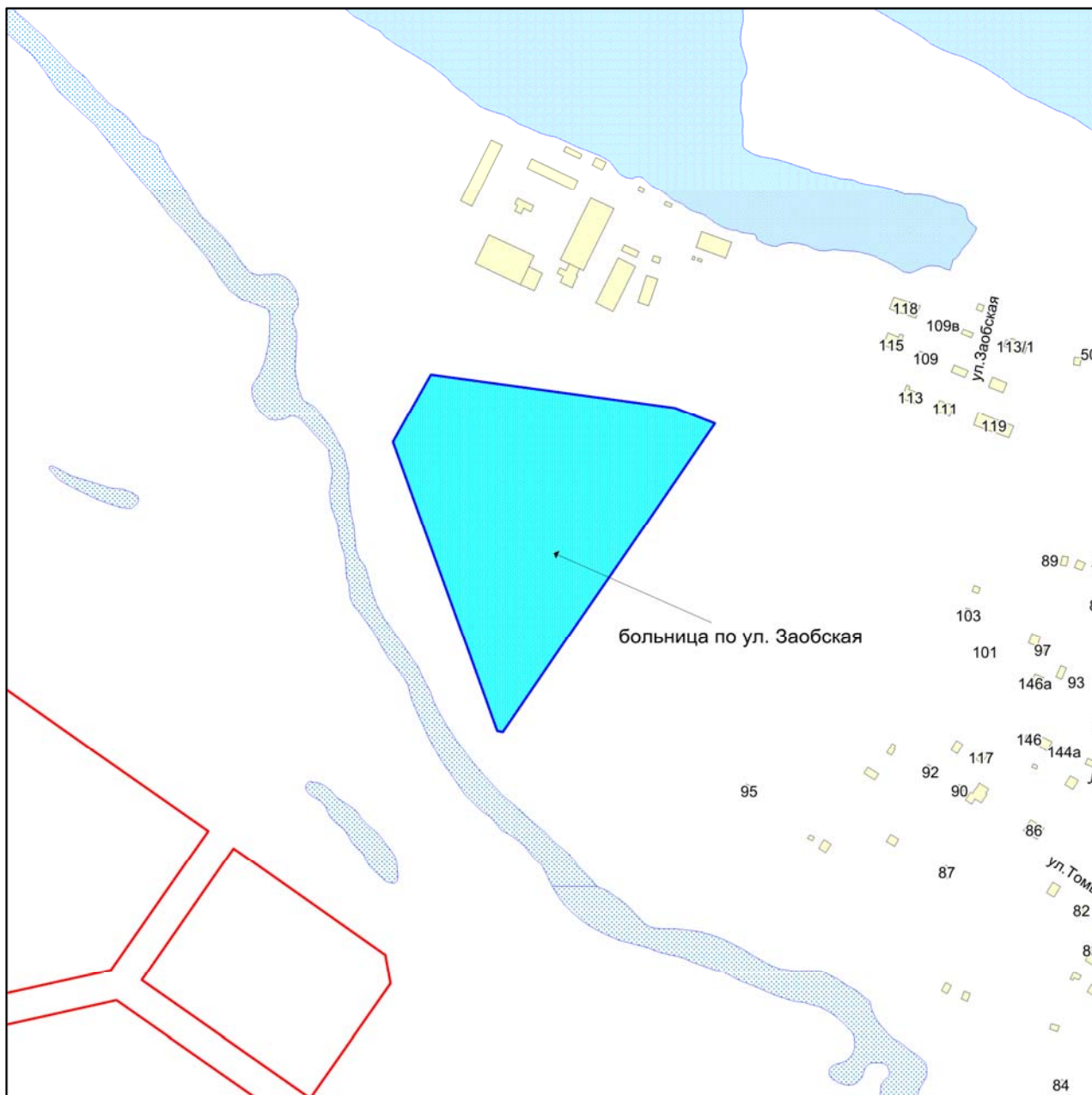

Масштаб 1:4500

Приложение 190
к Перечню мероприятий (инвестиционных
проектов) по проектированию, строительству
и реконструкции объектов социальной
инфраструктуры города Новосибирска

Фрагмент карты города Новосибирска



Масштаб 1:4500

Приложение 191
к Перечню мероприятий (инвестиционных
проектов) по проектированию, строительству
и реконструкции объектов социальной
инфраструктуры города Новосибирска

Фрагмент карты города Новосибирска



Масштаб 1:4500

Приложение 192
к Перечню мероприятий (инвестиционных
проектов) по проектированию, строительству
и реконструкции объектов социальной
инфраструктуры города Новосибирска

Фрагмент карты города Новосибирска



Масштаб 1:4500

Приложение 193
к Перечню мероприятий (инвестиционных
проектов) по проектированию, строительству
и реконструкции объектов социальной
инфраструктуры города Новосибирска

Фрагмент карты города Новосибирска

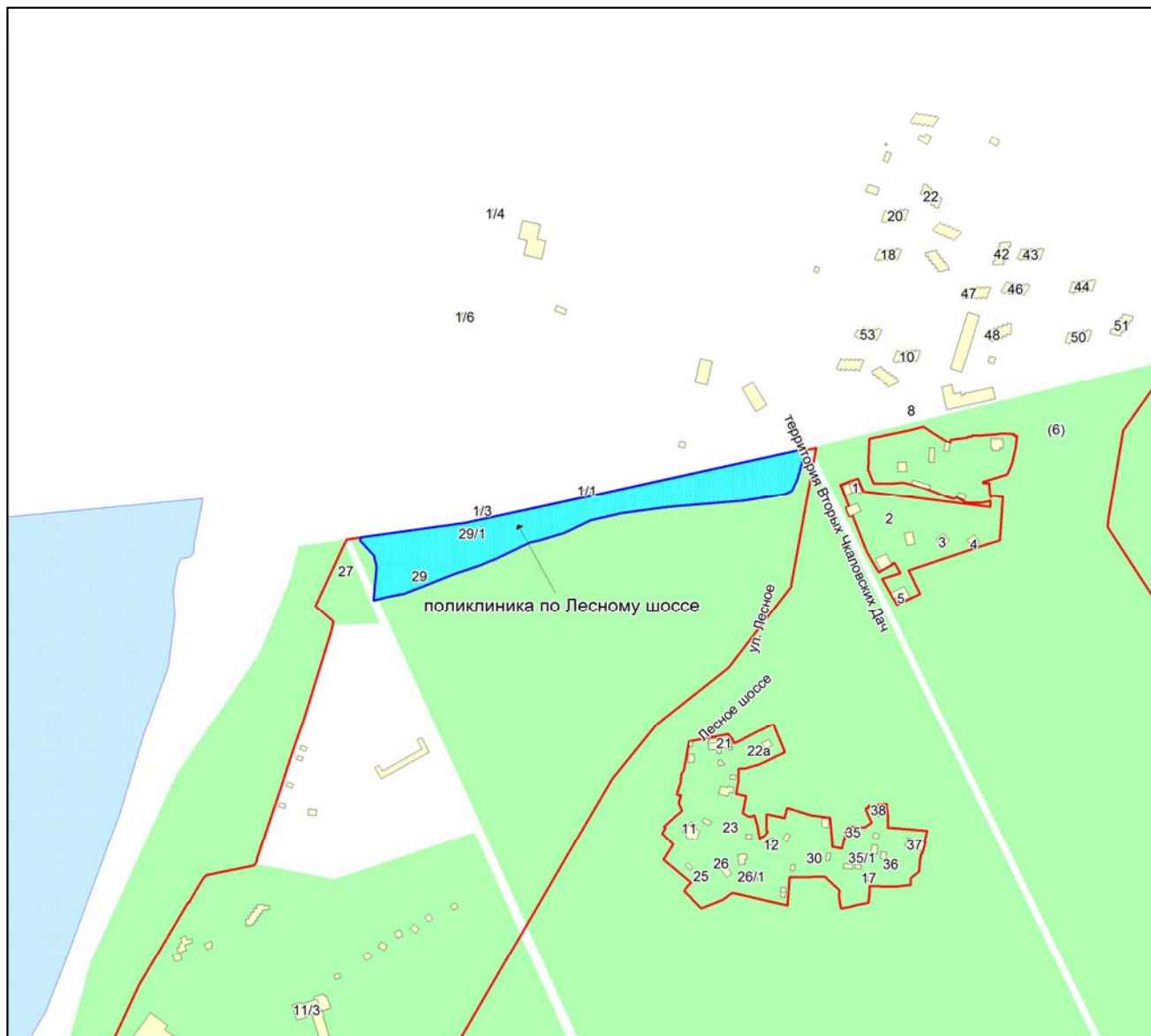

Масштаб 1:4500

Приложение 194
к Перечню мероприятий (инвестиционных
проектов) по проектированию, строительству
и реконструкции объектов социальной
инфраструктуры города Новосибирска

Фрагмент карты города Новосибирска

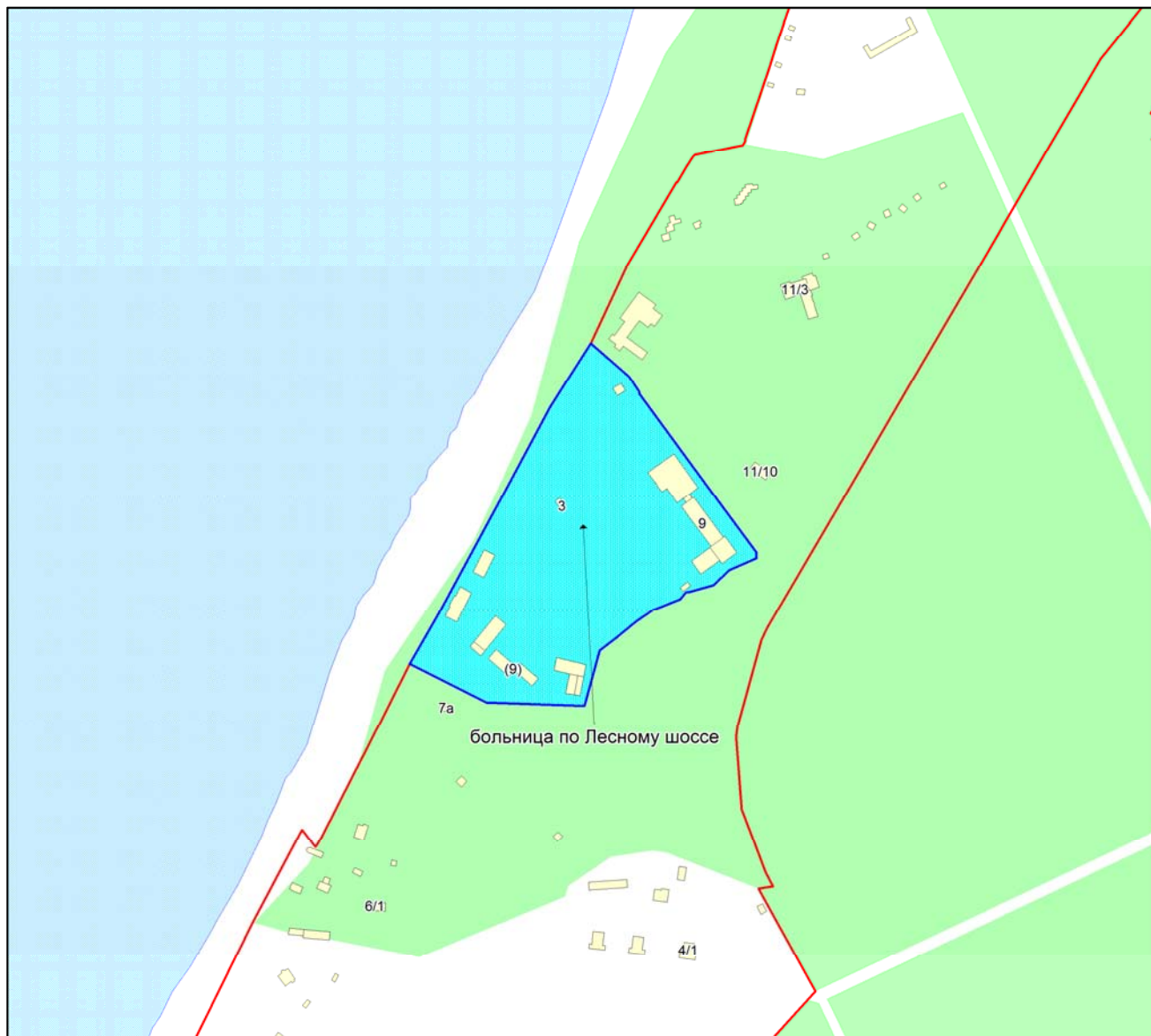

Масштаб 1:4500

Приложение 195
к Перечню мероприятий (инвестиционных
проектов) по проектированию, строительству
и реконструкции объектов социальной
инфраструктуры города Новосибирска

Фрагмент карты города Новосибирска

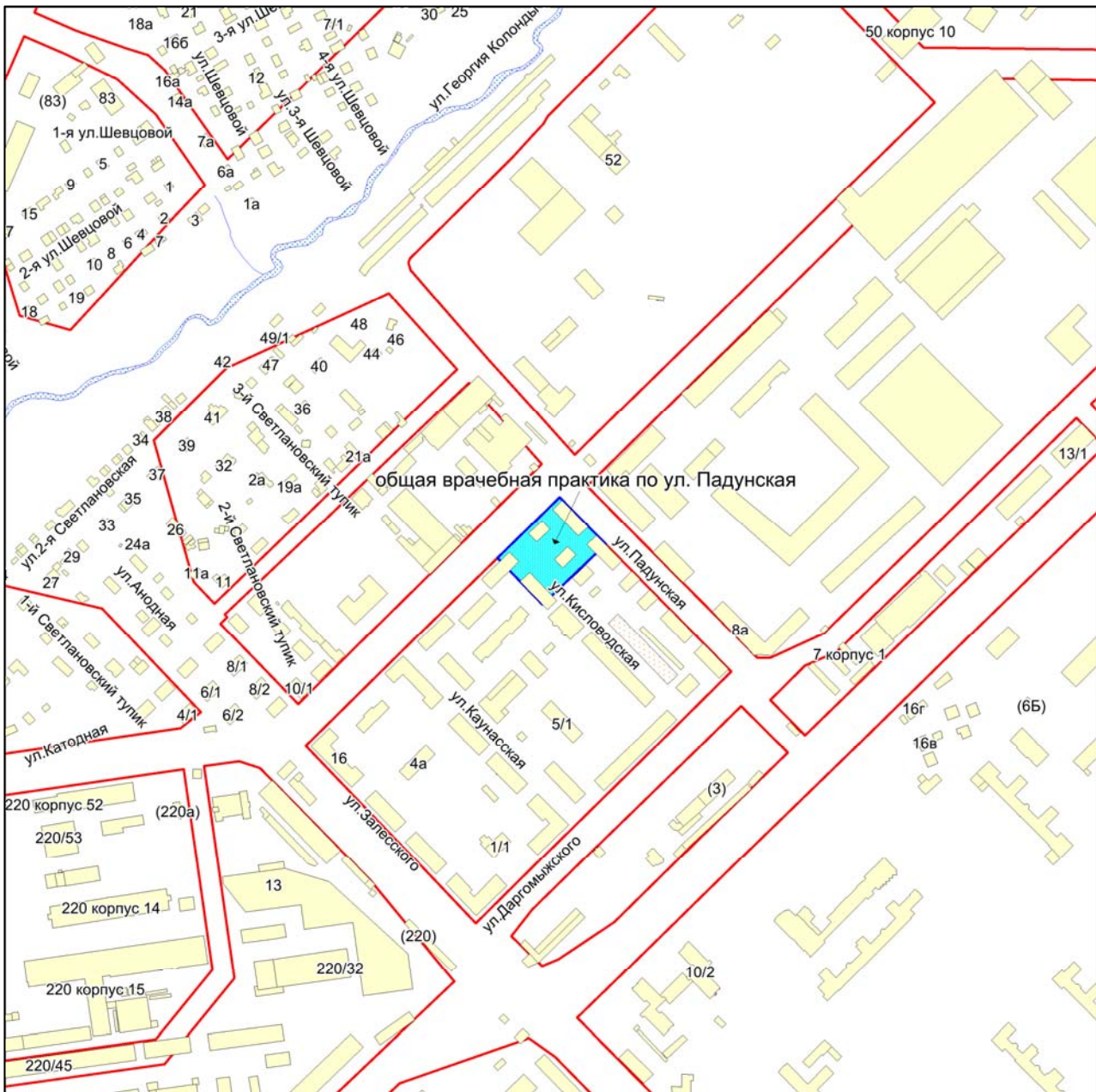

Масштаб 1:4500

Приложение 197
к Перечню мероприятий (инвестиционных
проектов) по проектированию, строительству
и реконструкции объектов социальной
инфраструктуры города Новосибирска

Фрагмент карты города Новосибирска



Масштаб 1:4500

Приложение 199
к Перечню мероприятий (инвестиционных
проектов) по проектированию, строительству
и реконструкции объектов социальной
инфраструктуры города Новосибирска

Фрагмент карты города Новосибирска

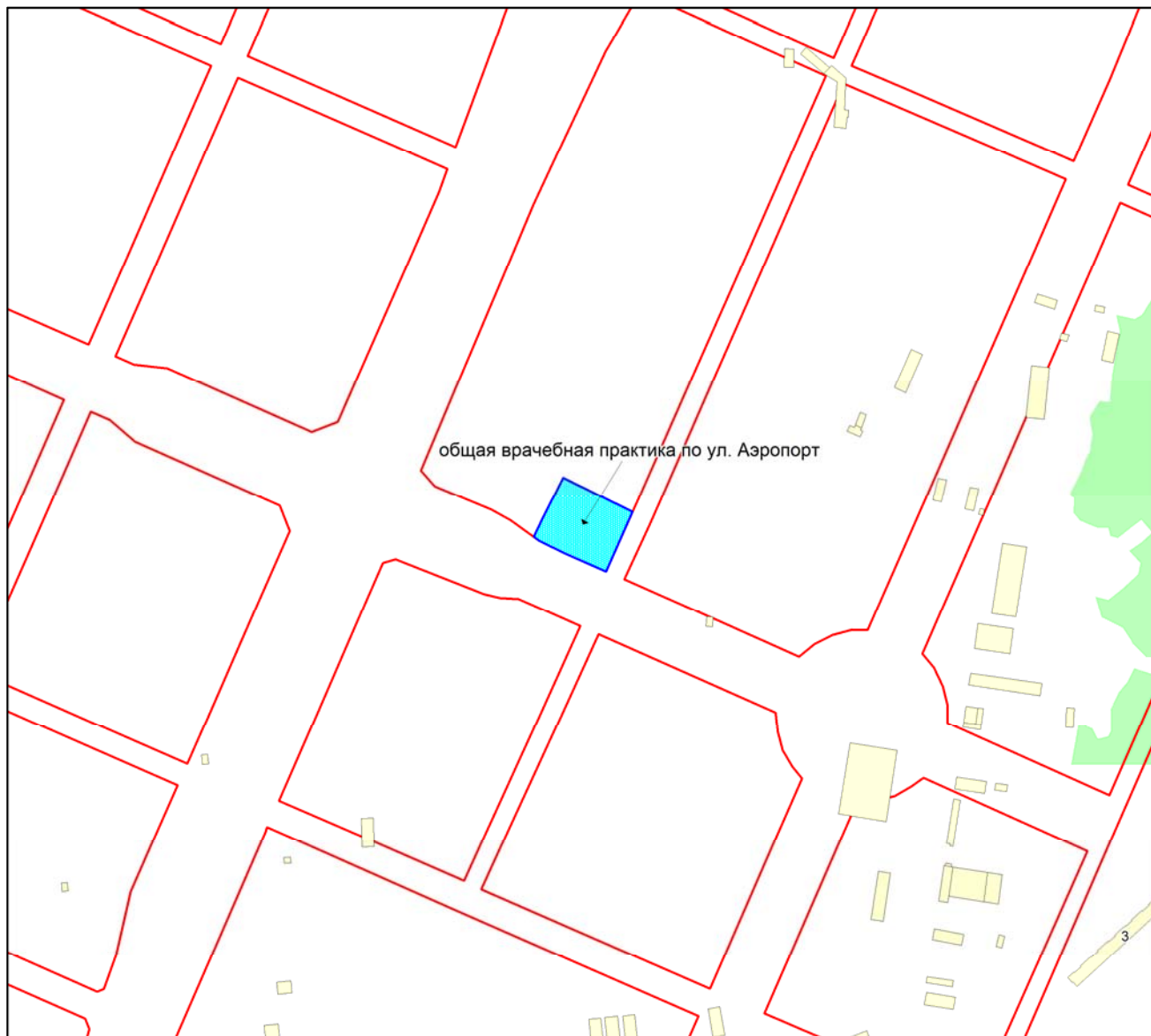

Масштаб 1:4500

Приложение 200
к Перечню мероприятий (инвестиционных
проектов) по проектированию, строительству
и реконструкции объектов социальной
инфраструктуры города Новосибирска

Фрагмент карты города Новосибирска

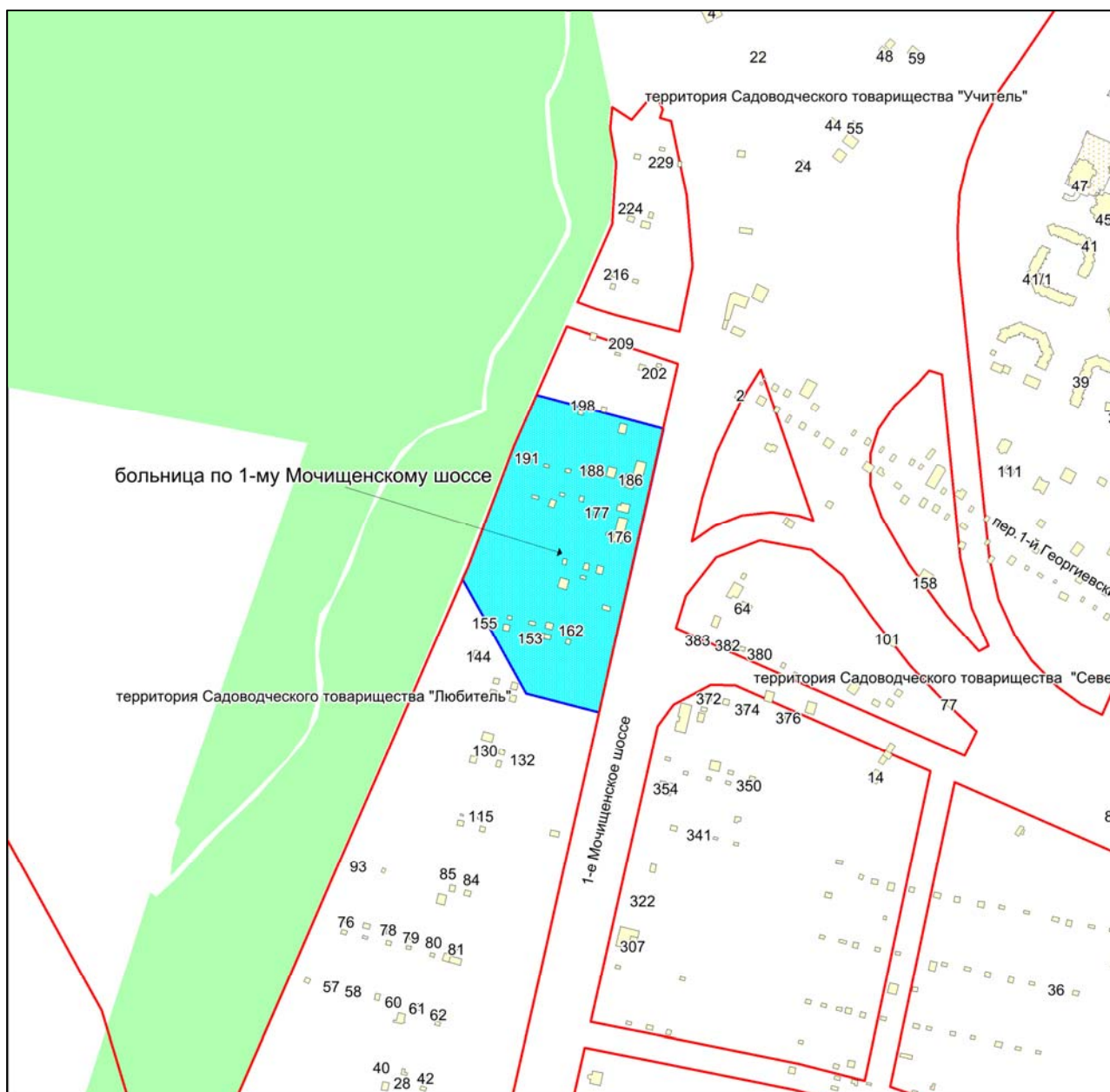

Масштаб 1:4500

Приложение 203
к Перечню мероприятий (инвестиционных
проектов) по проектированию, строительству
и реконструкции объектов социальной
инфраструктуры города Новосибирска

Фрагмент карты города Новосибирска

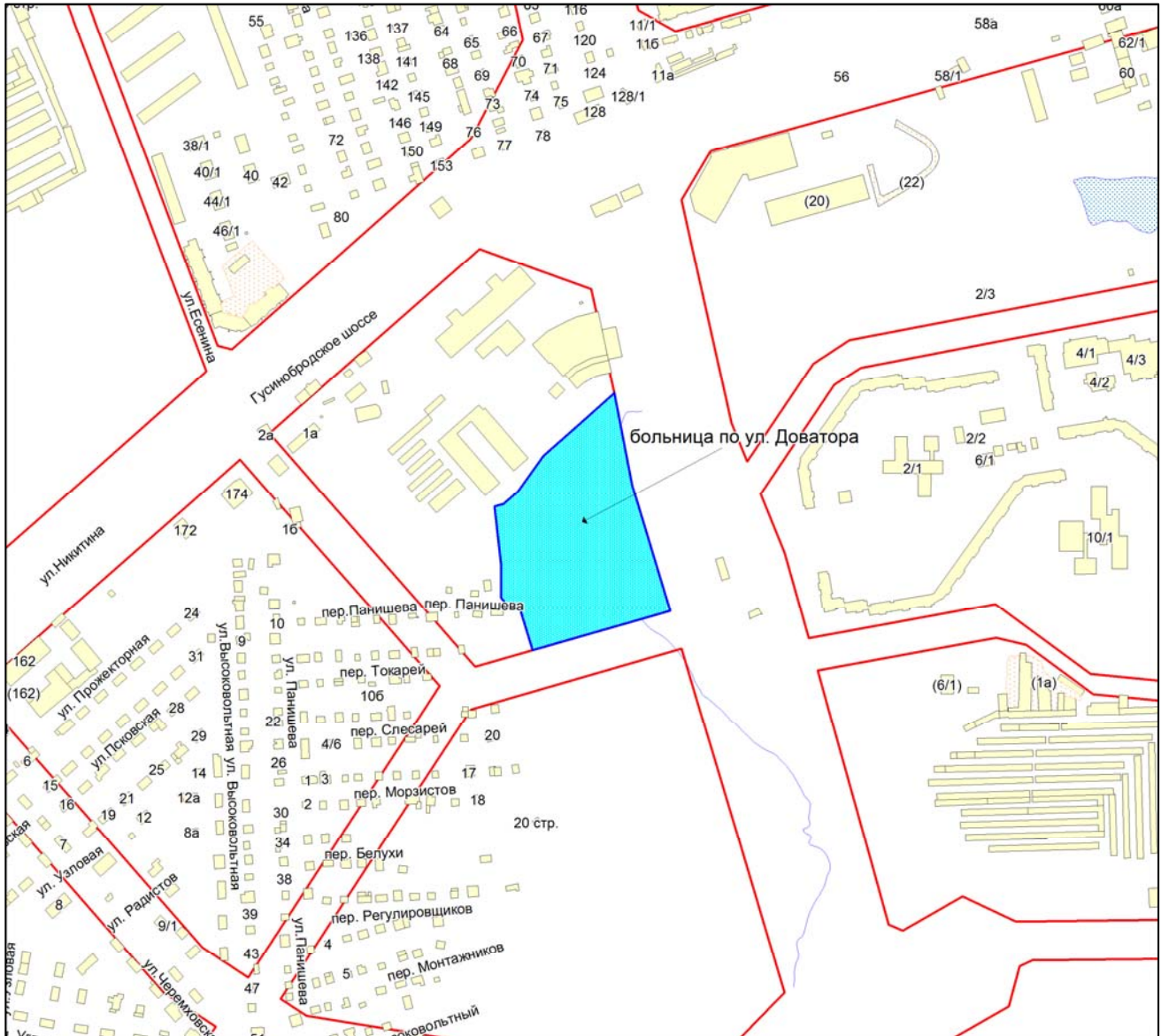

Масштаб 1:4500

Приложение 204
к Перечню мероприятий (инвестиционных
проектов) по проектированию, строительству
и реконструкции объектов социальной
инфраструктуры города Новосибирска

Фрагмент карты города Новосибирска

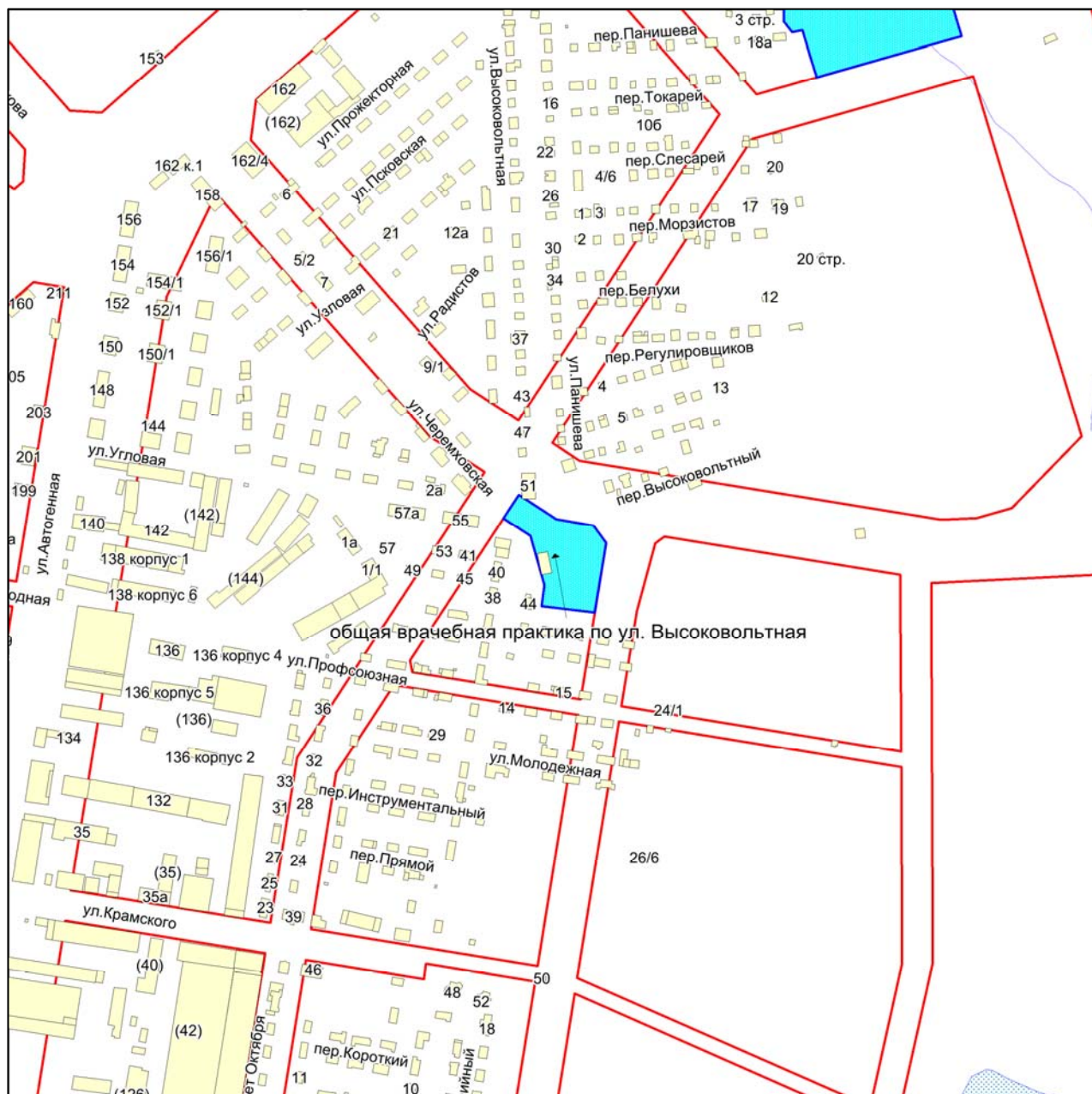

Масштаб 1:4500

Приложение 205
к Перечню мероприятий (инвестиционных
проектов) по проектированию, строительству
и реконструкции объектов социальной
инфраструктуры города Новосибирска

Фрагмент карты города Новосибирска

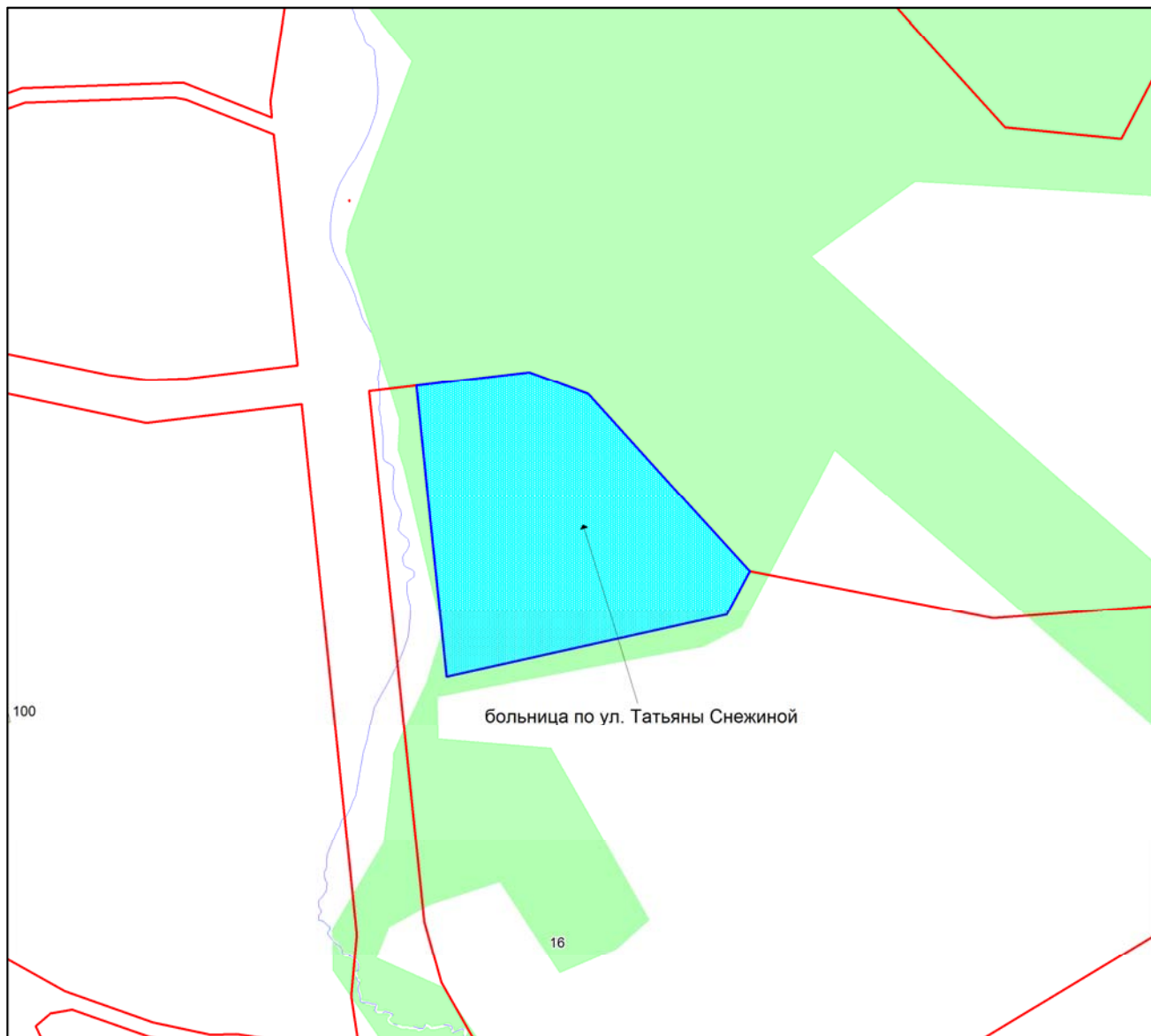

Масштаб 1:4500

Приложение 206
к Перечню мероприятий (инвестиционных
проектов) по проектированию, строительству
и реконструкции объектов социальной
инфраструктуры города Новосибирска

Фрагмент карты города Новосибирска

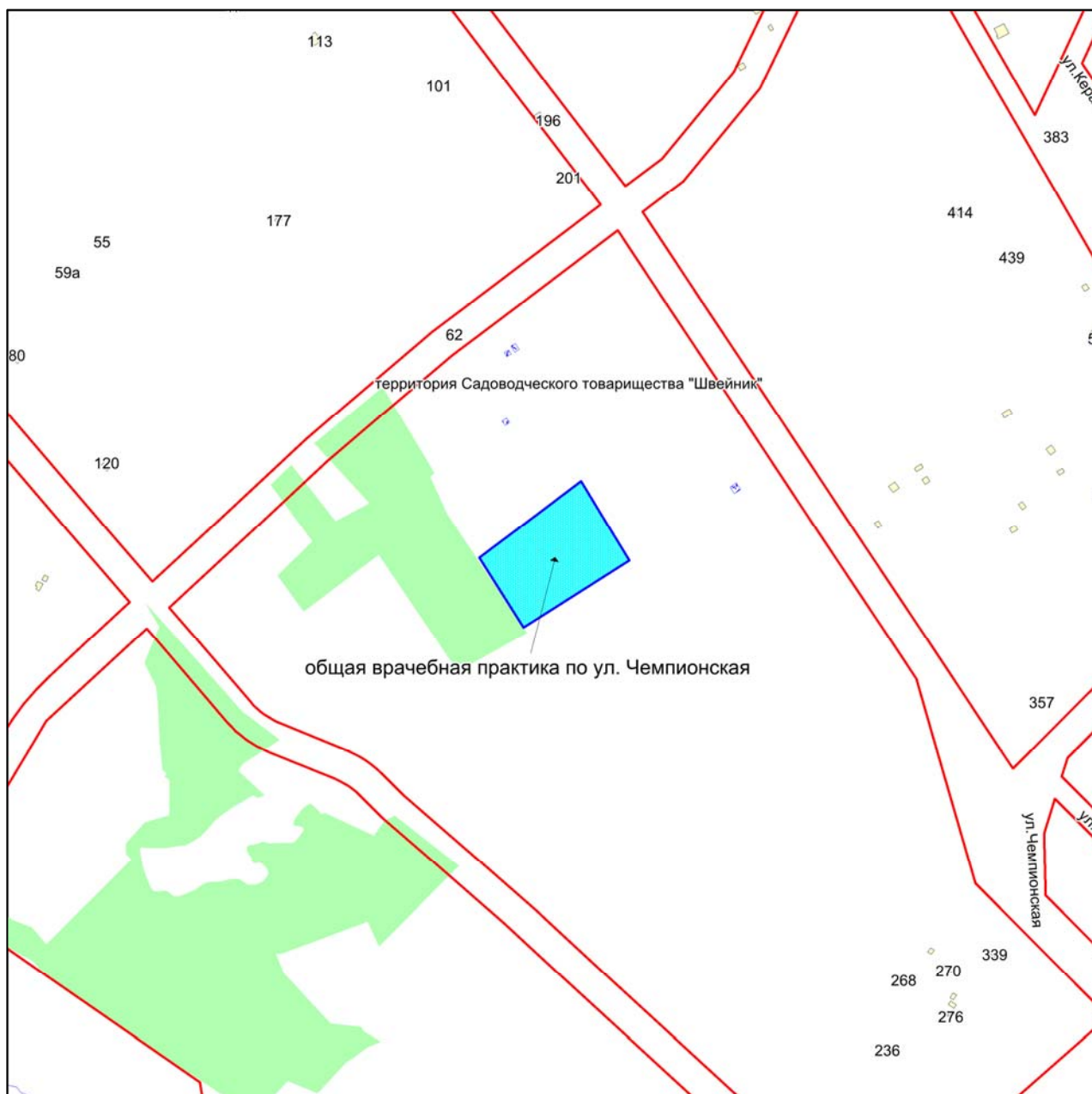

Масштаб 1:4500

Приложение 207
к Перечню мероприятий (инвестиционных
проектов) по проектированию, строительству
и реконструкции объектов социальной
инфраструктуры города Новосибирска

Фрагмент карты города Новосибирска



Масштаб 1:4500

Приложение 209
к Перечню мероприятий (инвестиционных
проектов) по проектированию, строительству
и реконструкции объектов социальной
инфраструктуры города Новосибирска

Фрагмент карты города Новосибирска

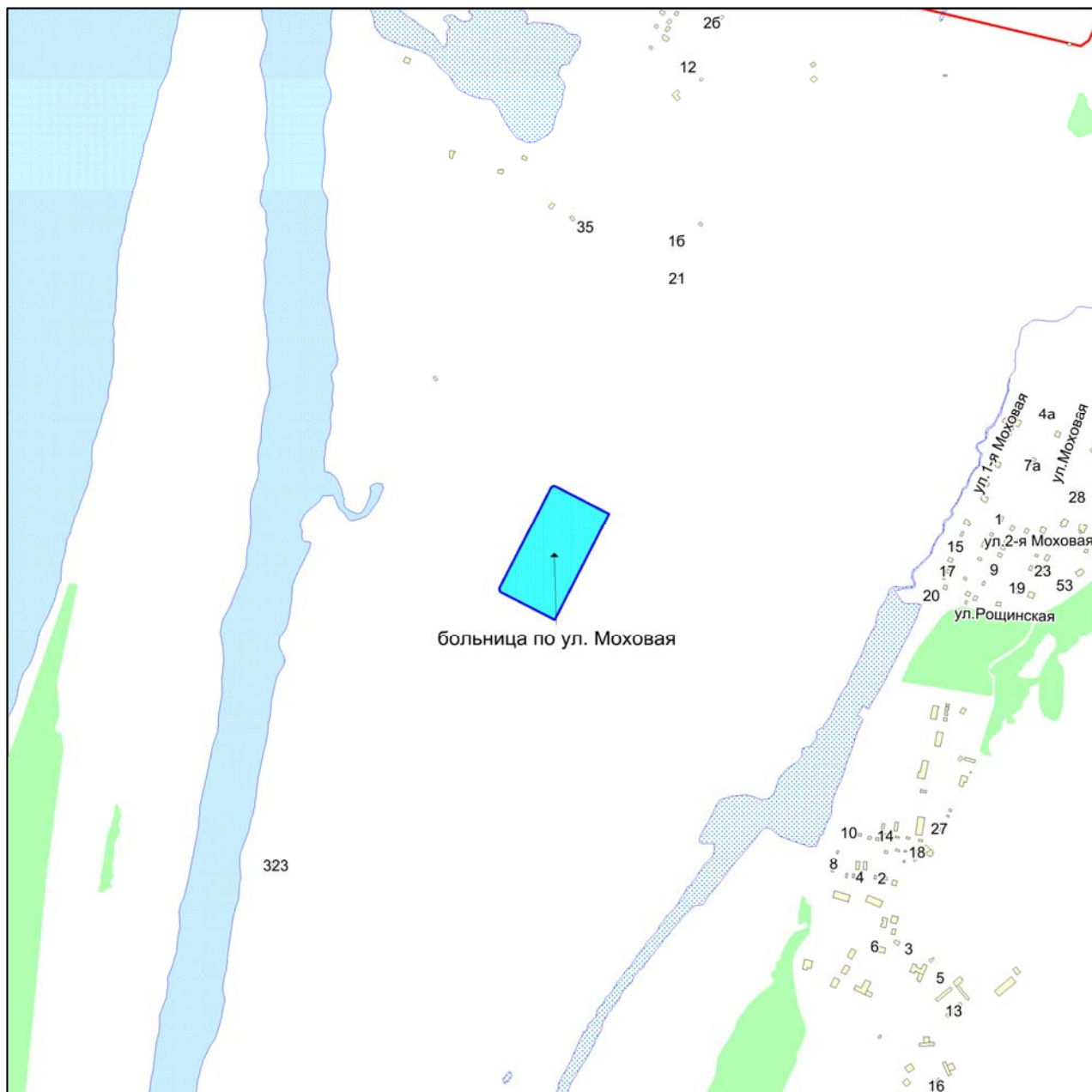

Масштаб 1:9000

Приложение 210
к Перечню мероприятий (инвестиционных
проектов) по проектированию, строительству
и реконструкции объектов социальной
инфраструктуры города Новосибирска

Фрагмент карты города Новосибирска



Масштаб 1:4500

Приложение 211
к Перечню мероприятий (инвестиционных
проектов) по проектированию, строительству
и реконструкции объектов социальной
инфраструктуры города Новосибирска

Фрагмент карты города Новосибирска

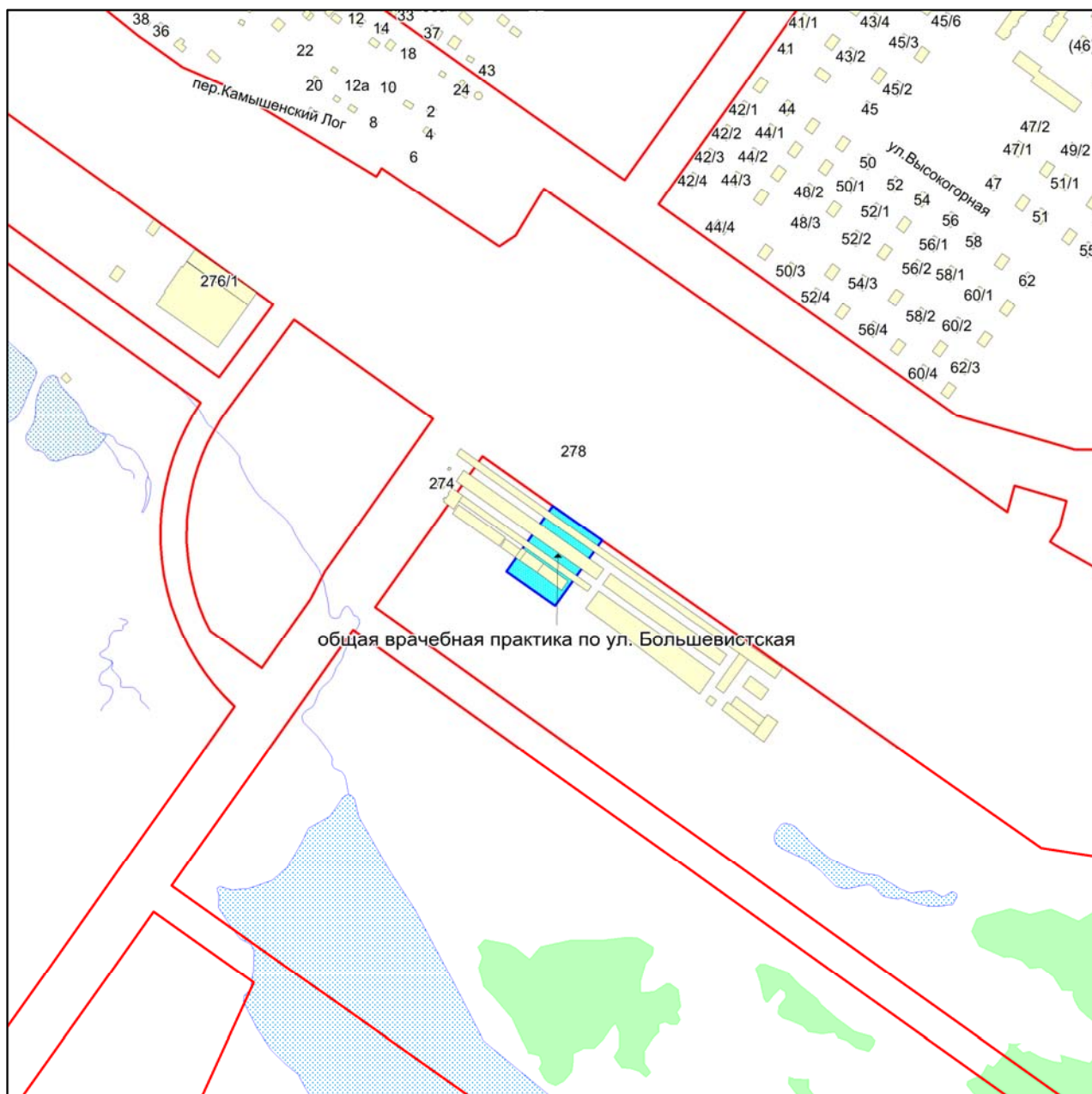

Масштаб 1:4500

Приложение 212
к Перечню мероприятий (инвестиционных
проектов) по проектированию, строительству
и реконструкции объектов социальной
инфраструктуры города Новосибирска

Фрагмент карты города Новосибирска



Масштаб 1:4500

Приложение 213
к Перечню мероприятий (инвестиционных
проектов) по проектированию, строительству
и реконструкции объектов социальной
инфраструктуры города Новосибирска

Фрагмент карты города Новосибирска

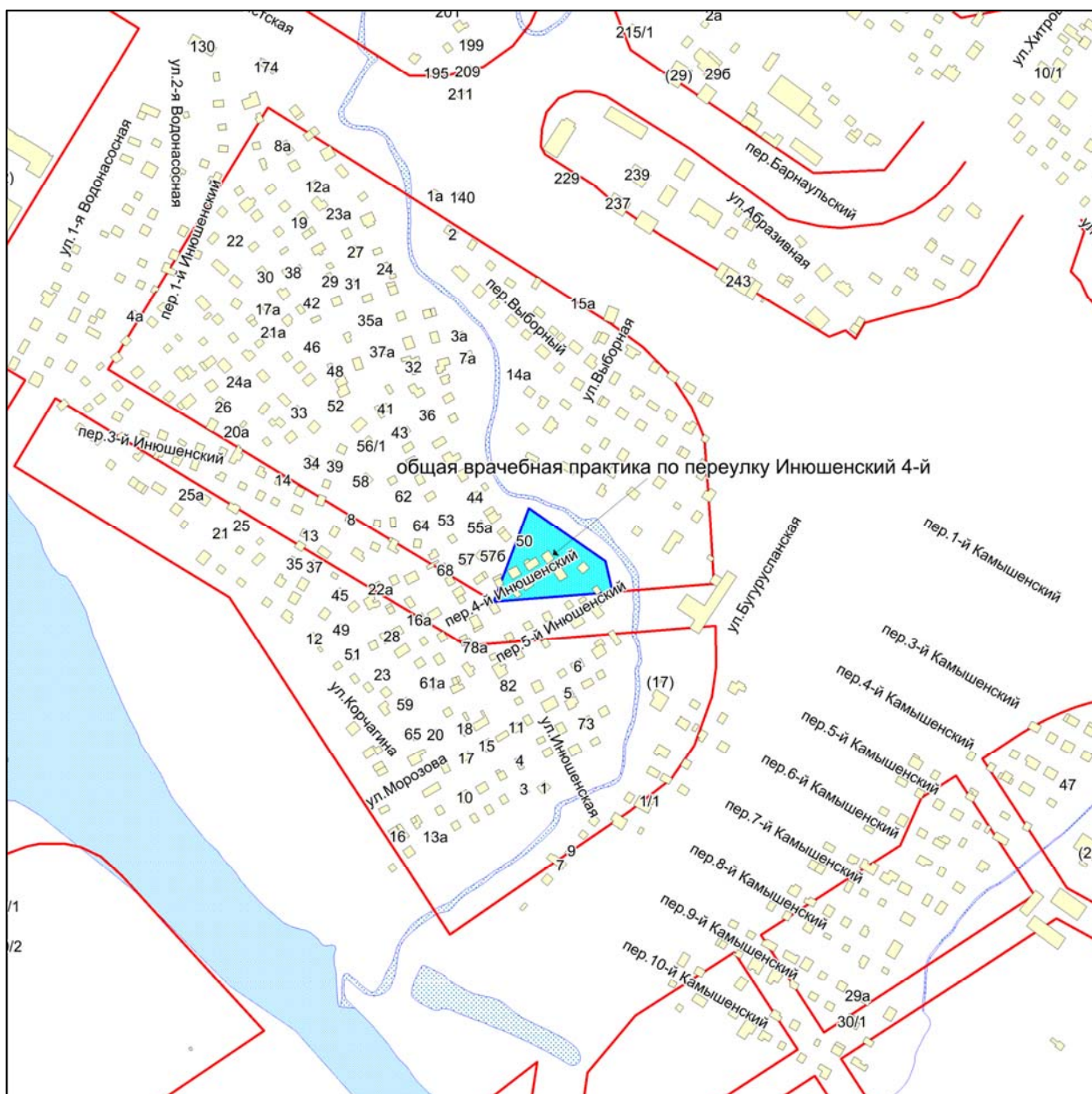

Масштаб 1:4500

Приложение 214
к Перечню мероприятий (инвестиционных
проектов) по проектированию, строительству
и реконструкции объектов социальной
инфраструктуры города Новосибирска

Фрагмент карты города Новосибирска



Масштаб 1:4500

Приложение 215
к Перечню мероприятий (инвестиционных
проектов) по проектированию, строительству
и реконструкции объектов социальной
инфраструктуры города Новосибирска

Фрагмент карты города Новосибирска



Масштаб 1:4500

Приложение 216
к Перечню мероприятий (инвестиционных
проектов) по проектированию, строительству
и реконструкции объектов социальной
инфраструктуры города Новосибирска

Фрагмент карты города Новосибирска

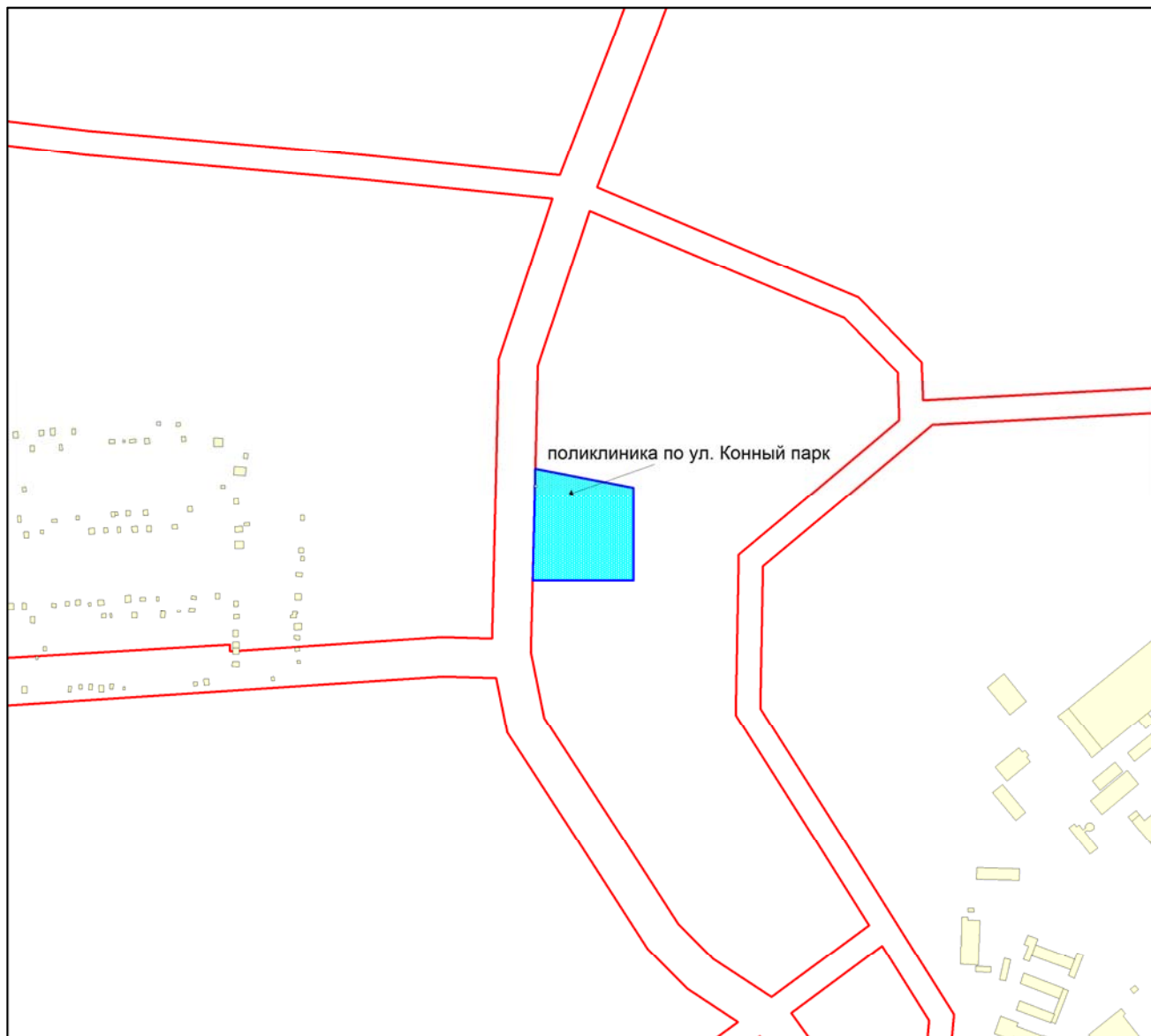

Масштаб 1:4500

Приложение 217
к Перечню мероприятий (инвестиционных
проектов) по проектированию, строительству
и реконструкции объектов социальной
инфраструктуры города Новосибирска

Фрагмент карты города Новосибирска

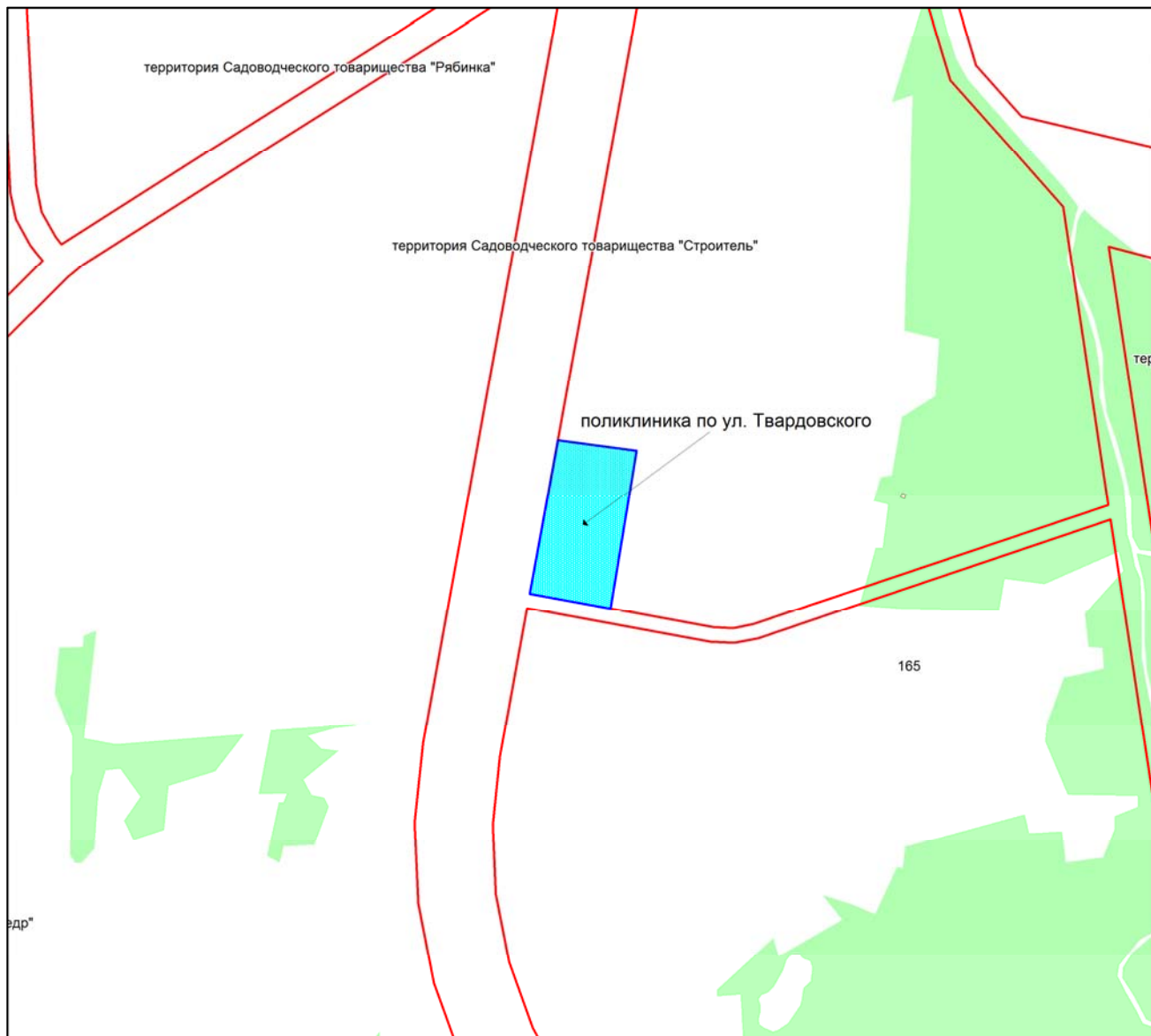

Масштаб 1:4500

Приложение 218
к Перечню мероприятий (инвестиционных
проектов) по проектированию, строительству
и реконструкции объектов социальной
инфраструктуры города Новосибирска

Фрагмент карты города Новосибирска

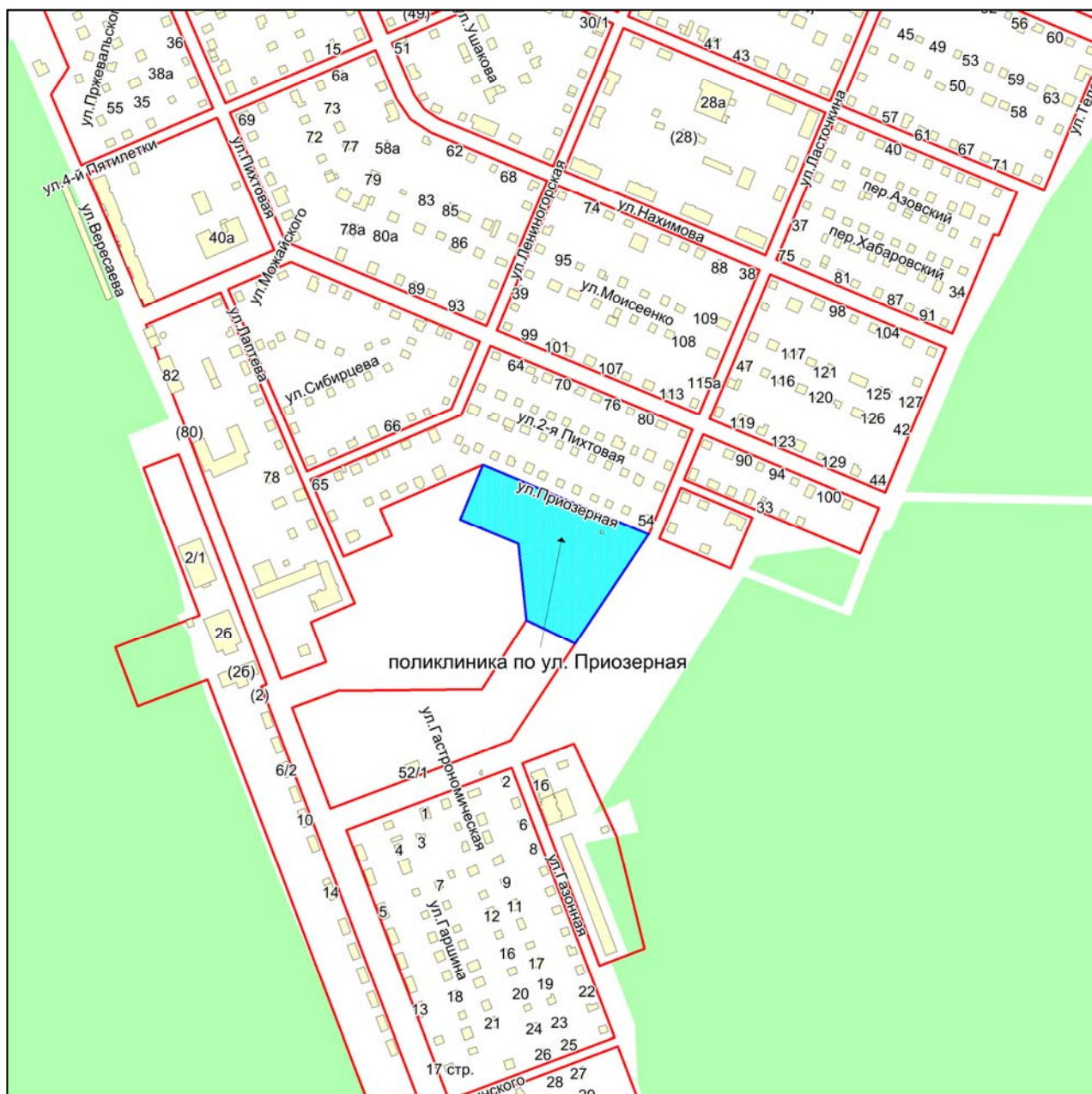

Масштаб 1:4500

Приложение 219
к Перечню мероприятий (инвестиционных
проектов) по проектированию, строительству
и реконструкции объектов социальной
инфраструктуры города Новосибирска

Фрагмент карты города Новосибирска

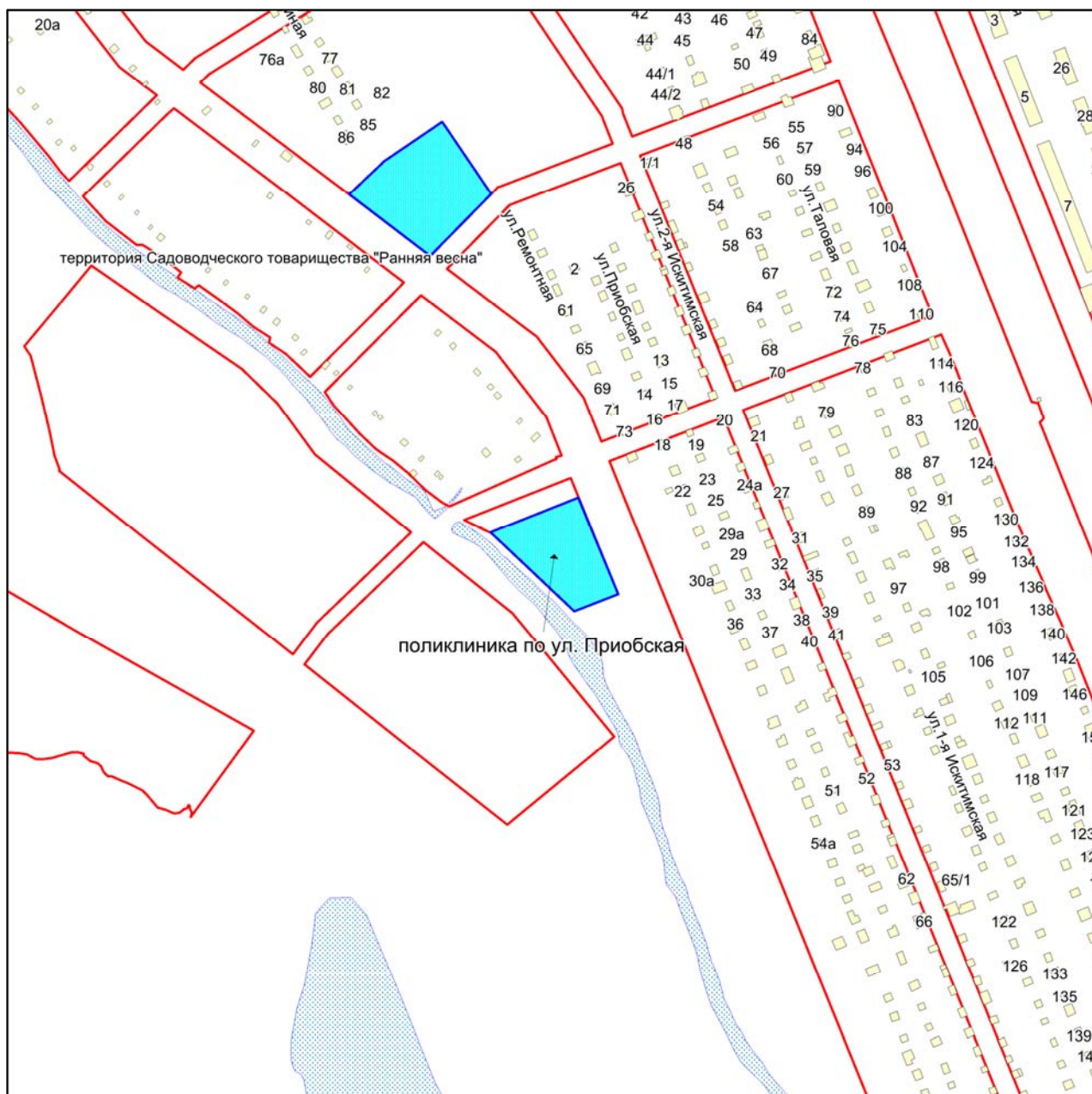

Масштаб 1:4500

Приложение 220
к Перечню мероприятий (инвестиционных
проектов) по проектированию, строительству
и реконструкции объектов социальной
инфраструктуры города Новосибирска

Фрагмент карты города Новосибирска

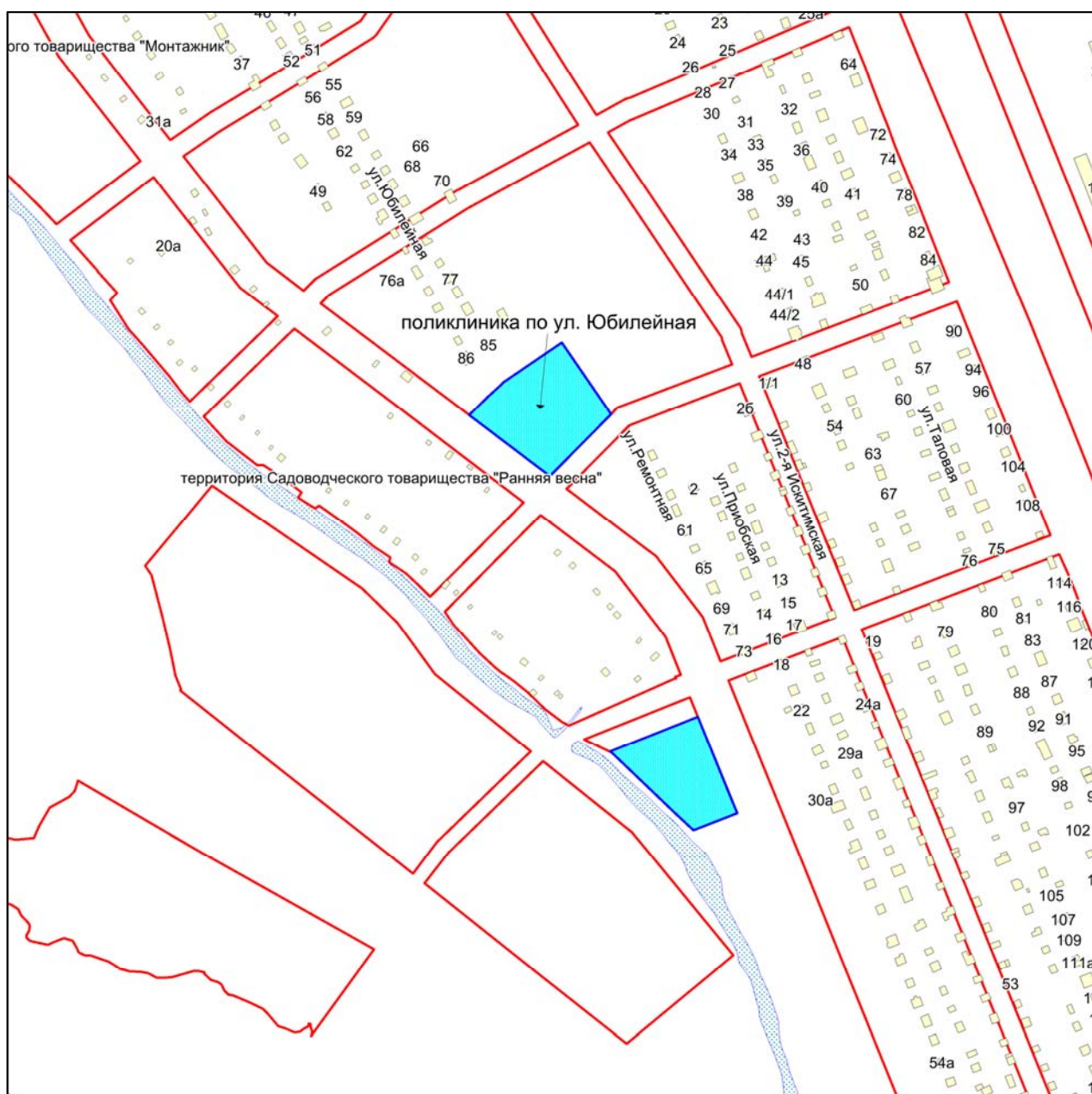

Масштаб 1:4500

Приложение 221
к Перечню мероприятий (инвестиционных
проектов) по проектированию, строительству
и реконструкции объектов социальной
инфраструктуры города Новосибирска

Фрагмент карты города Новосибирска

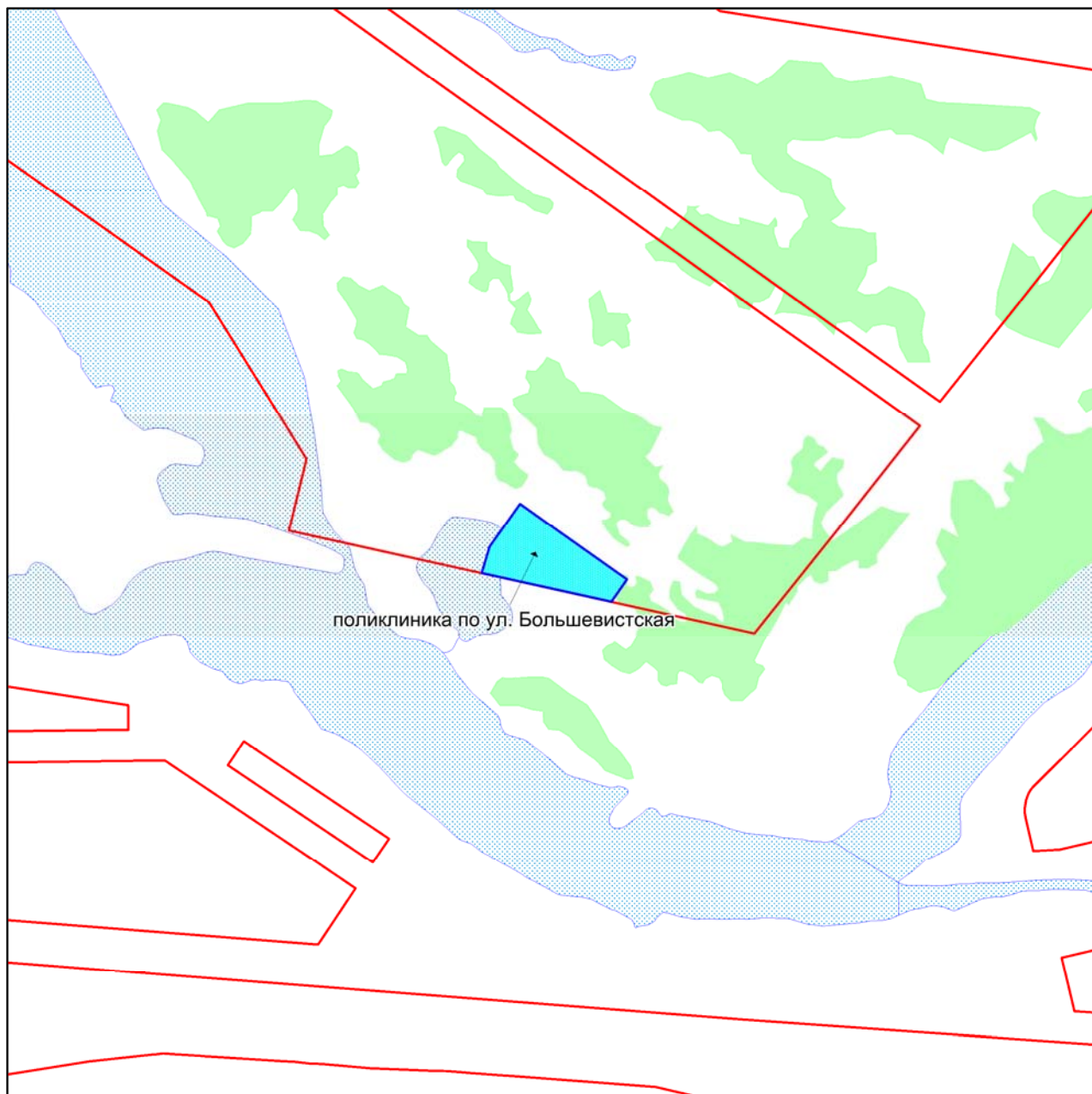

Масштаб 1:4500

Приложение 222
к Перечню мероприятий (инвестиционных
проектов) по проектированию, строительству
и реконструкции объектов социальной
инфраструктуры города Новосибирска

Фрагмент карты города Новосибирска

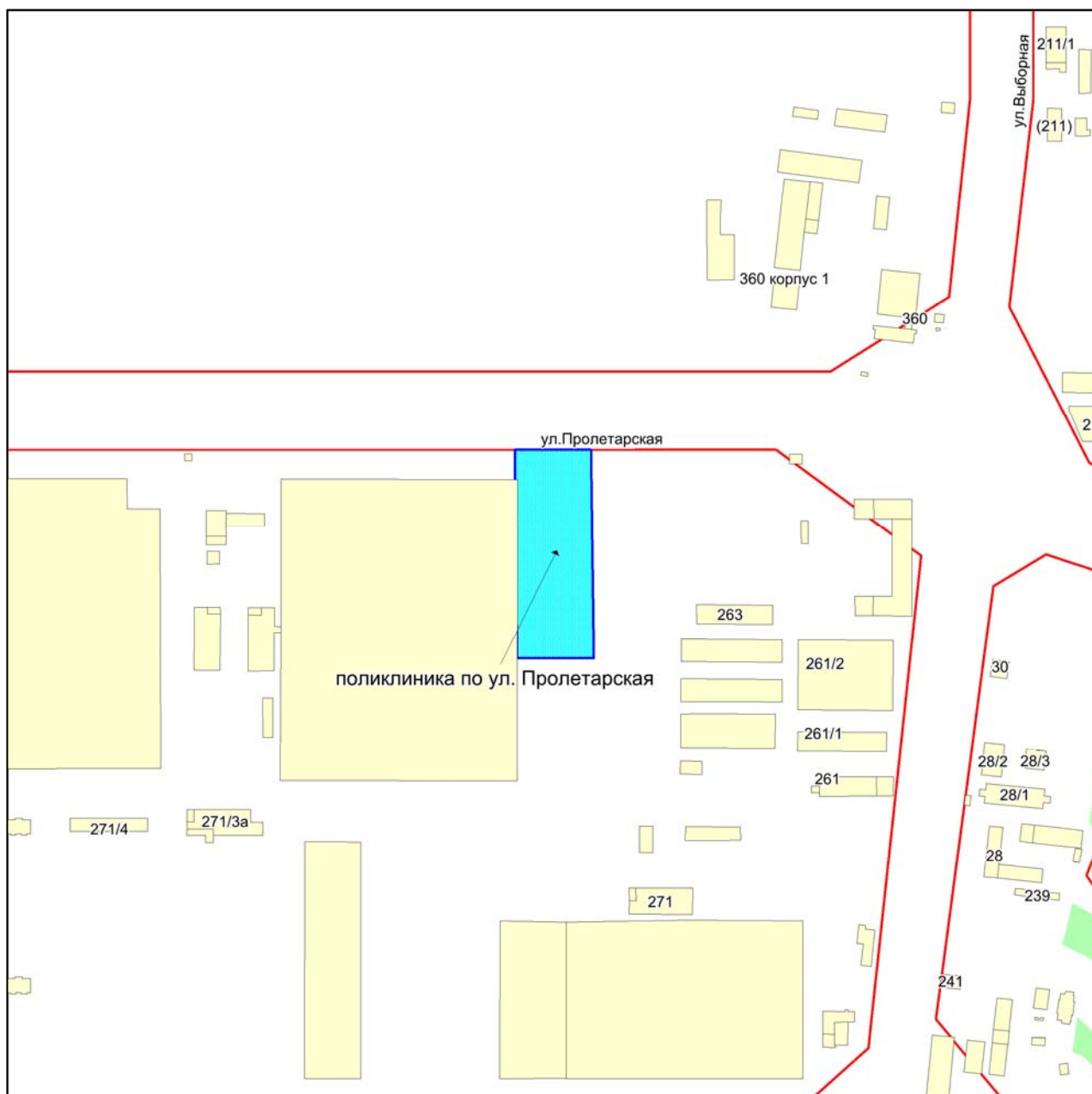

Масштаб 1:4500

Приложение 223
к Перечню мероприятий (инвестиционных
проектов) по проектированию, строительству
и реконструкции объектов социальной
инфраструктуры города Новосибирска

Фрагмент карты города Новосибирска

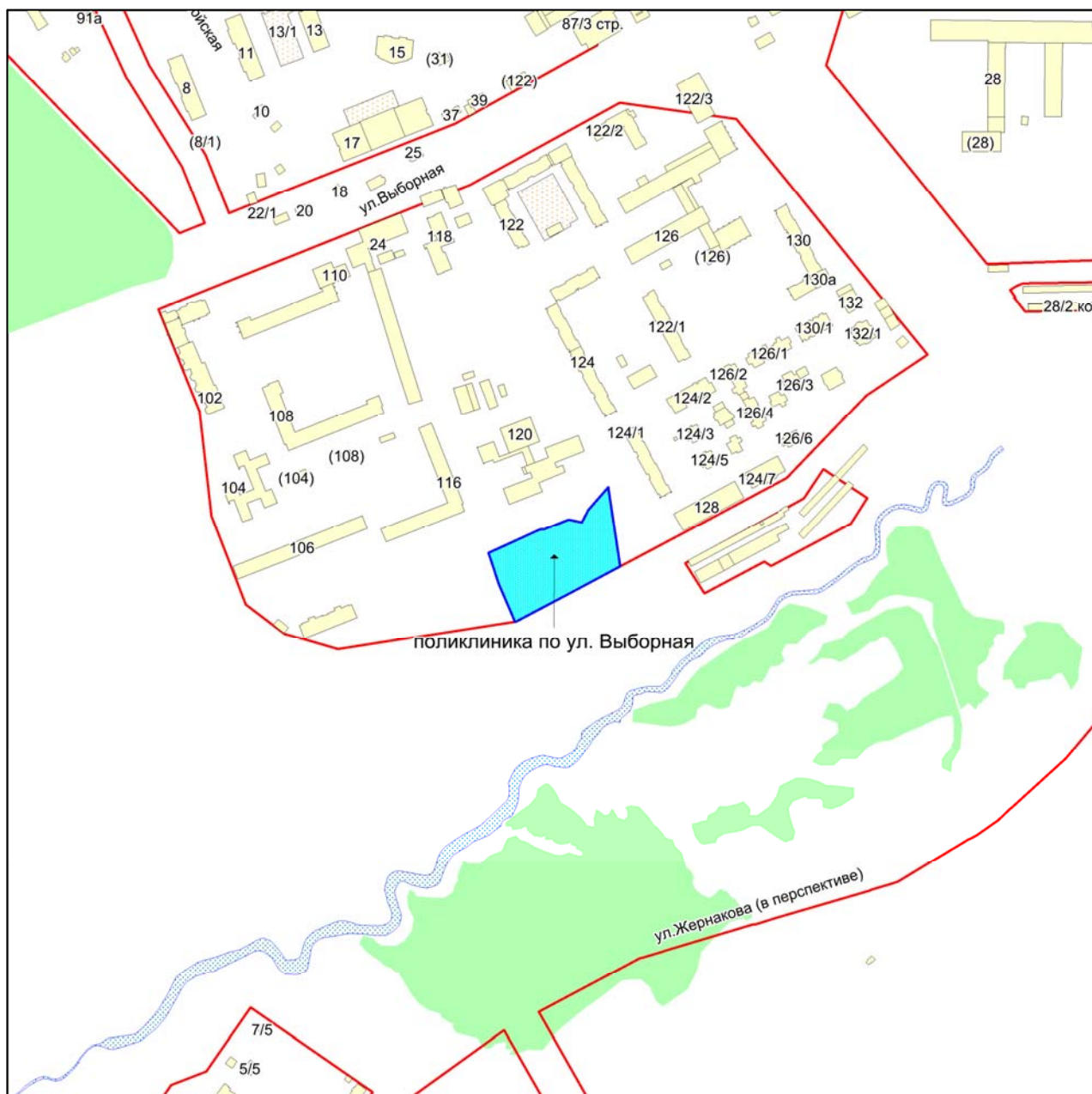

Масштаб 1:4500

Приложение 224
к Перечню мероприятий (инвестиционных
проектов) по проектированию, строительству
и реконструкции объектов социальной
инфраструктуры города Новосибирска

Фрагмент карты города Новосибирска

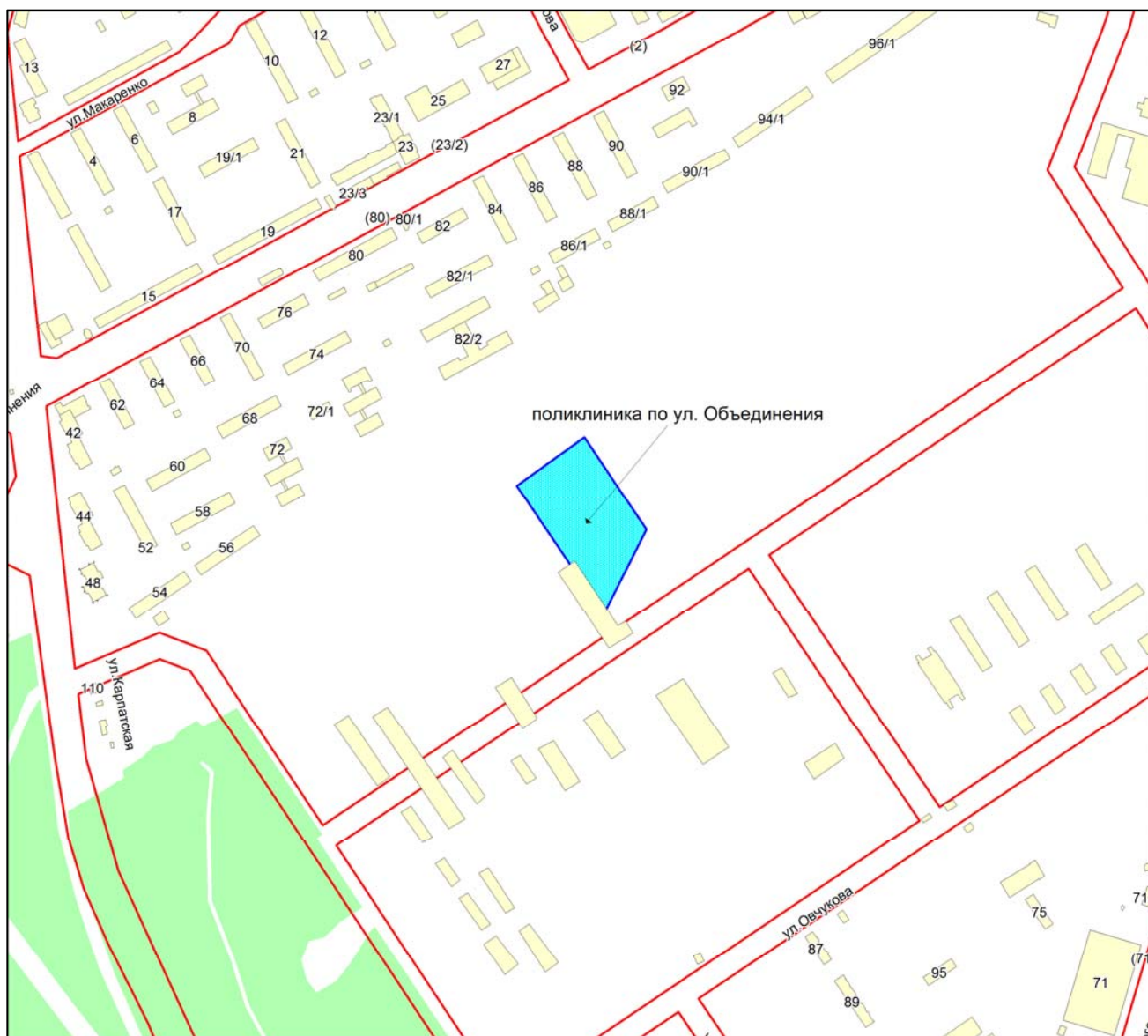

Масштаб 1:4500

Приложение 225
к Перечню мероприятий (инвестиционных
проектов) по проектированию, строительству
и реконструкции объектов социальной
инфраструктуры города Новосибирска

Фрагмент карты города Новосибирска



Масштаб 1:4500

Приложение 226
к Перечню мероприятий (инвестиционных
проектов) по проектированию, строительству
и реконструкции объектов социальной
инфраструктуры города Новосибирска

Фрагмент карты города Новосибирска

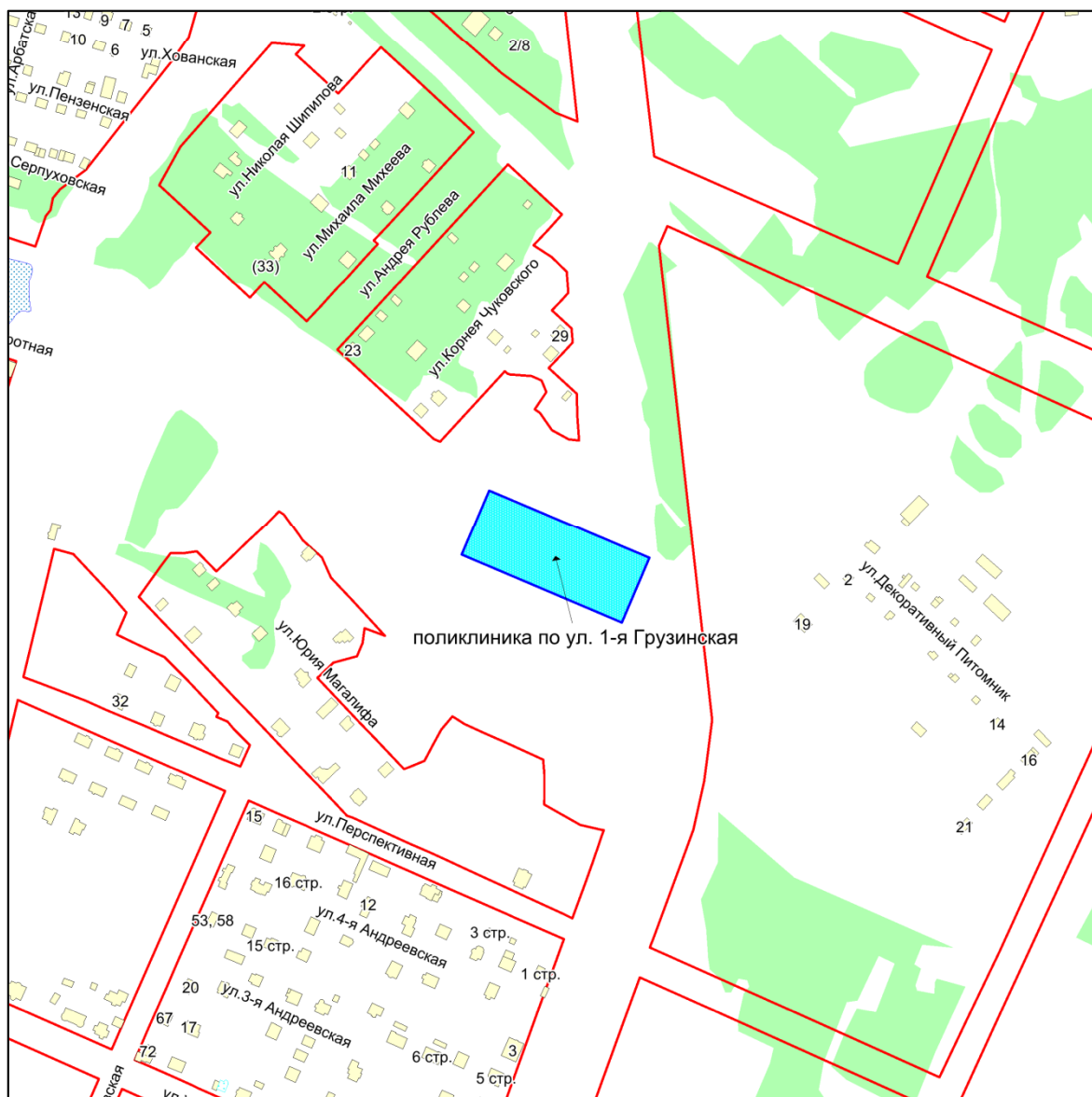

Масштаб 1:4500

Приложение 227
к Перечню мероприятий (инвестиционных
проектов) по проектированию, строительству
и реконструкции объектов социальной
инфраструктуры города Новосибирска

Фрагмент карты города Новосибирска

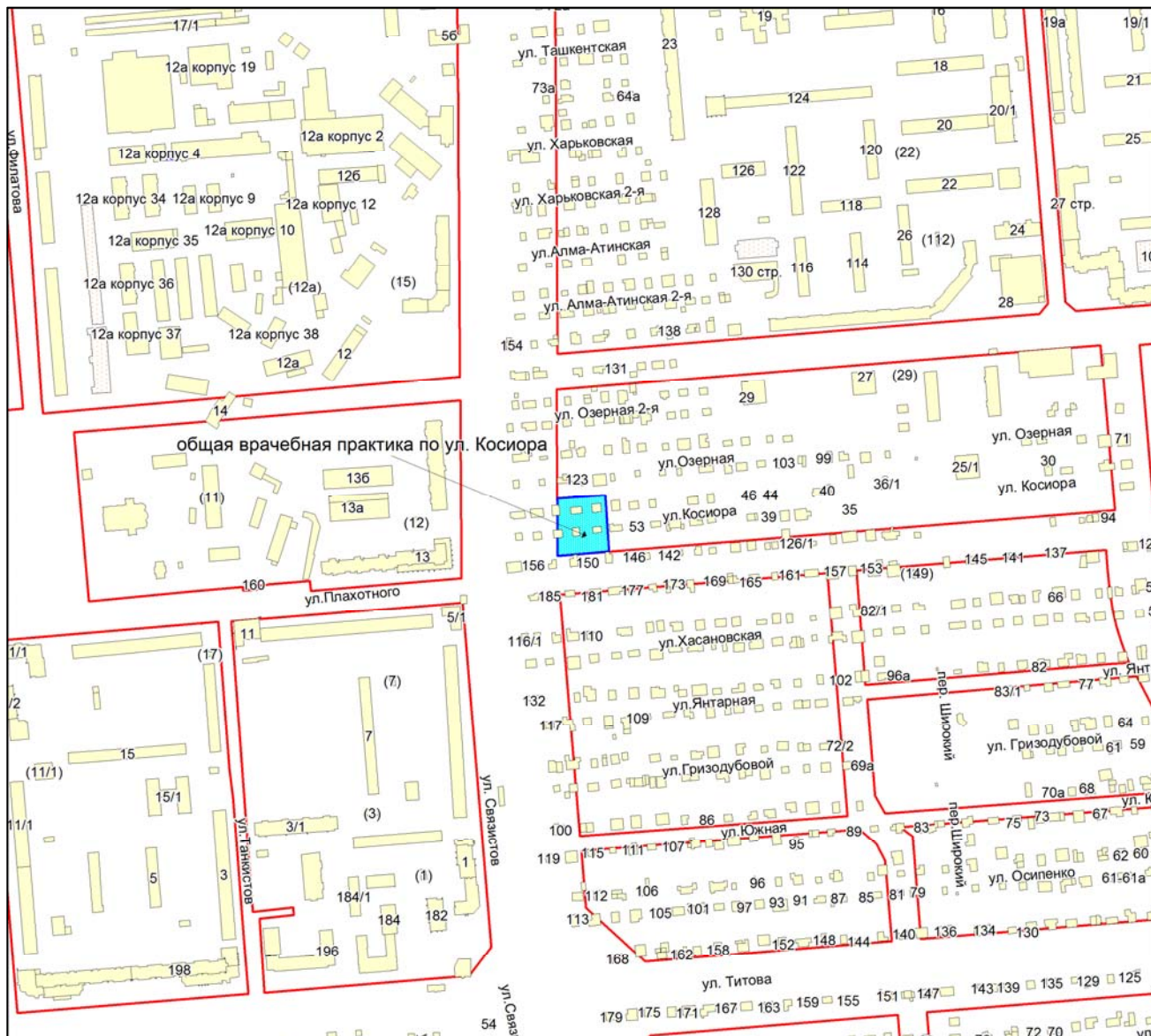

Масштаб 1:4500

Приложение 228
к Перечню мероприятий (инвестиционных
проектов) по проектированию, строительству
и реконструкции объектов социальной
инфраструктуры города Новосибирска

Фрагмент карты города Новосибирска

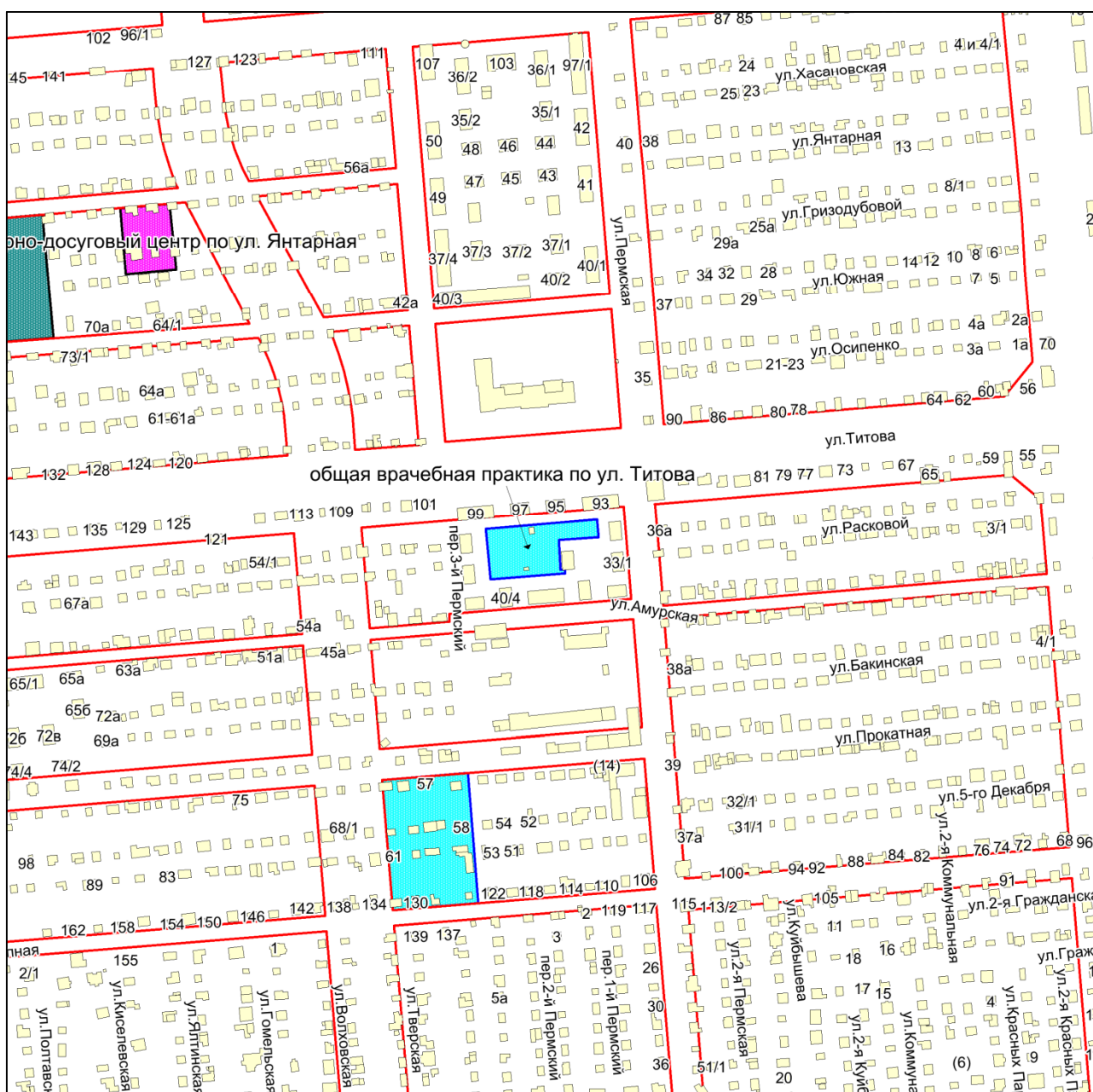

Масштаб 1:4500

Приложение 229
к Перечню мероприятий (инвестиционных
проектов) по проектированию, строительству
и реконструкции объектов социальной
инфраструктуры города Новосибирска

Фрагмент карты города Новосибирска

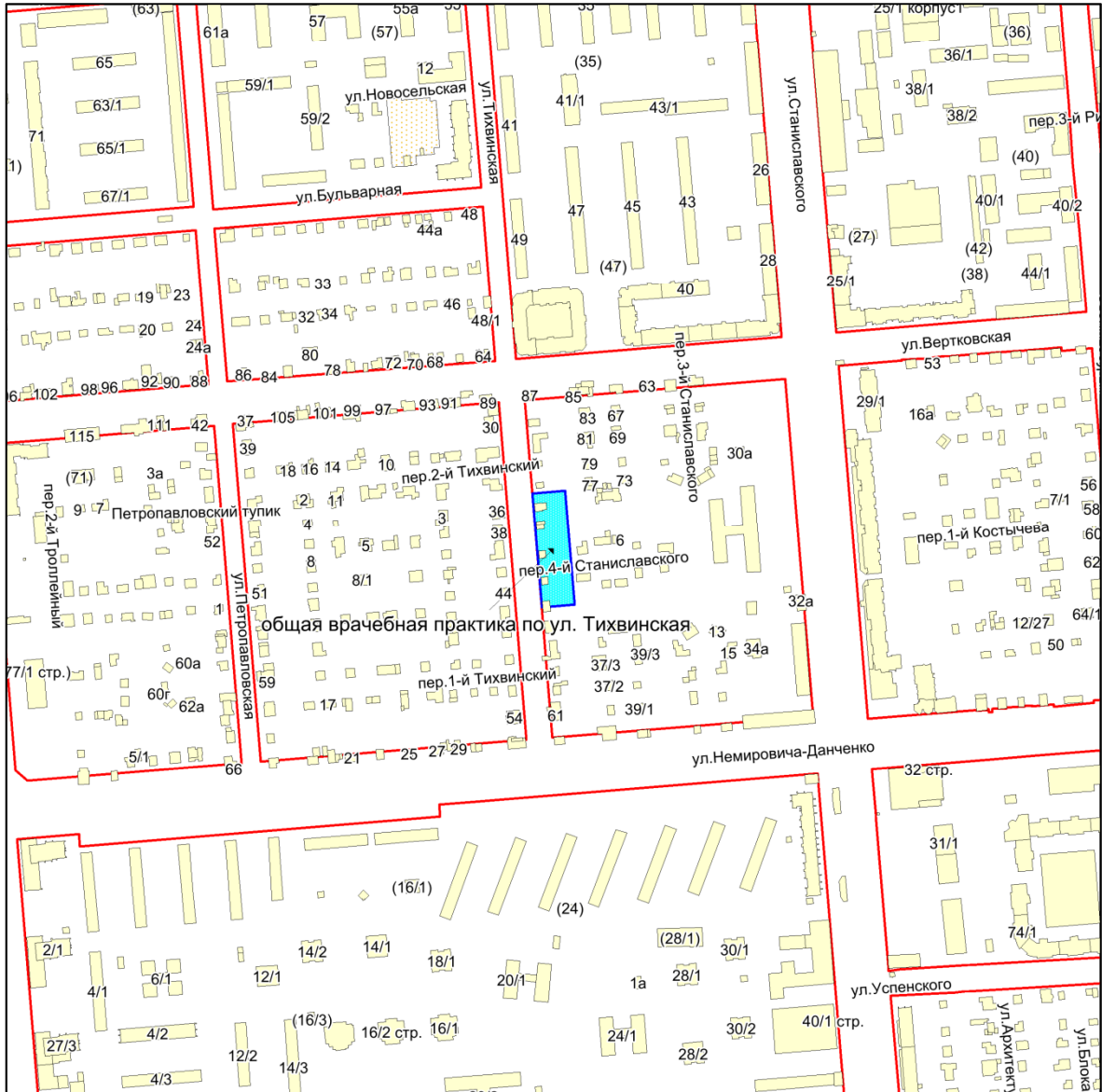

Масштаб 1:4500

Приложение 230
к Перечню мероприятий (инвестиционных
проектов) по проектированию, строительству
и реконструкции объектов социальной
инфраструктуры города Новосибирска

Фрагмент карты города Новосибирска

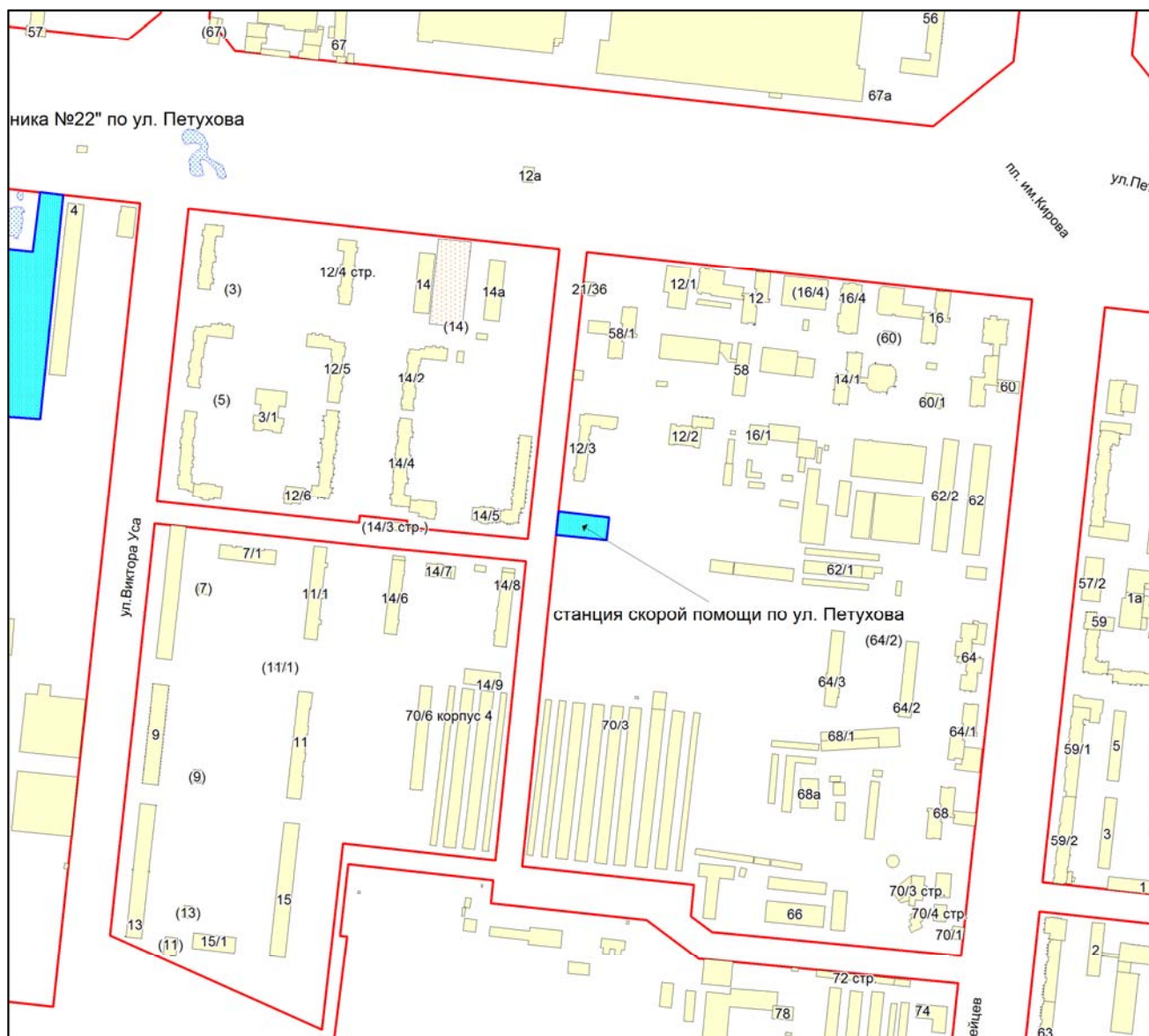

Масштаб 1:4500

Приложение 231
к Перечню мероприятий (инвестиционных
проектов) по проектированию, строительству
и реконструкции объектов социальной
инфраструктуры города Новосибирска

Фрагмент карты города Новосибирска

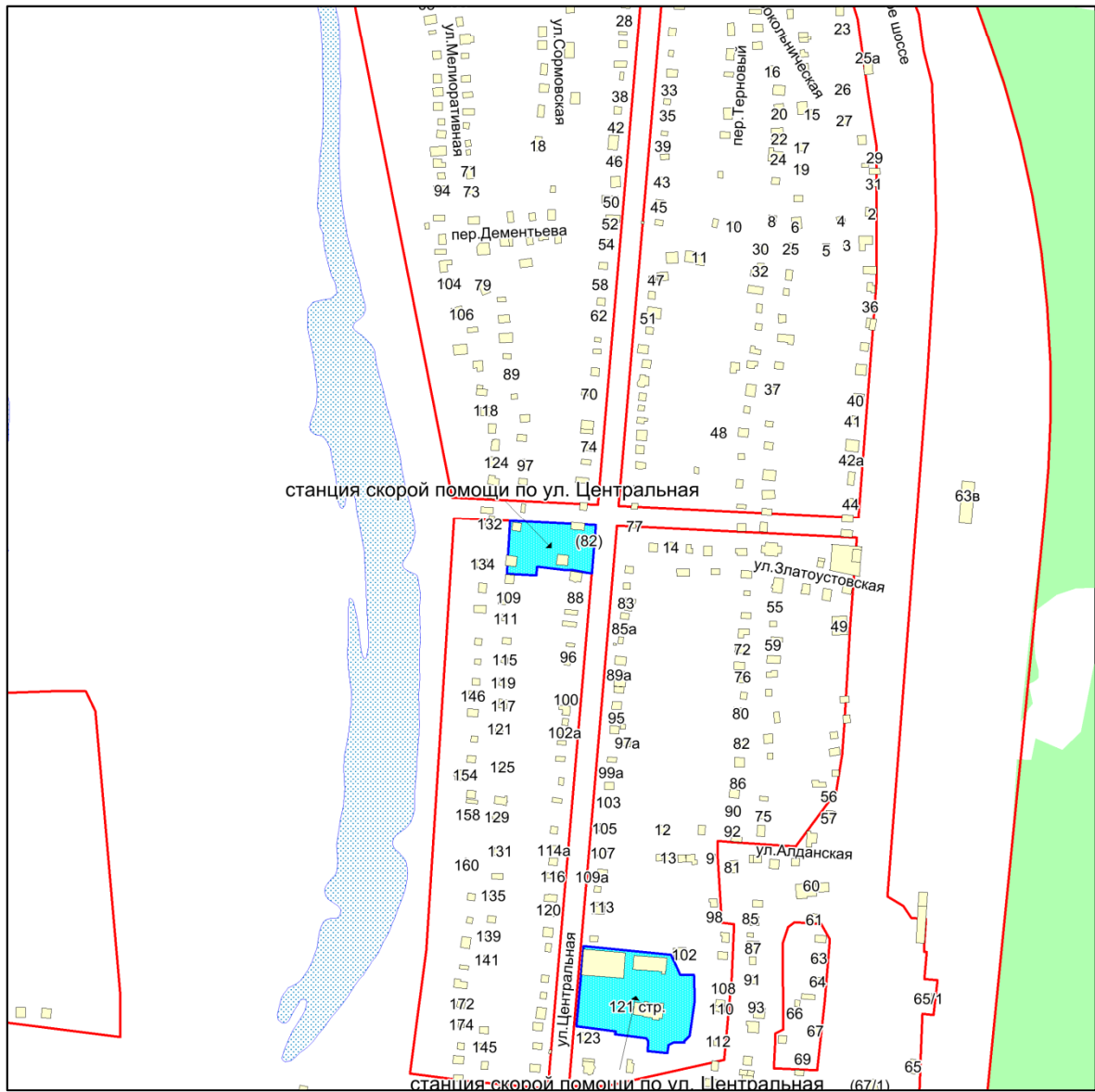

Масштаб 1:4500

Приложение 232
к Перечню мероприятий (инвестиционных
проектов) по проектированию, строительству
и реконструкции объектов социальной
инфраструктуры города Новосибирска

Фрагмент карты города Новосибирска

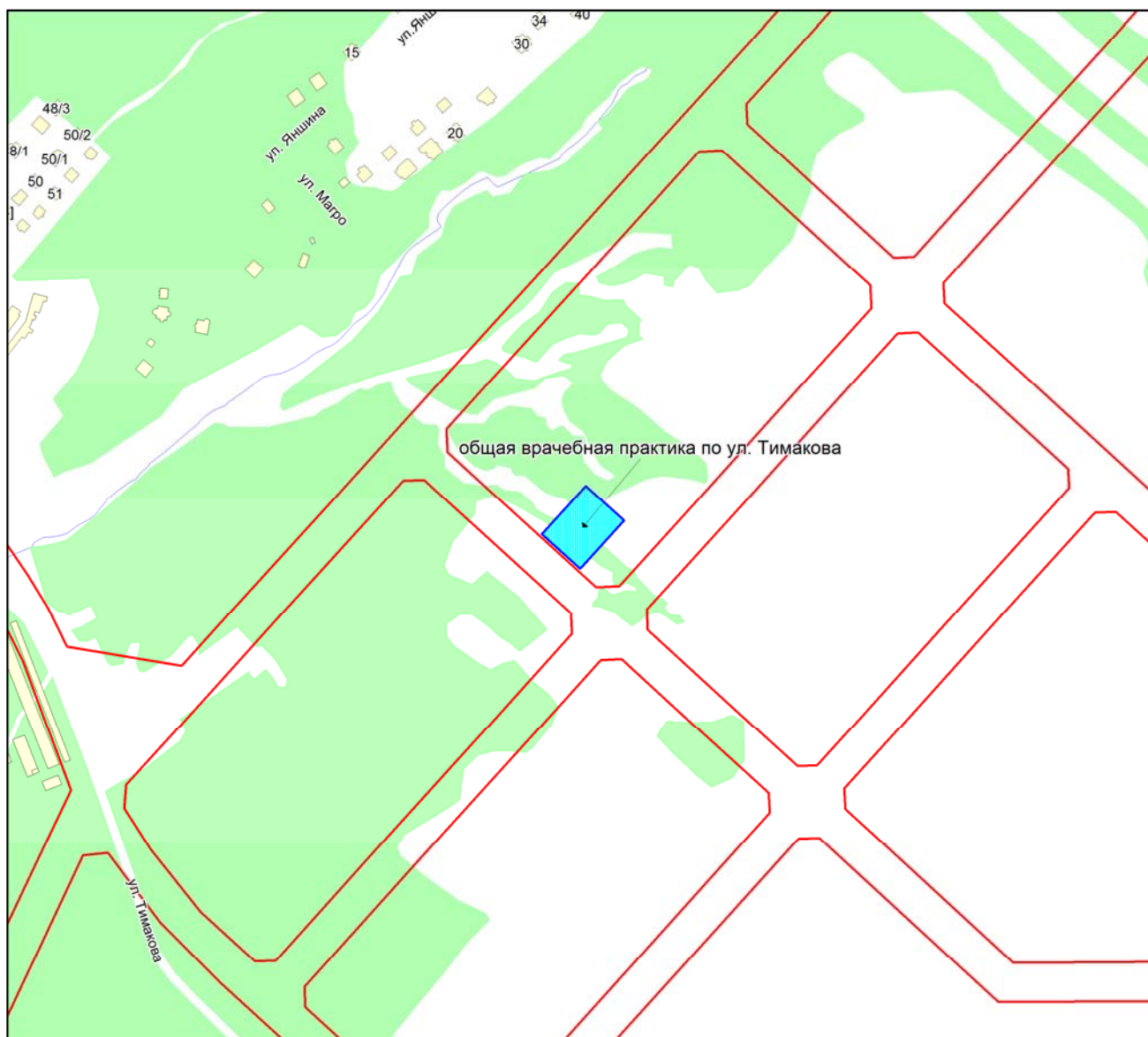

Масштаб 1:4500

Приложение 233
к Перечню мероприятий (инвестиционных
проектов) по проектированию, строительству
и реконструкции объектов социальной
инфраструктуры города Новосибирска

Фрагмент карты города Новосибирска

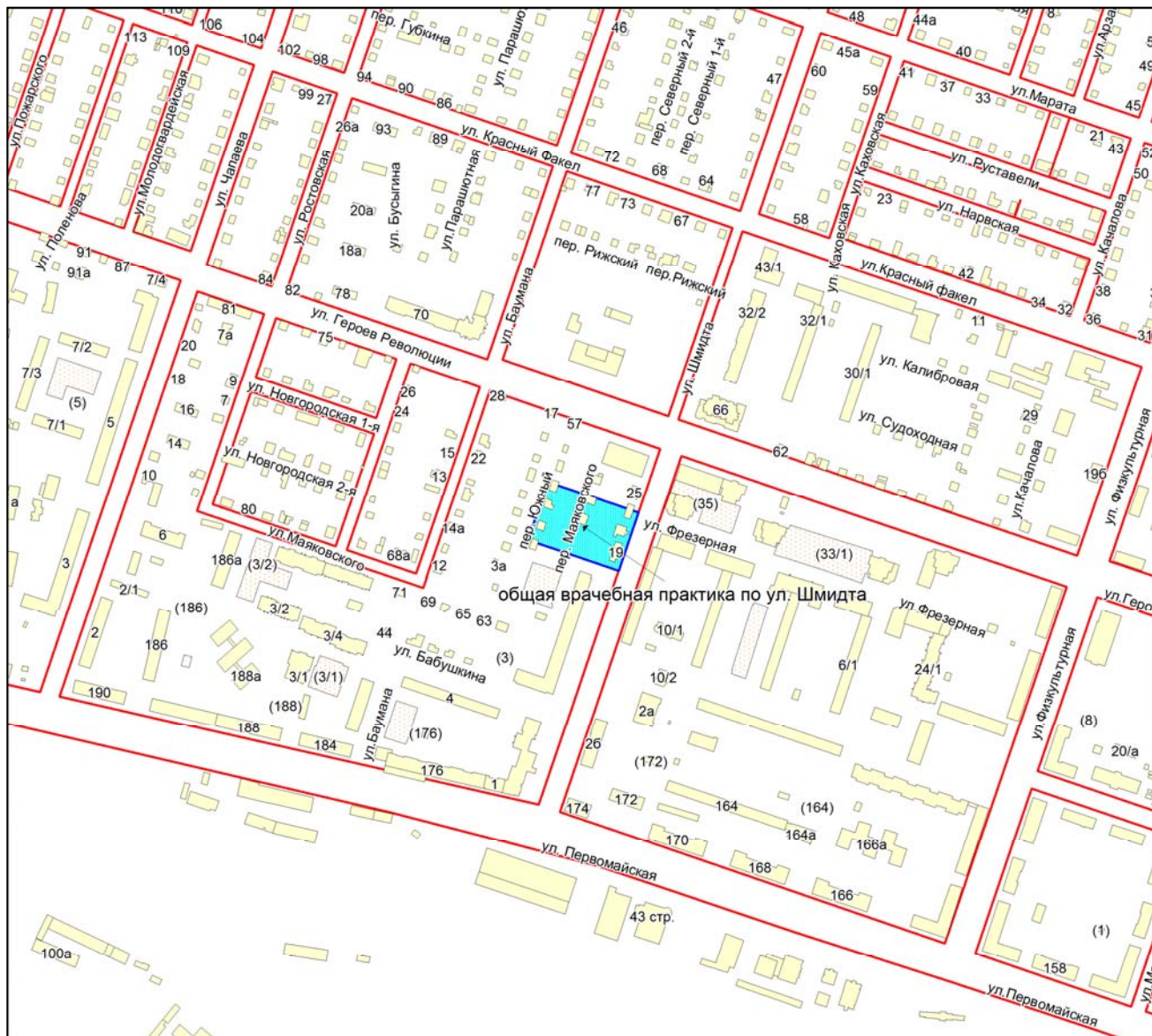

Масштаб 1:4500

Приложение 234
к Перечню мероприятий (инвестиционных
проектов) по проектированию, строительству
и реконструкции объектов социальной
инфраструктуры города Новосибирска

Фрагмент карты города Новосибирска

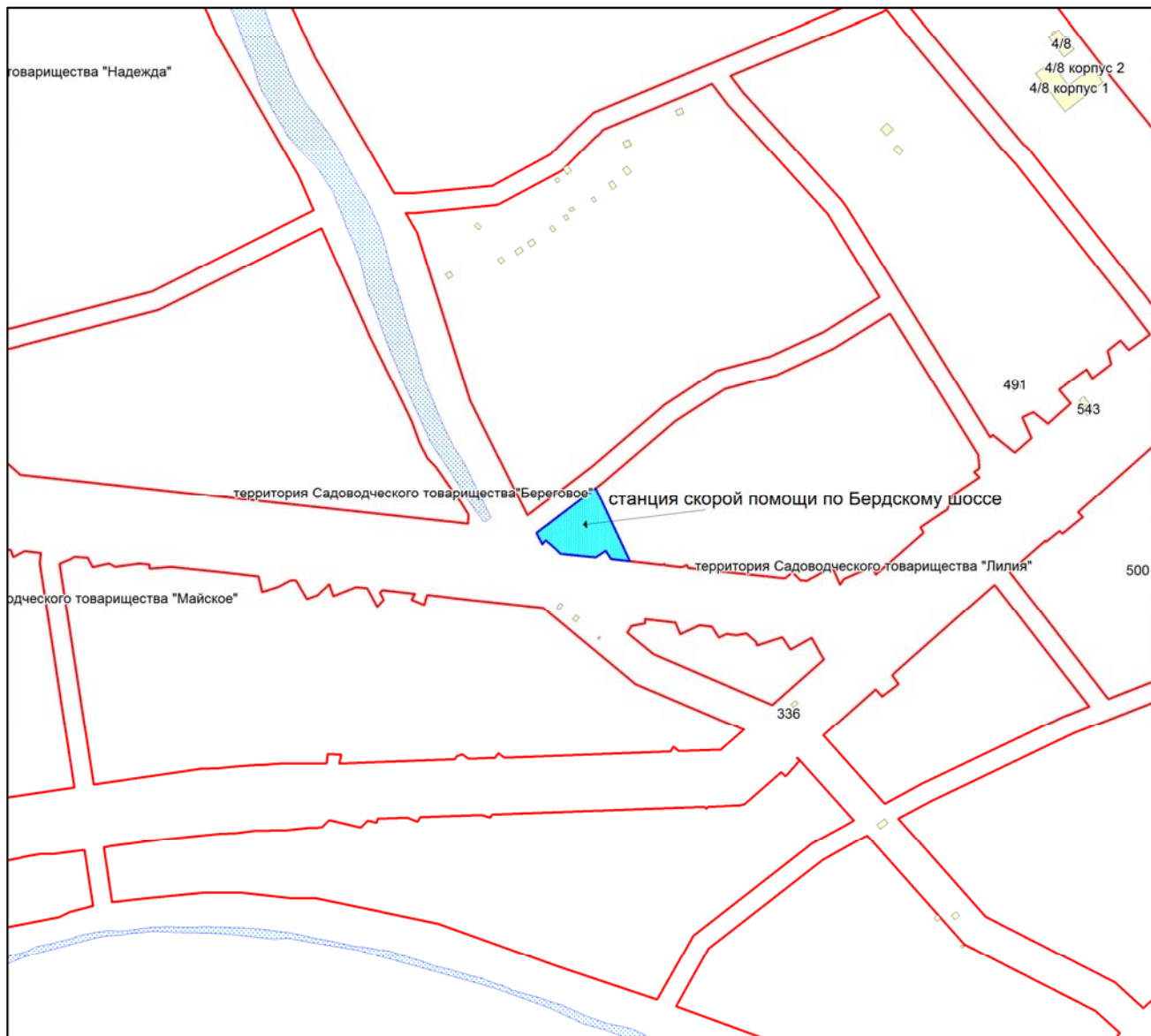

Масштаб 1:4500

Приложение 235
к Перечню мероприятий (инвестиционных
проектов) по проектированию, строительству
и реконструкции объектов социальной
инфраструктуры города Новосибирска

Фрагмент карты города Новосибирска

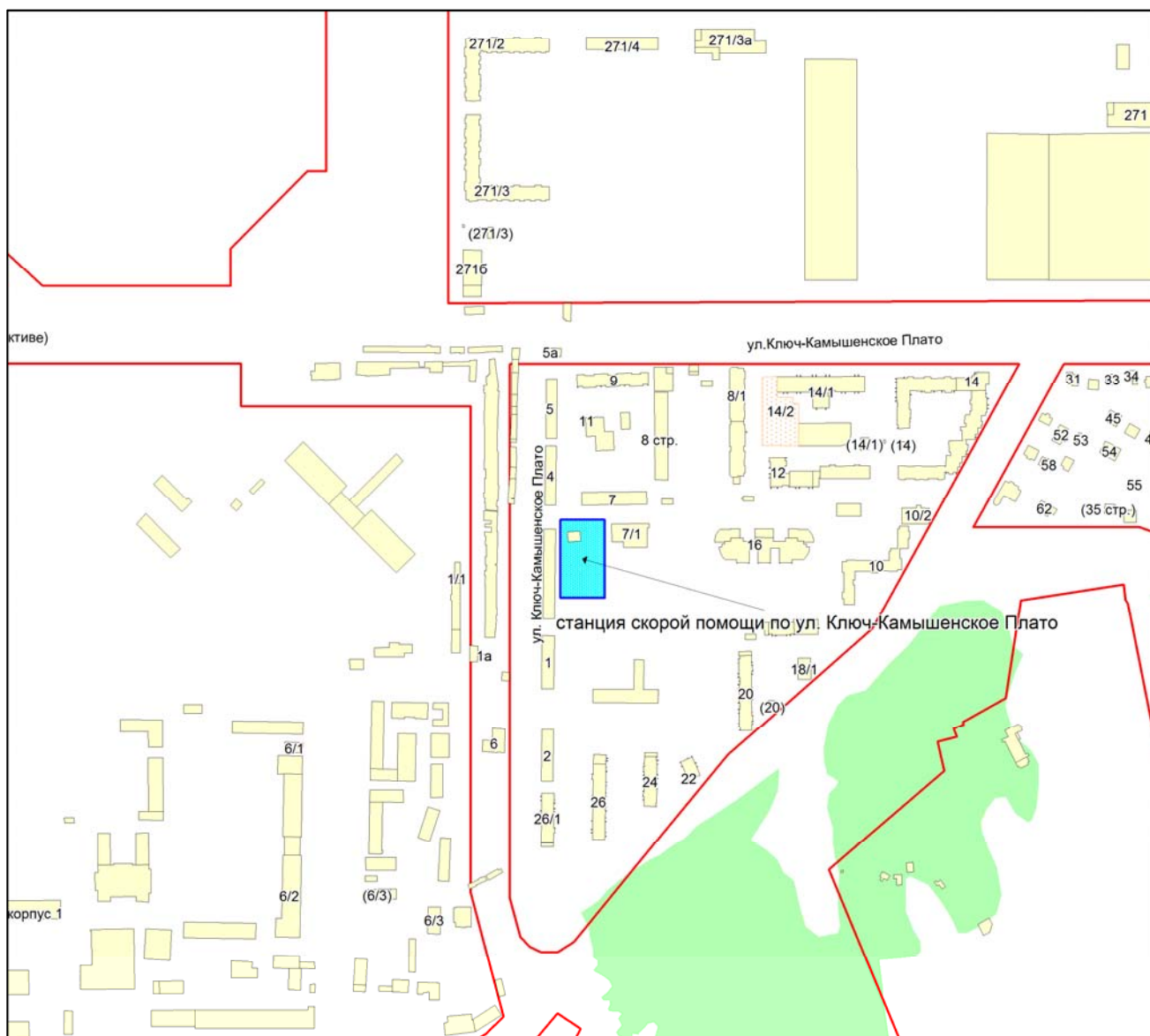

Масштаб 1:4500

Приложение 236
к Перечню мероприятий (инвестиционных
проектов) по проектированию, строительству
и реконструкции объектов социальной
инфраструктуры города Новосибирска

Фрагмент карты города Новосибирска

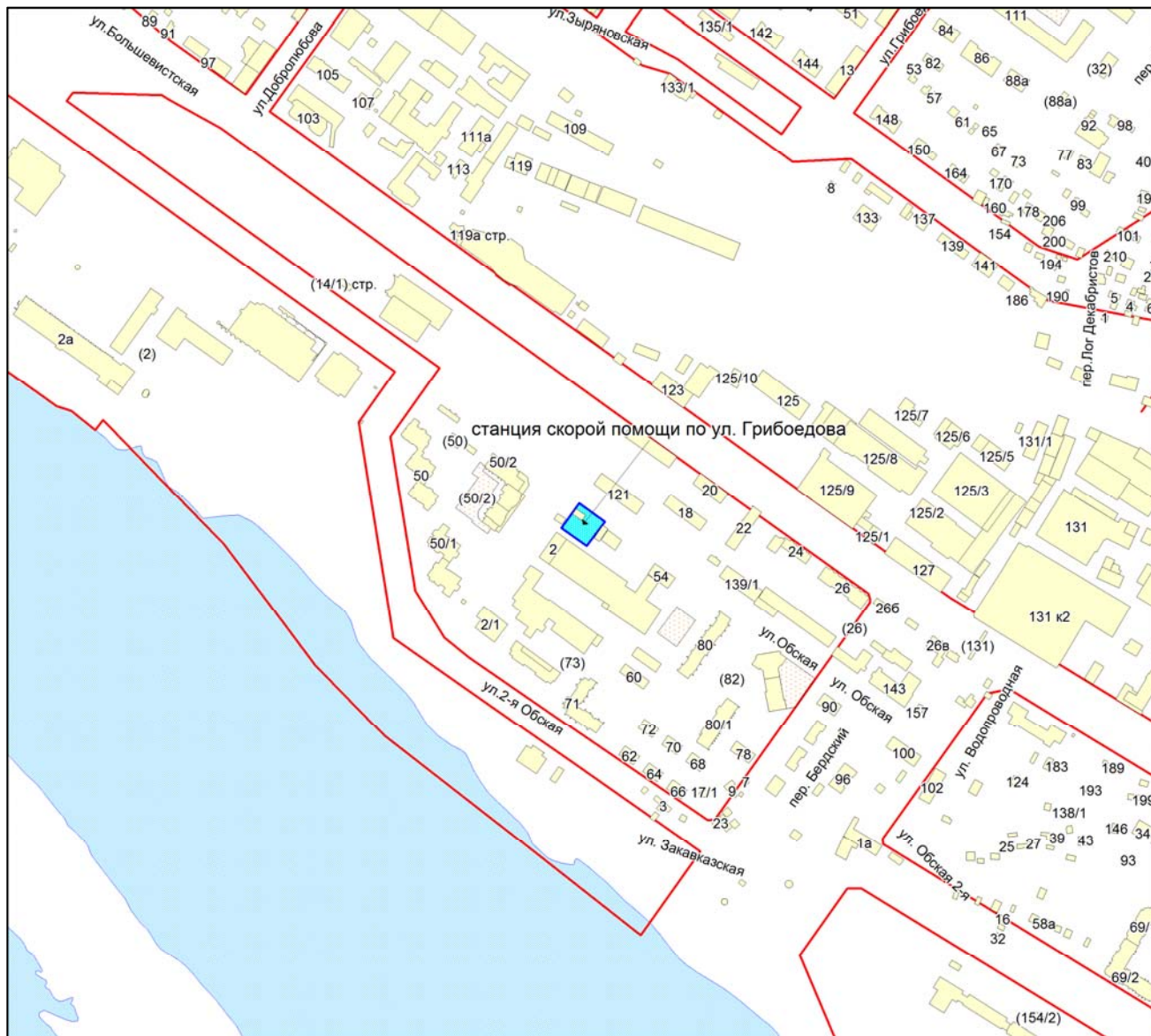

Масштаб 1:4500

Приложение 237
к Перечню мероприятий (инвестиционных
проектов) по проектированию, строительству
и реконструкции объектов социальной
инфраструктуры города Новосибирска

Фрагмент карты города Новосибирска

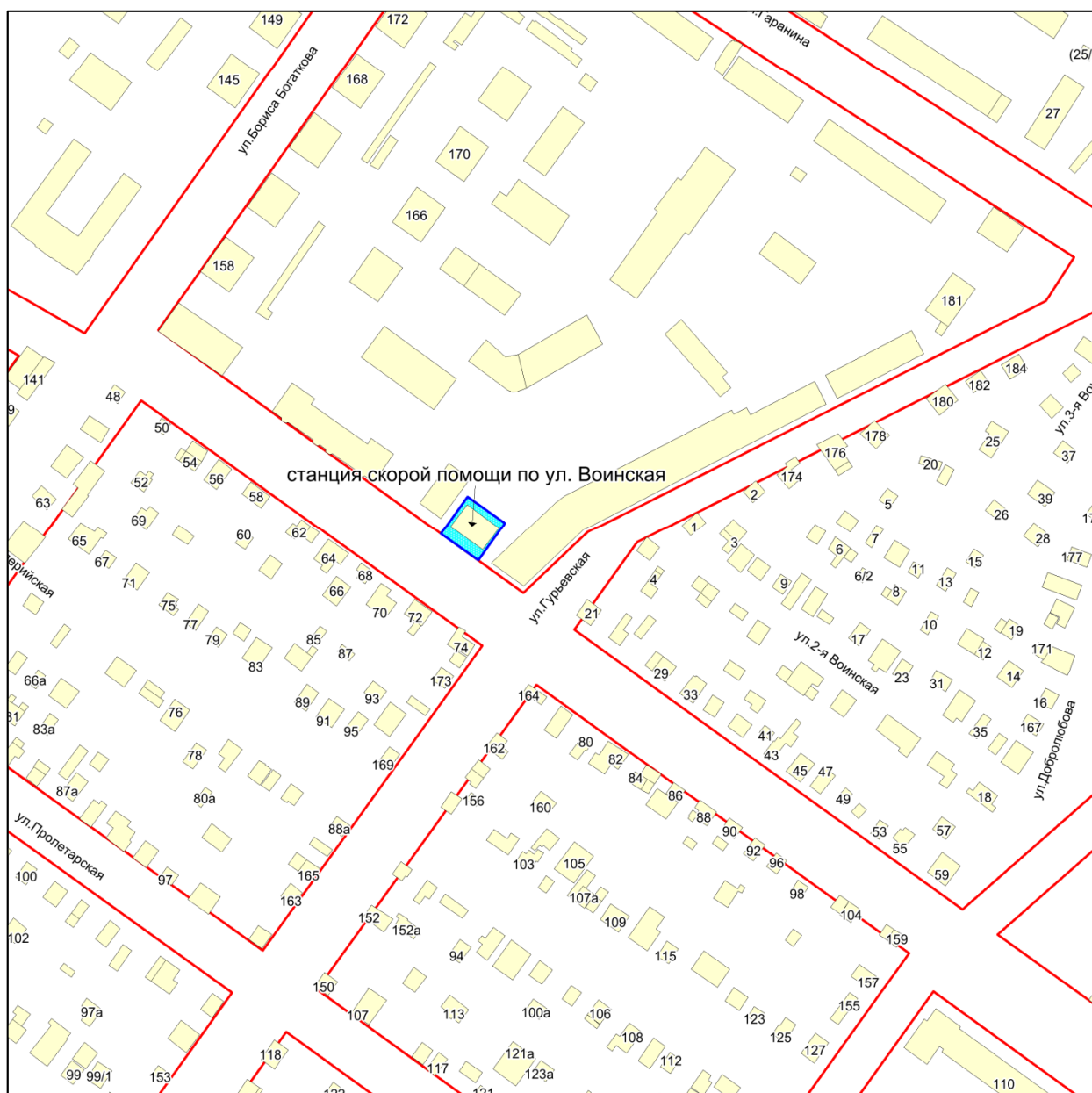

Масштаб 1:2250

Приложение 238
к Перечню мероприятий (инвестиционных
проектов) по проектированию, строительству
и реконструкции объектов социальной
инфраструктуры города Новосибирска

Фрагмент карты города Новосибирска

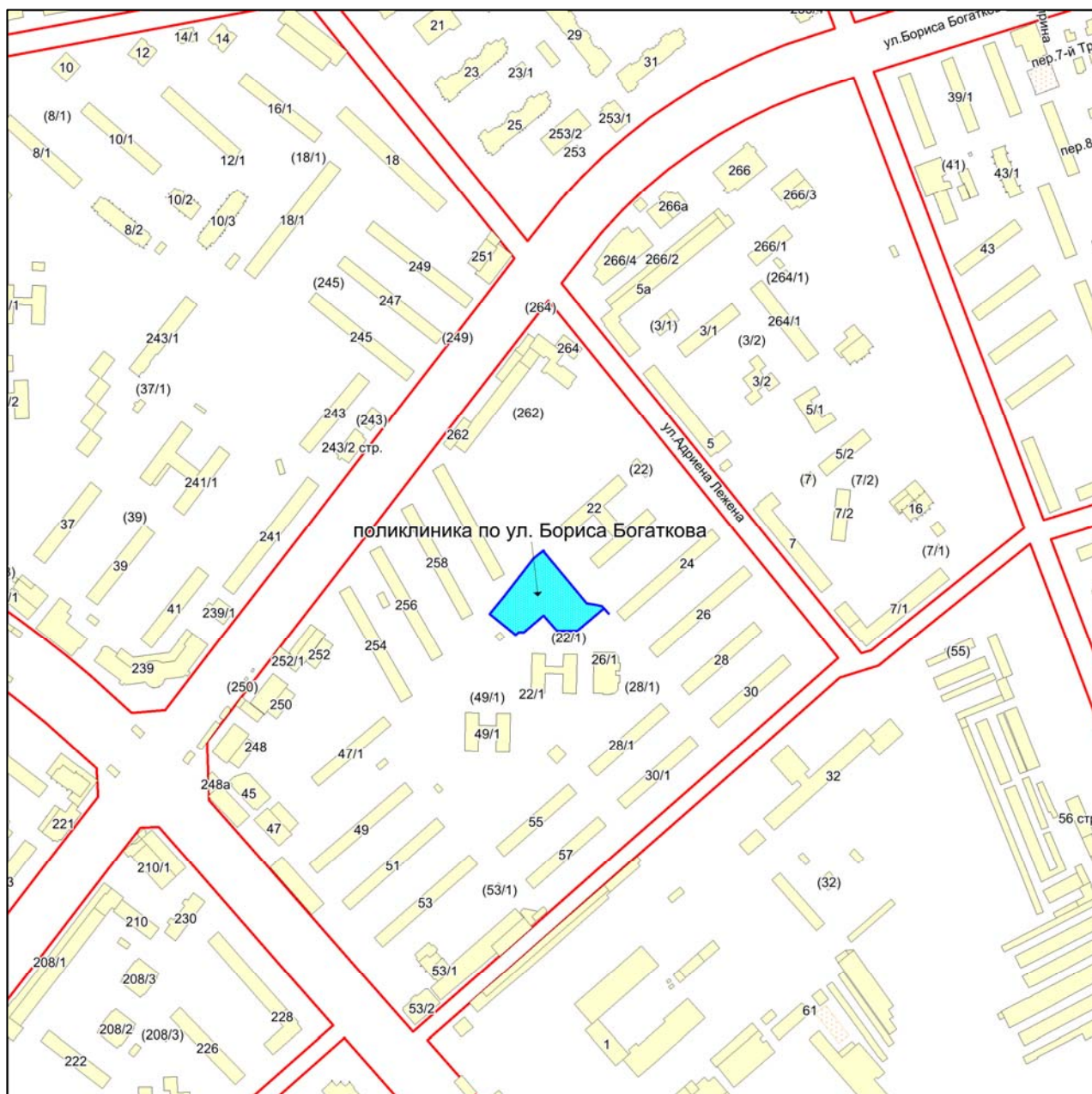

Масштаб 1:4500

Приложение 239
к Перечню мероприятий (инвестиционных
проектов) по проектированию, строительству
и реконструкции объектов социальной
инфраструктуры города Новосибирска

Фрагмент карты города Новосибирска

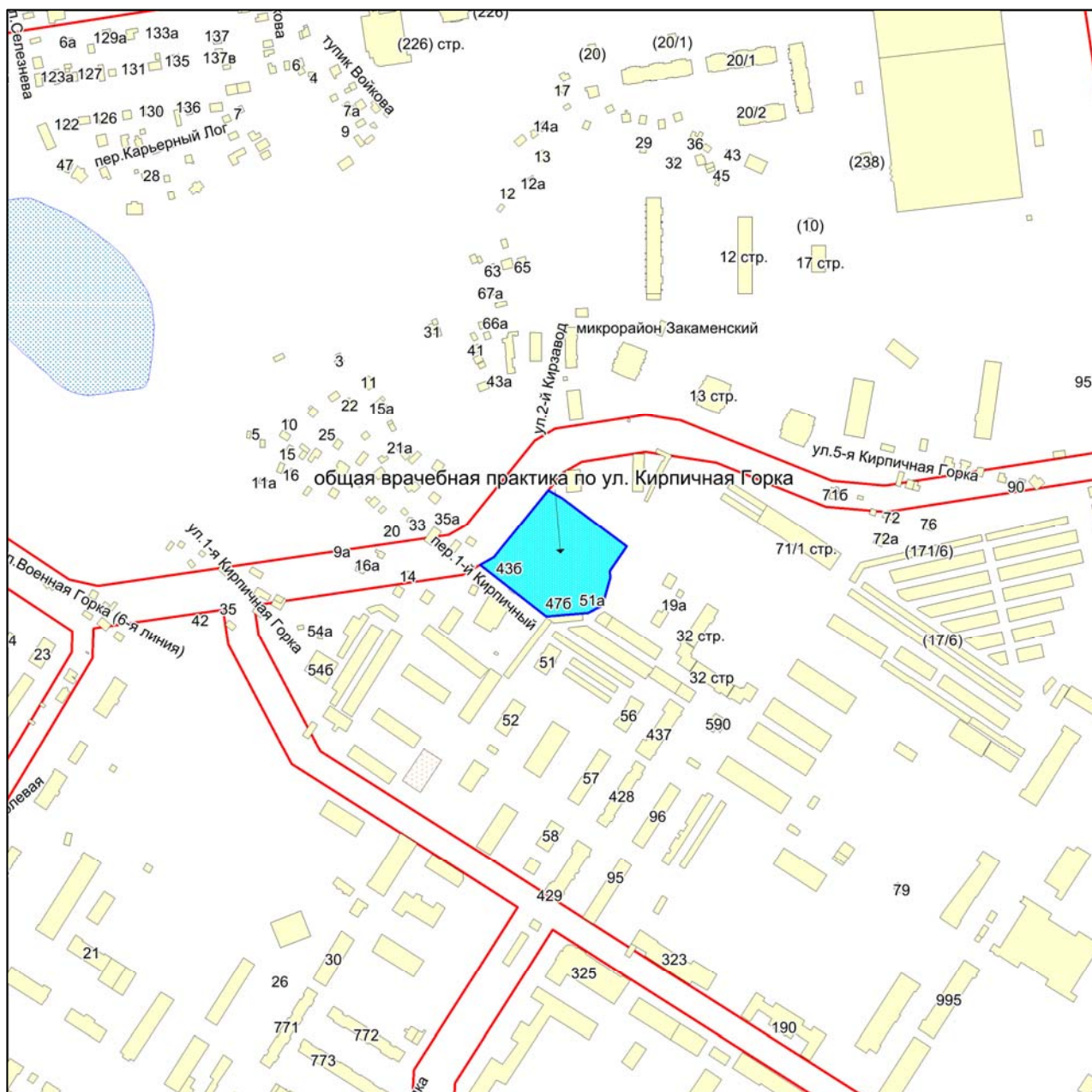

Масштаб 1:4500

Приложение 240
к Перечню мероприятий (инвестиционных
проектов) по проектированию, строительству
и реконструкции объектов социальной
инфраструктуры города Новосибирска

Фрагмент карты города Новосибирска



Масштаб 1:4500

Приложение 241
к Перечню мероприятий (инвестиционных
проектов) по проектированию, строительству
и реконструкции объектов социальной
инфраструктуры города Новосибирска

Фрагмент карты города Новосибирска

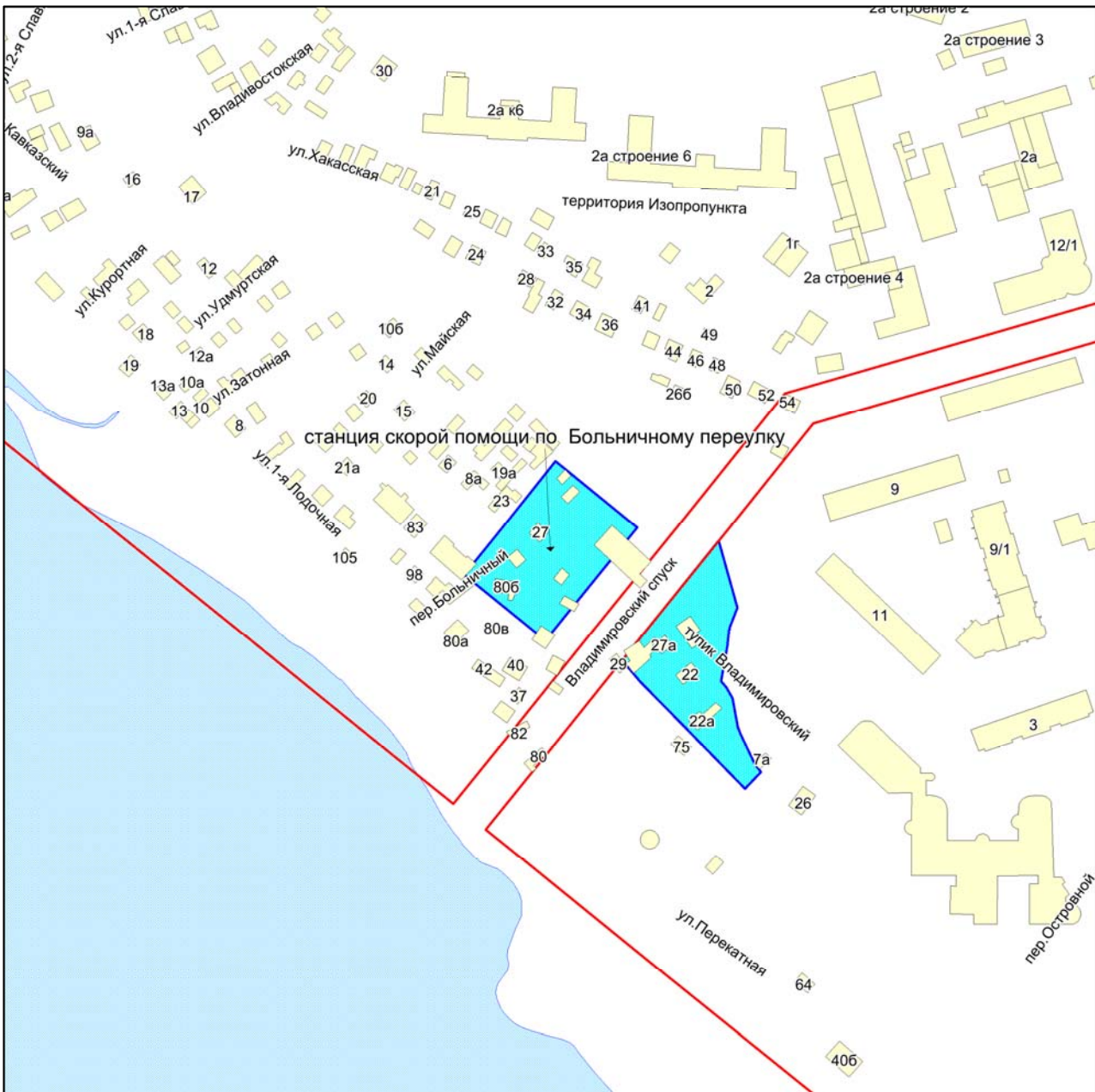

Масштаб 1:4500

Приложение 242
к Перечню мероприятий (инвестиционных
проектов) по проектированию, строительству
и реконструкции объектов социальной
инфраструктуры города Новосибирска

Фрагмент карты города Новосибирска

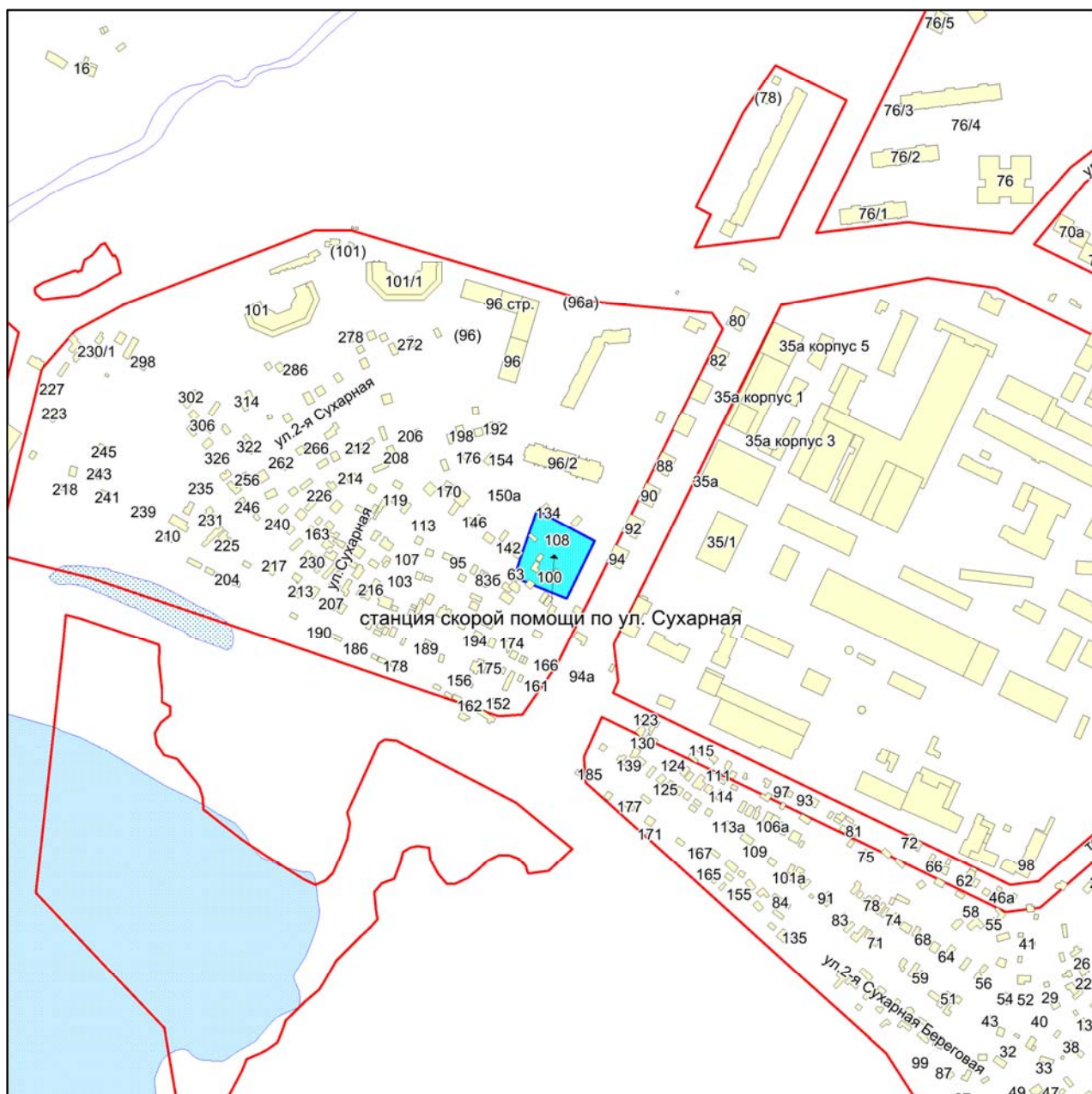

Масштаб 1:4500

Приложение 243
к Перечню мероприятий (инвестиционных
проектов) по проектированию, строительству
и реконструкции объектов социальной
инфраструктуры города Новосибирска

Фрагмент карты города Новосибирска

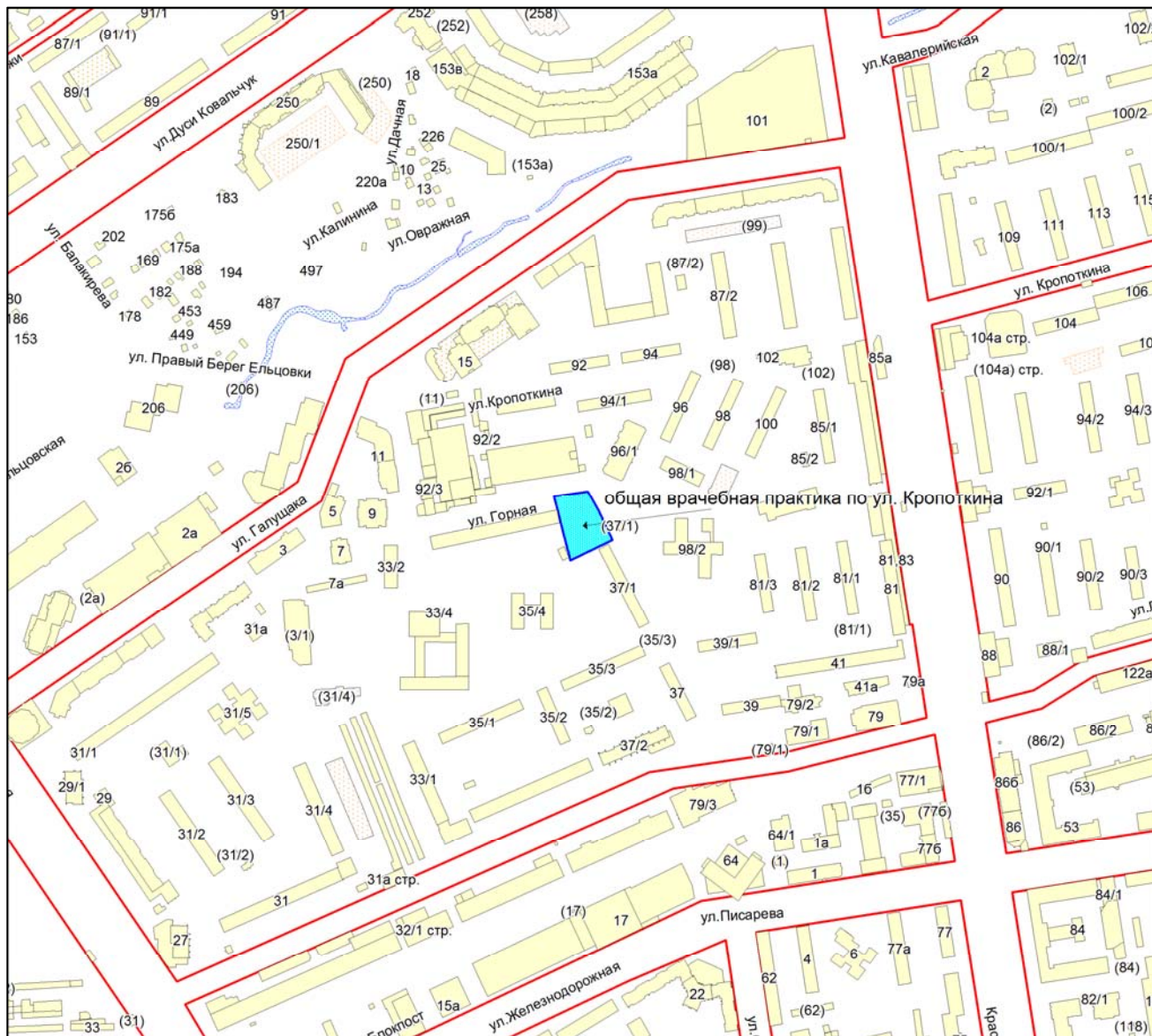

Масштаб 1:4500

Приложение 244
к Перечню мероприятий (инвестиционных
проектов) по проектированию, строительству
и реконструкции объектов социальной
инфраструктуры города Новосибирска

Фрагмент карты города Новосибирска

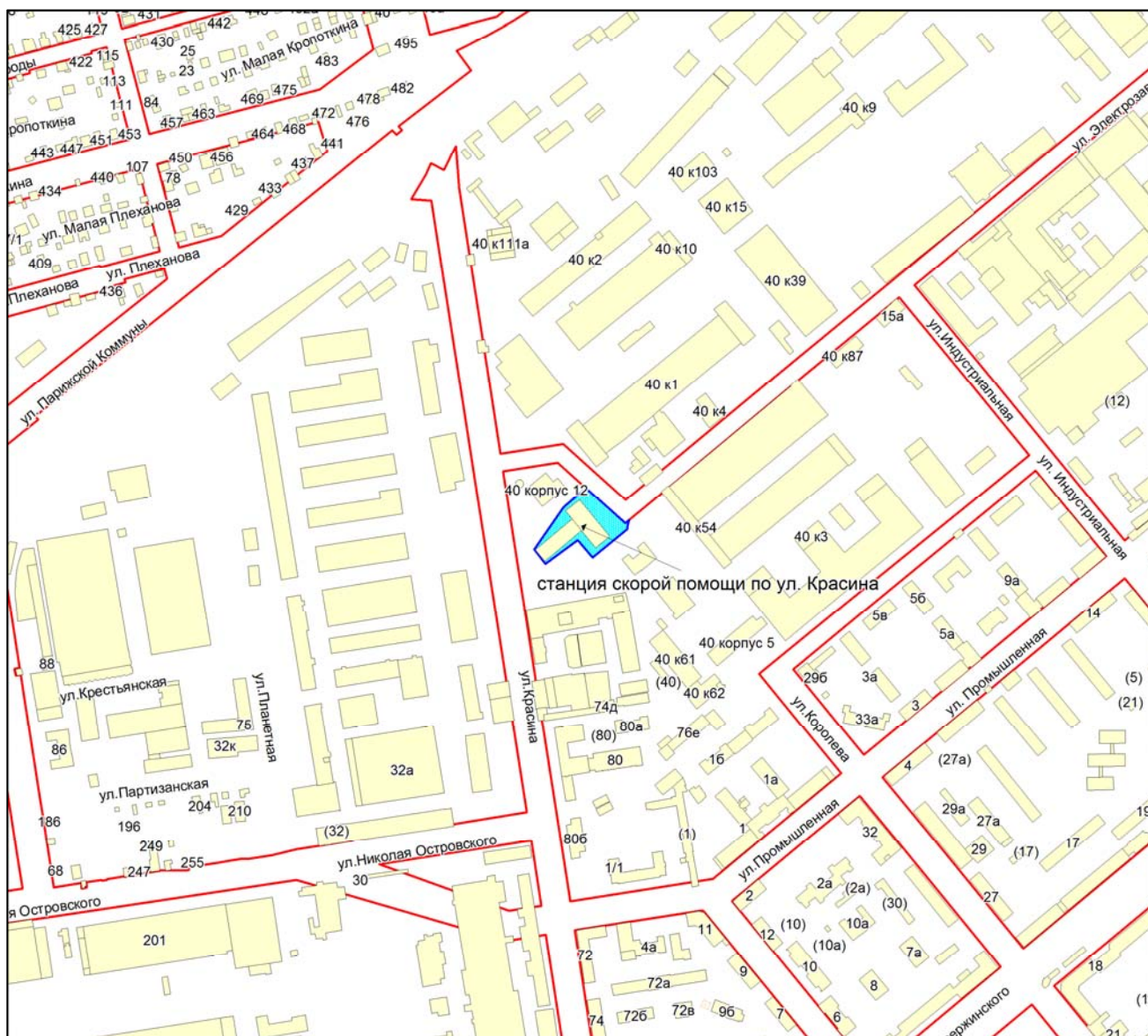

Масштаб 1:4500

Приложение 245
к Перечню мероприятий (инвестиционных
проектов) по проектированию, строительству
и реконструкции объектов социальной
инфраструктуры города Новосибирска

Фрагмент карты города Новосибирска

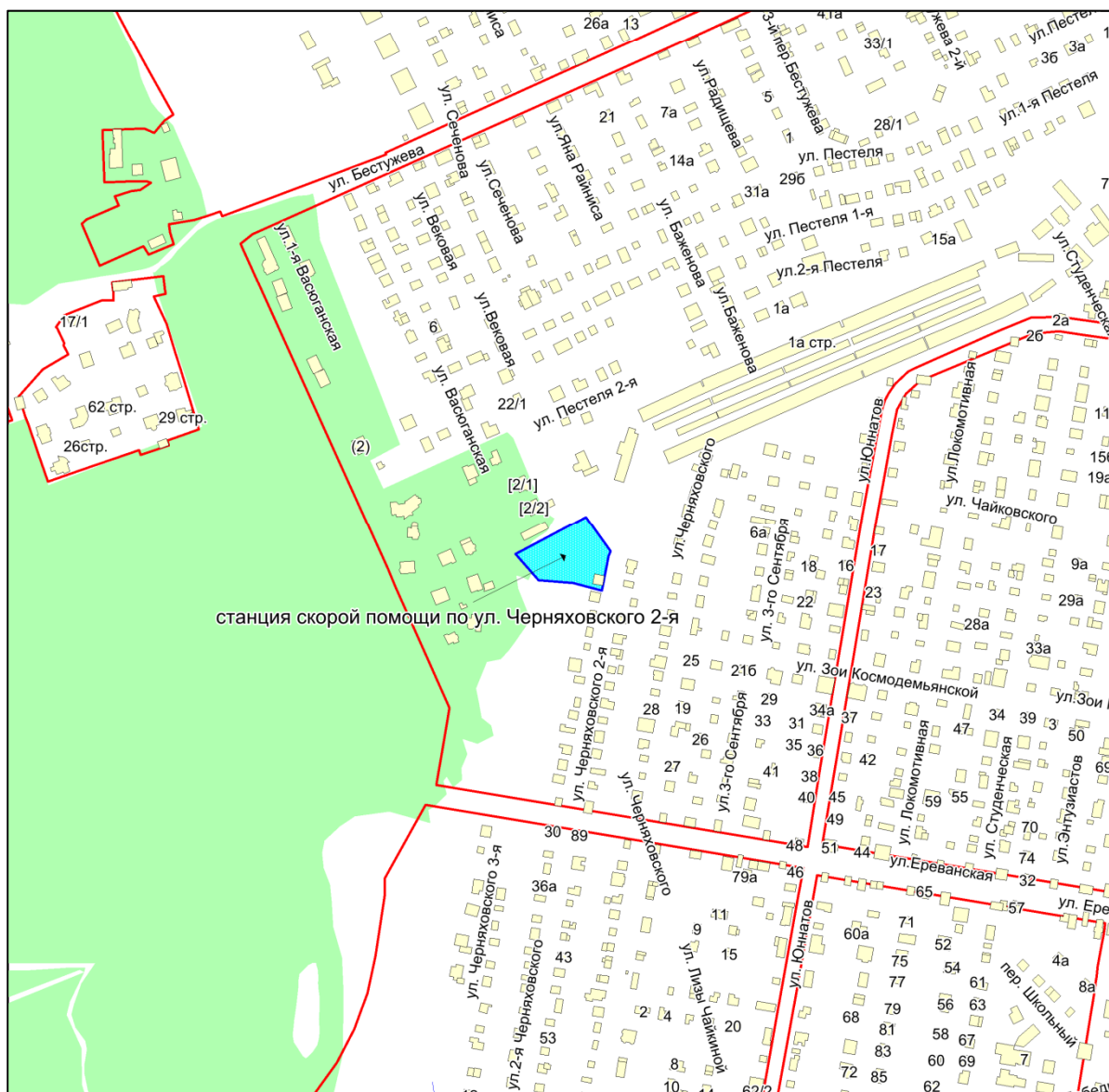

Масштаб 1:4500

Приложение 246
к Перечню мероприятий (инвестиционных
проектов) по проектированию, строительству
и реконструкции объектов социальной
инфраструктуры города Новосибирска

Фрагмент карты города Новосибирска

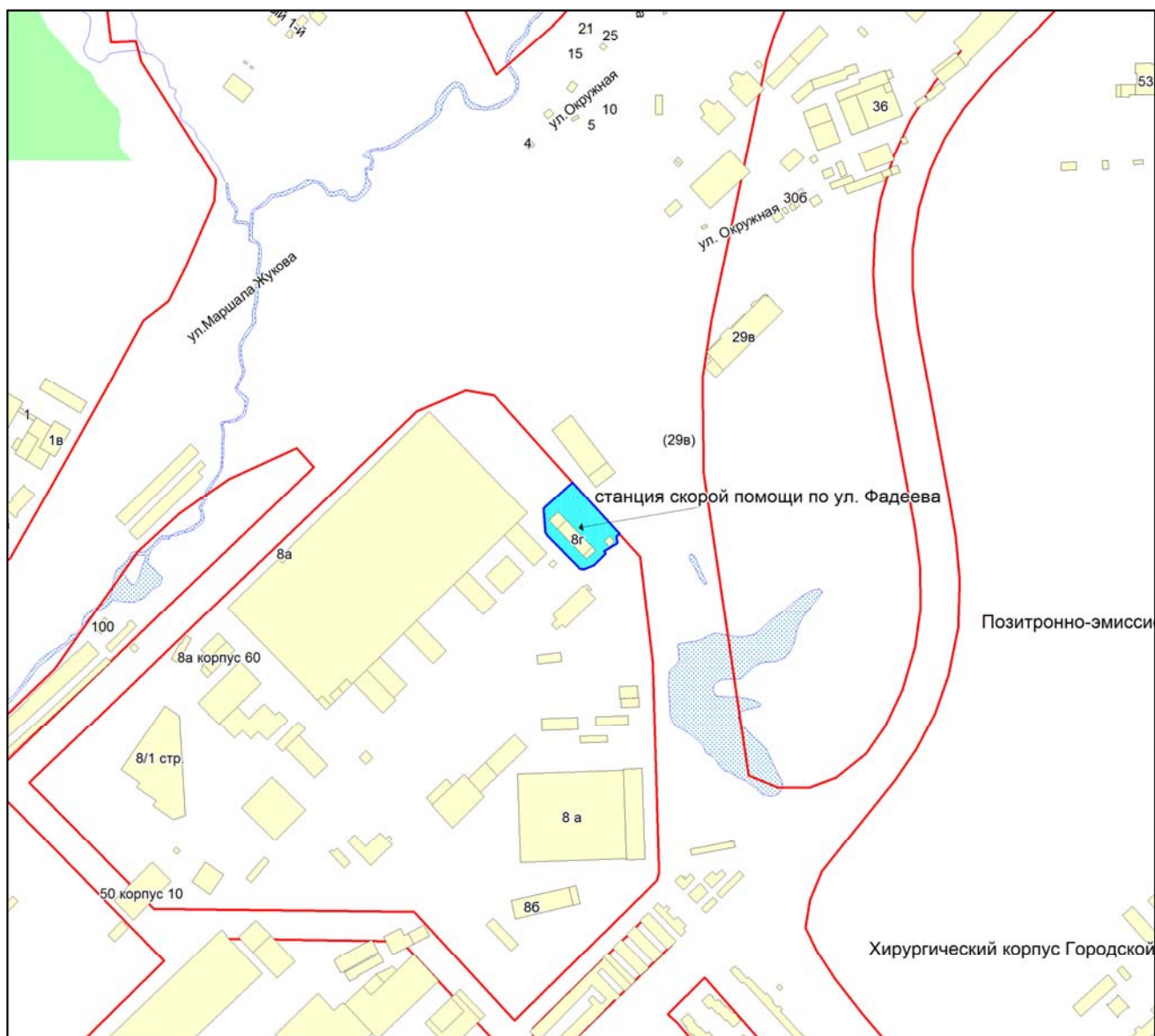

Масштаб 1:4500

Приложение 247
к Перечню мероприятий (инвестиционных
проектов) по проектированию, строительству
и реконструкции объектов социальной
инфраструктуры города Новосибирска

Фрагмент карты города Новосибирска



Масштаб 1:4500

Приложение 248
к Перечню мероприятий (инвестиционных
проектов) по проектированию, строительству
и реконструкции объектов социальной
инфраструктуры города Новосибирска

Фрагмент карты города Новосибирска

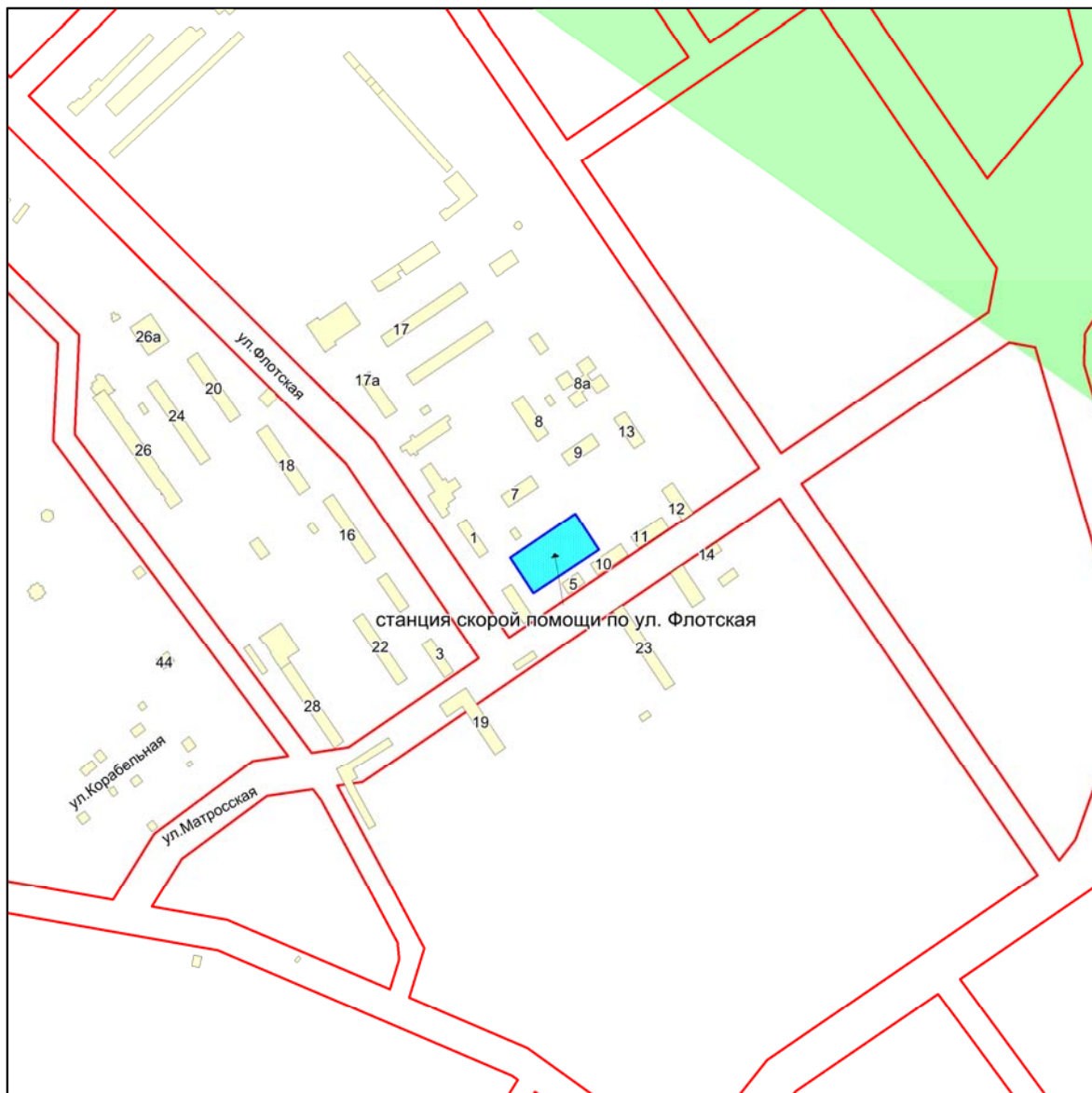

Масштаб 1:4500

Приложение 249
к Перечню мероприятий (инвестиционных
проектов) по проектированию, строительству
и реконструкции объектов социальной
инфраструктуры города Новосибирска

Фрагмент карты города Новосибирска



Масштаб 1:4500

Приложение 250
к Перечню мероприятий (инвестиционных
проектов) по проектированию, строительству
и реконструкции объектов социальной
инфраструктуры города Новосибирска

Фрагмент карты города Новосибирска

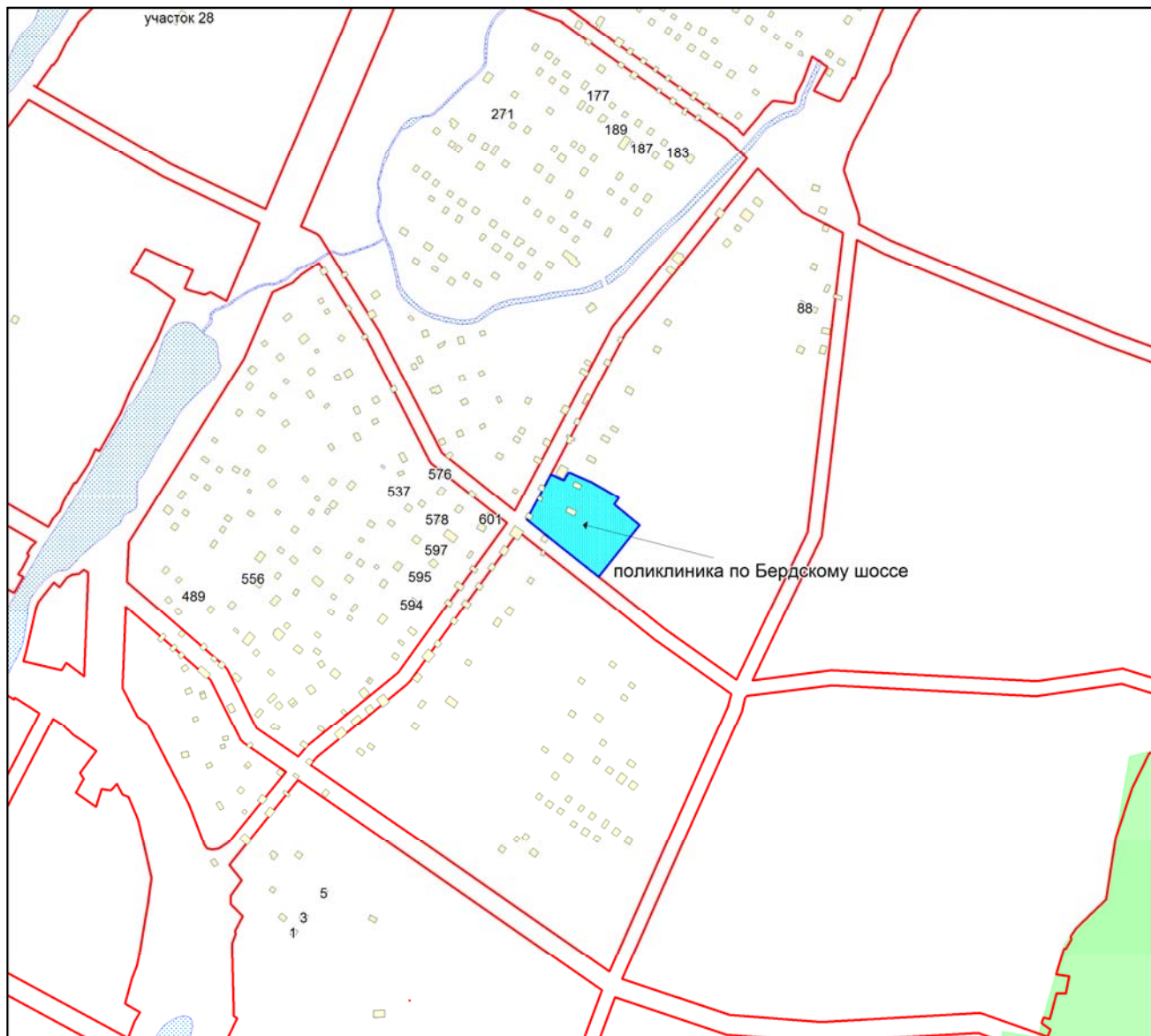

Масштаб 1:4500

Приложение 251
к Перечню мероприятий (инвестиционных
проектов) по проектированию, строительству
и реконструкции объектов социальной
инфраструктуры города Новосибирска

Фрагмент карты города Новосибирска



Масштаб 1:4500

Приложение 252
к Перечню мероприятий (инвестиционных
проектов) по проектированию, строительству
и реконструкции объектов социальной
инфраструктуры города Новосибирска

Фрагмент карты города Новосибирска

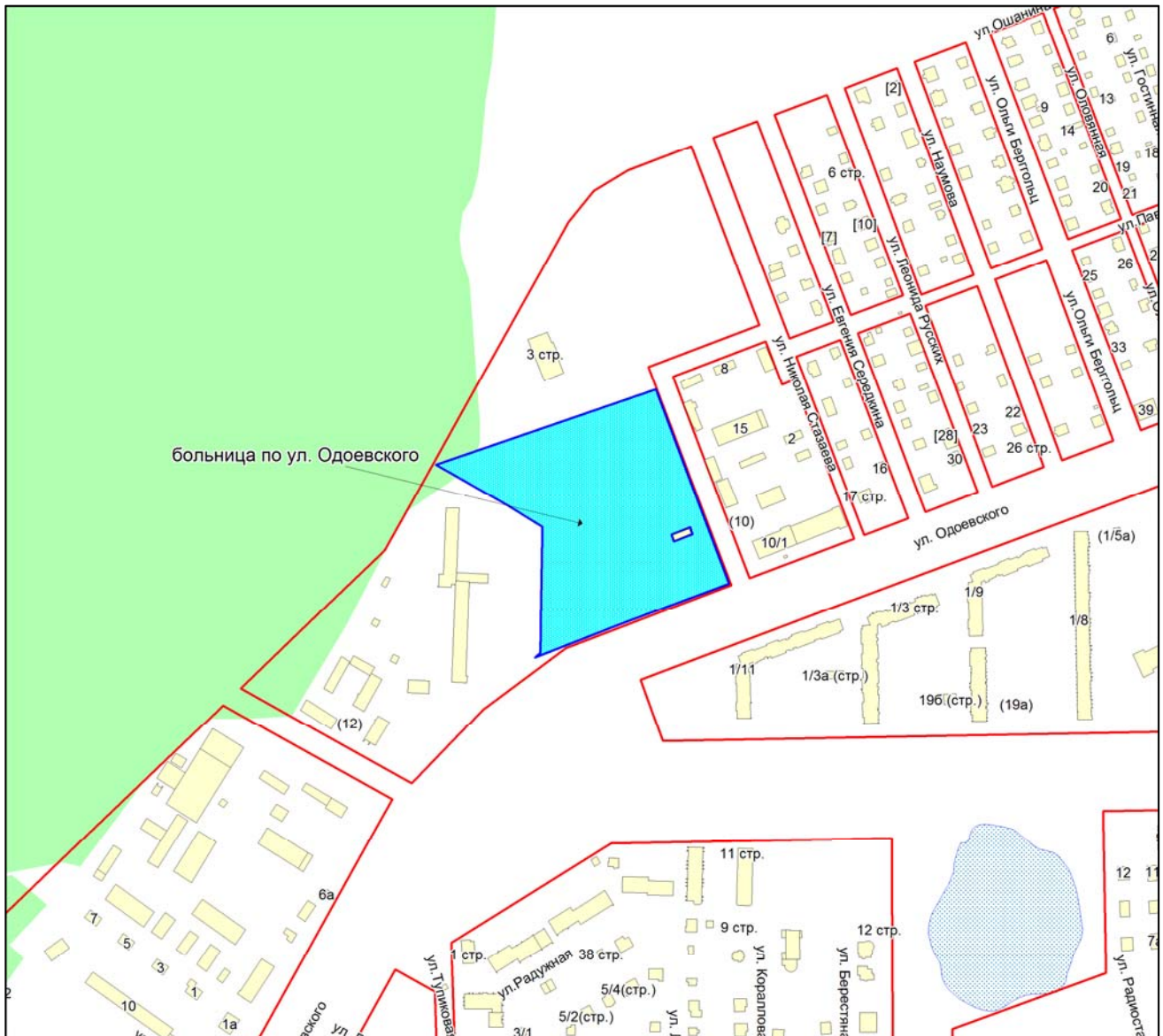

Масштаб 1:4500

Приложение 253
к Перечню мероприятий (инвестиционных
проектов) по проектированию, строительству
и реконструкции объектов социальной
инфраструктуры города Новосибирска

Фрагмент карты города Новосибирска

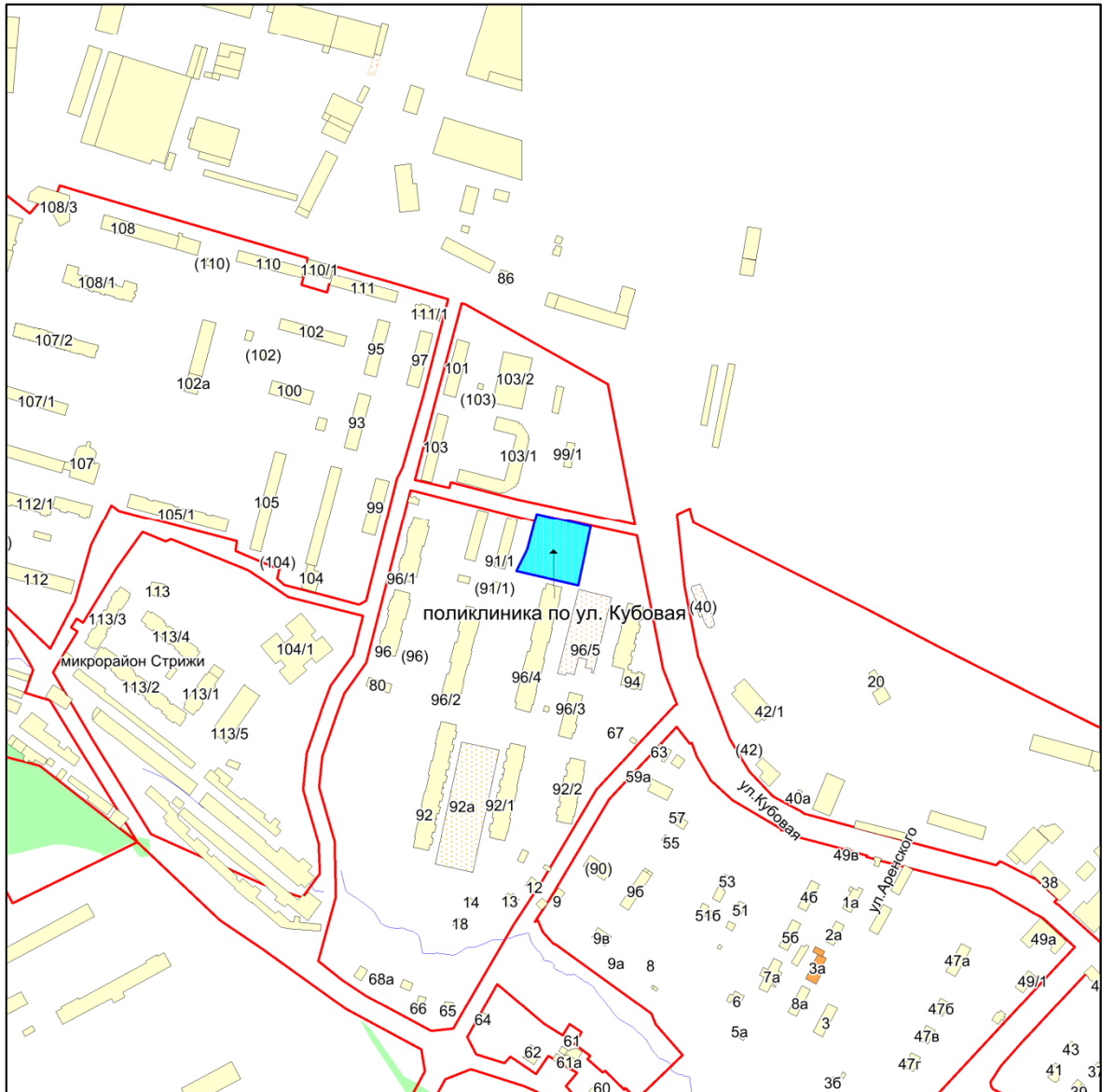

Масштаб 1:4500

Приложение 254
к Перечню мероприятий (инвестиционных
проектов) по проектированию, строительству
и реконструкции объектов социальной
инфраструктуры города Новосибирска

Фрагмент карты города Новосибирска

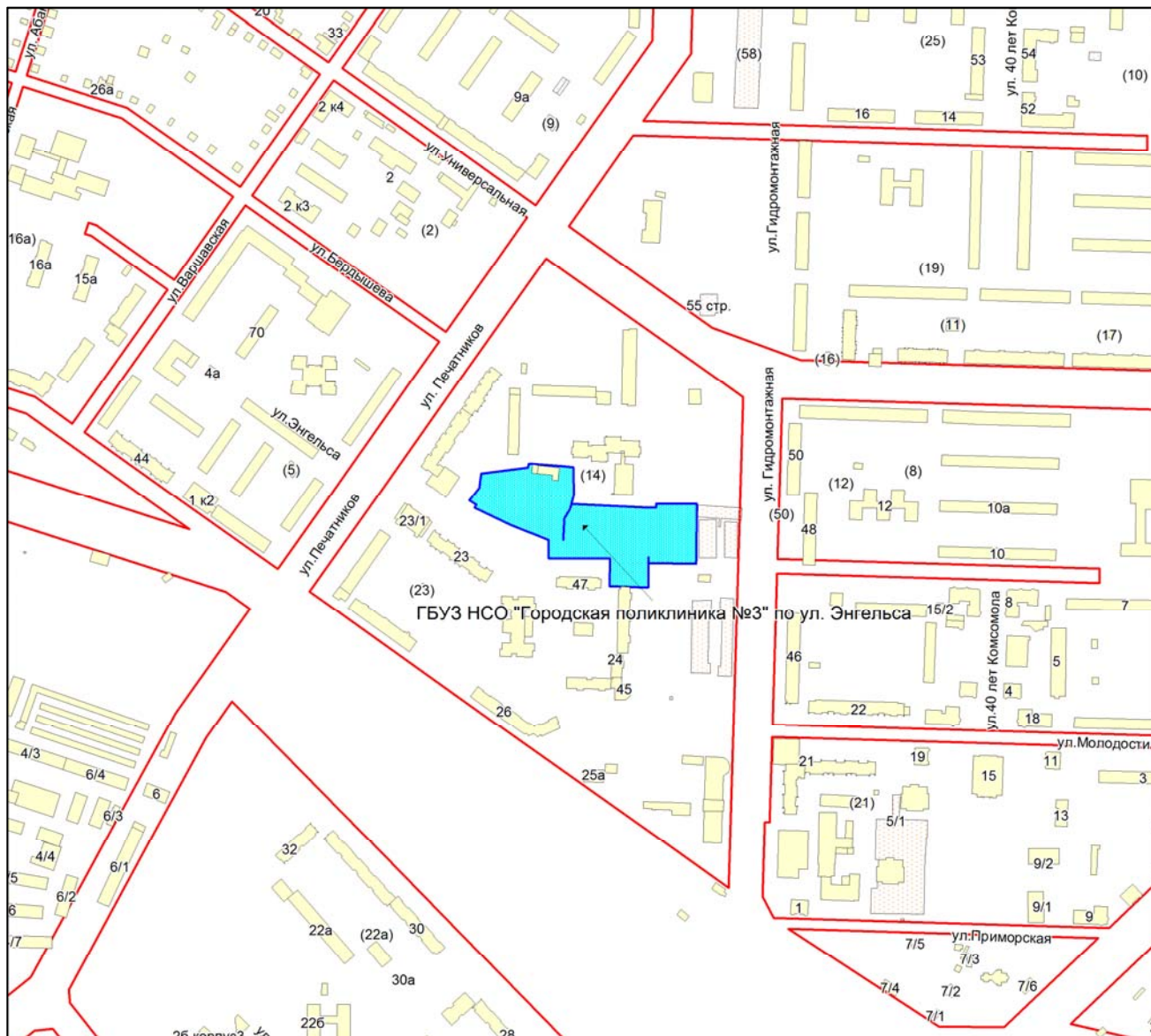

Масштаб 1:4500

Приложение 255
к Перечню мероприятий (инвестиционных проектов) по проектированию, строительству и реконструкции объектов социальной инфраструктуры города Новосибирска

Фрагмент карты города Новосибирска

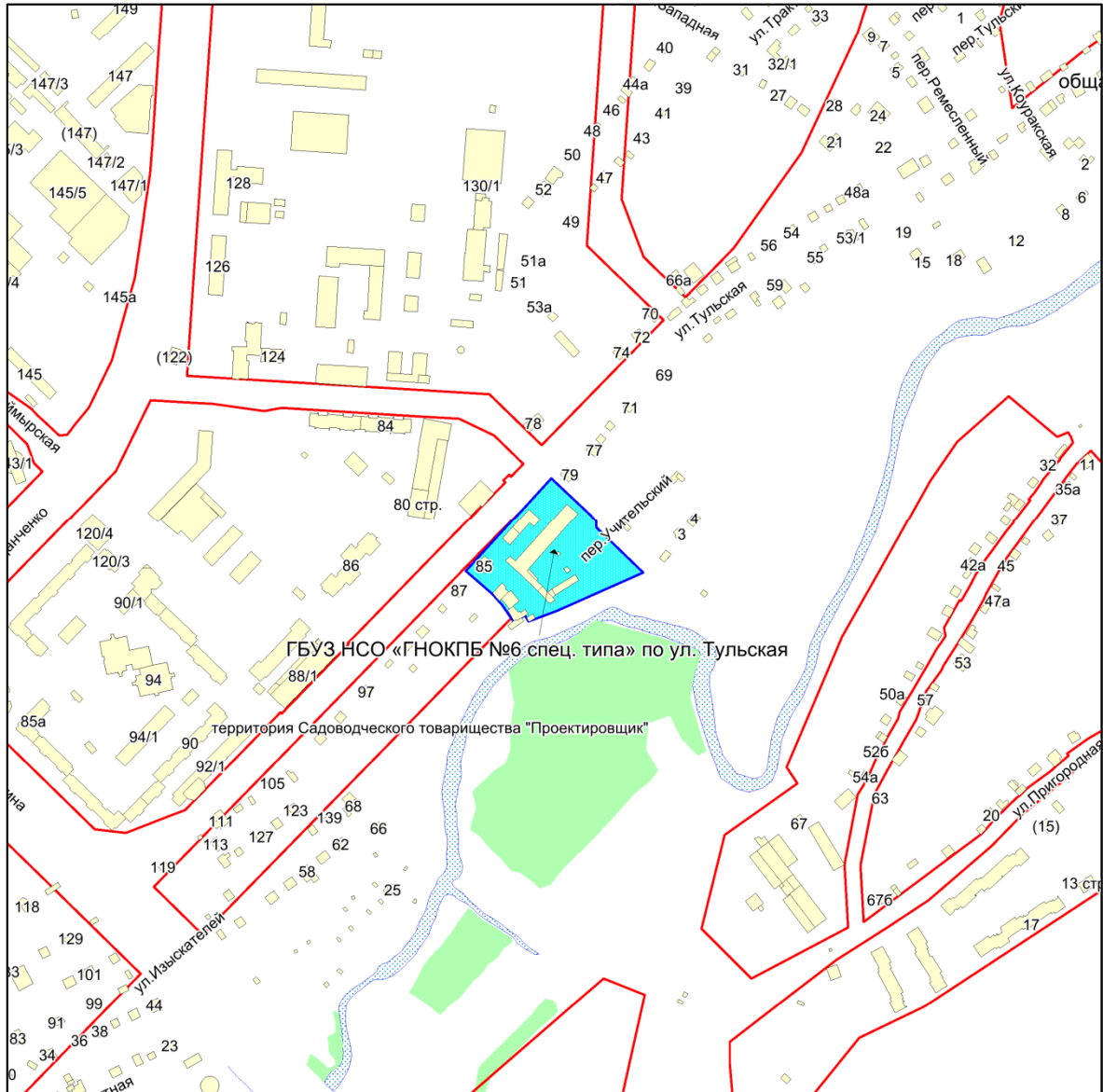

Масштаб 1:4500

Приложение 257
к Перечню мероприятий (инвестиционных
проектов) по проектированию, строительству
и реконструкции объектов социальной
инфраструктуры города Новосибирска

Фрагмент карты города Новосибирска

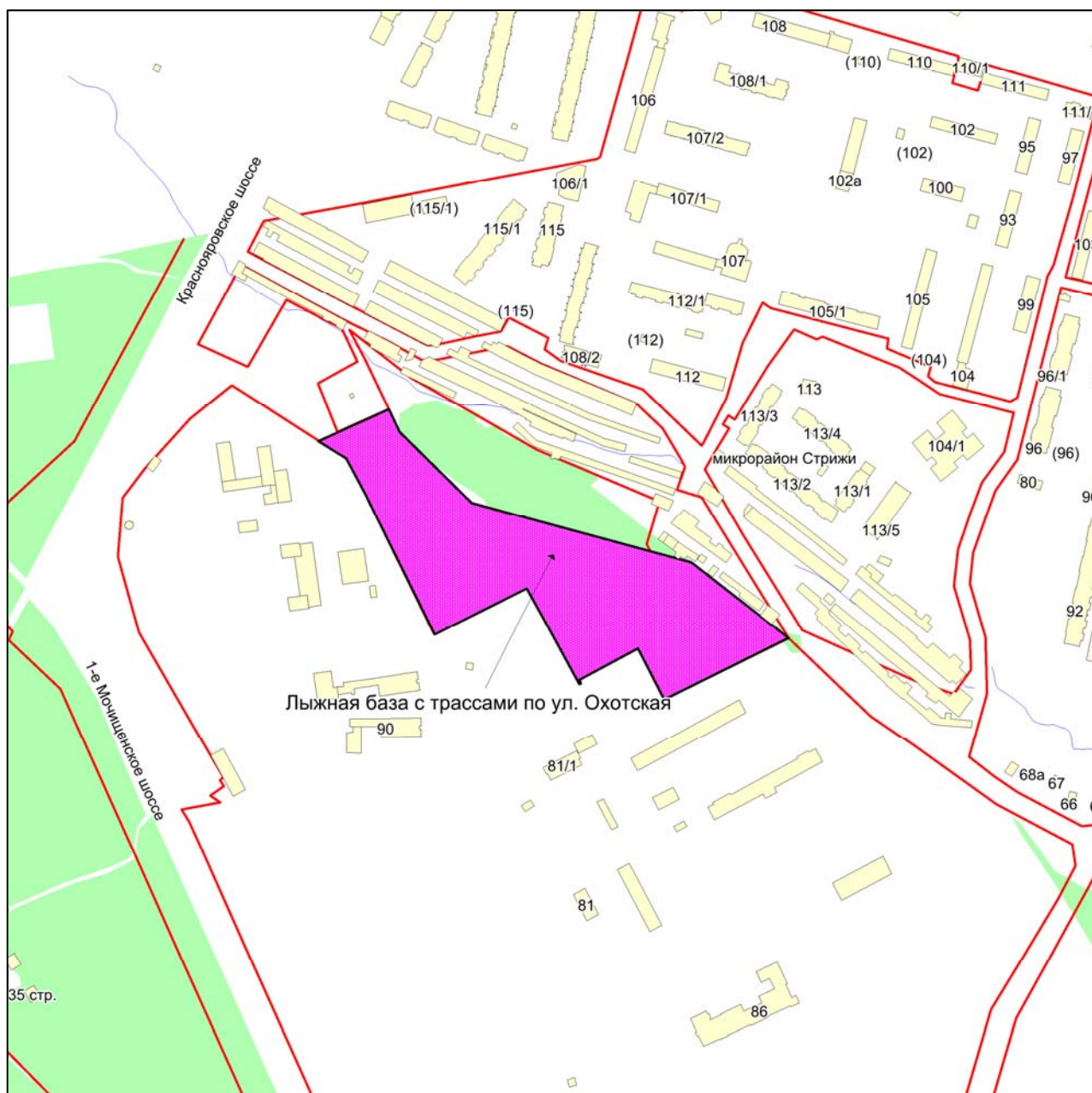

Масштаб 1:4500

Приложение 258
к Перечню мероприятий (инвестиционных
проектов) по проектированию, строительству
и реконструкции объектов социальной
инфраструктуры города Новосибирска

Фрагмент карты города Новосибирска

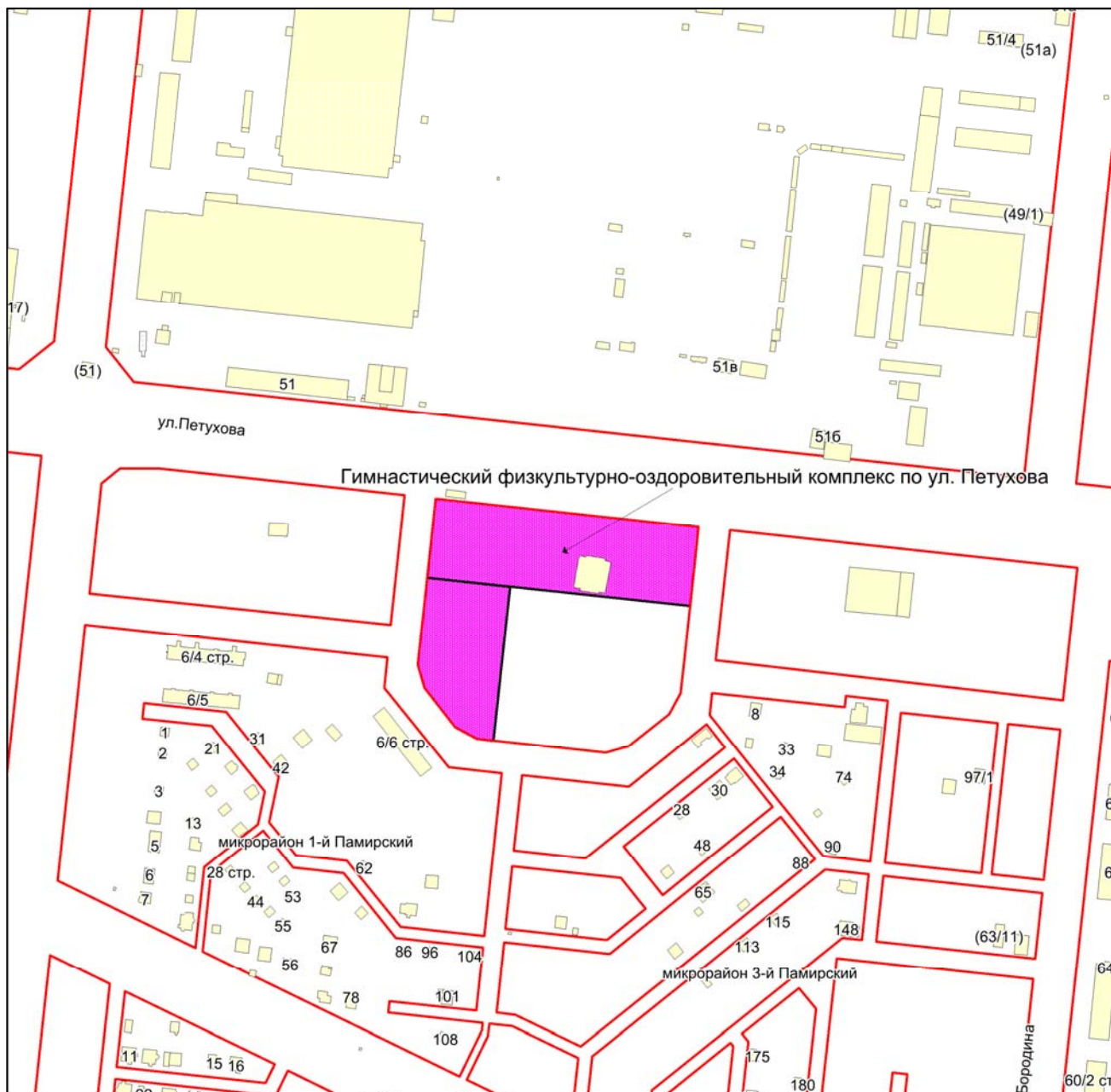

Масштаб 1:4500

Приложение 259
к Перечню мероприятий (инвестиционных
проектов) по проектированию, строительству
и реконструкции объектов социальной
инфраструктуры города Новосибирска

Фрагмент карты города Новосибирска

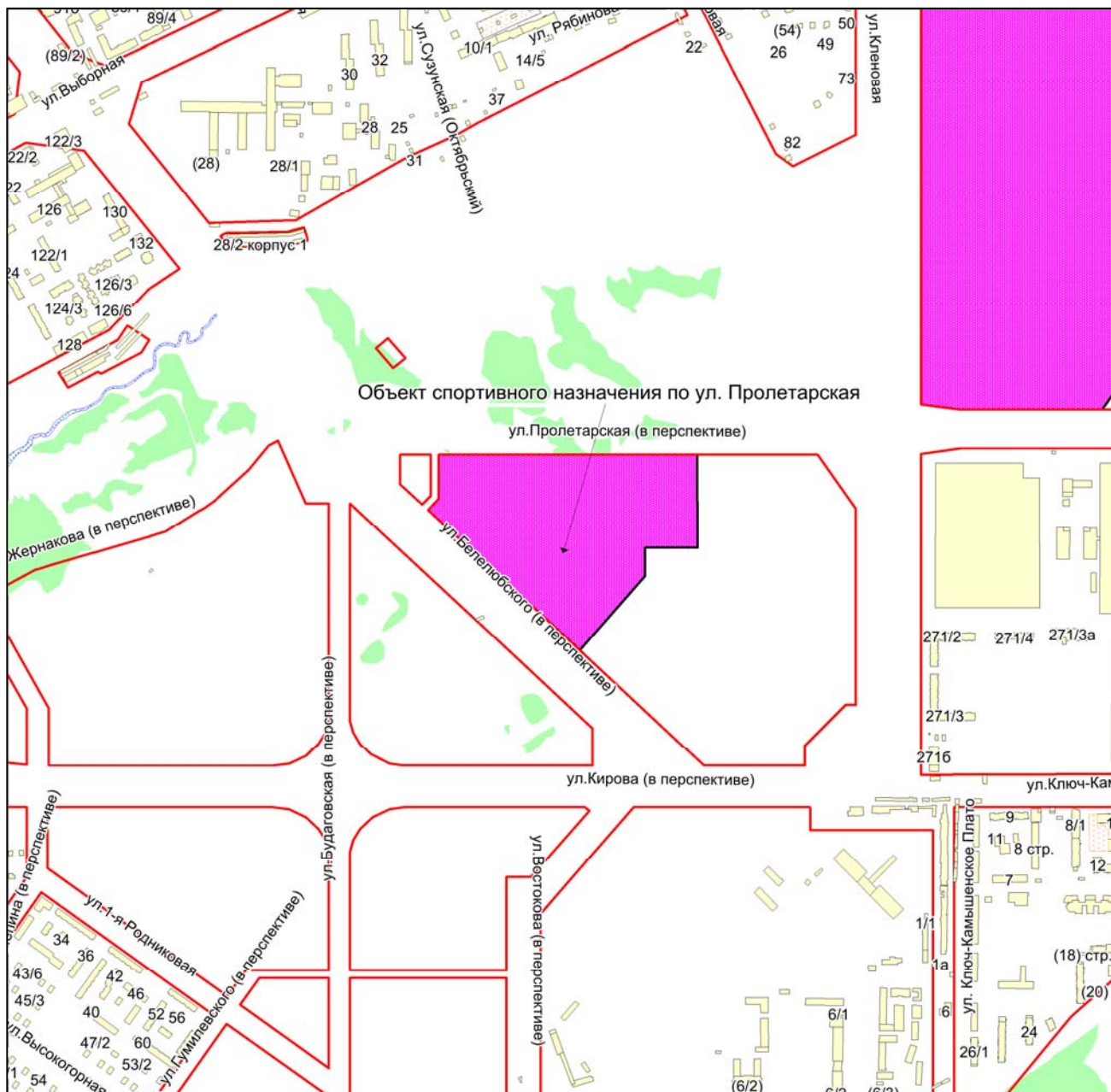

Масштаб 1:9000

Приложение 260
к Перечню мероприятий (инвестиционных
проектов) по проектированию, строительству
и реконструкции объектов социальной
инфраструктуры города Новосибирска

Фрагмент карты города Новосибирска

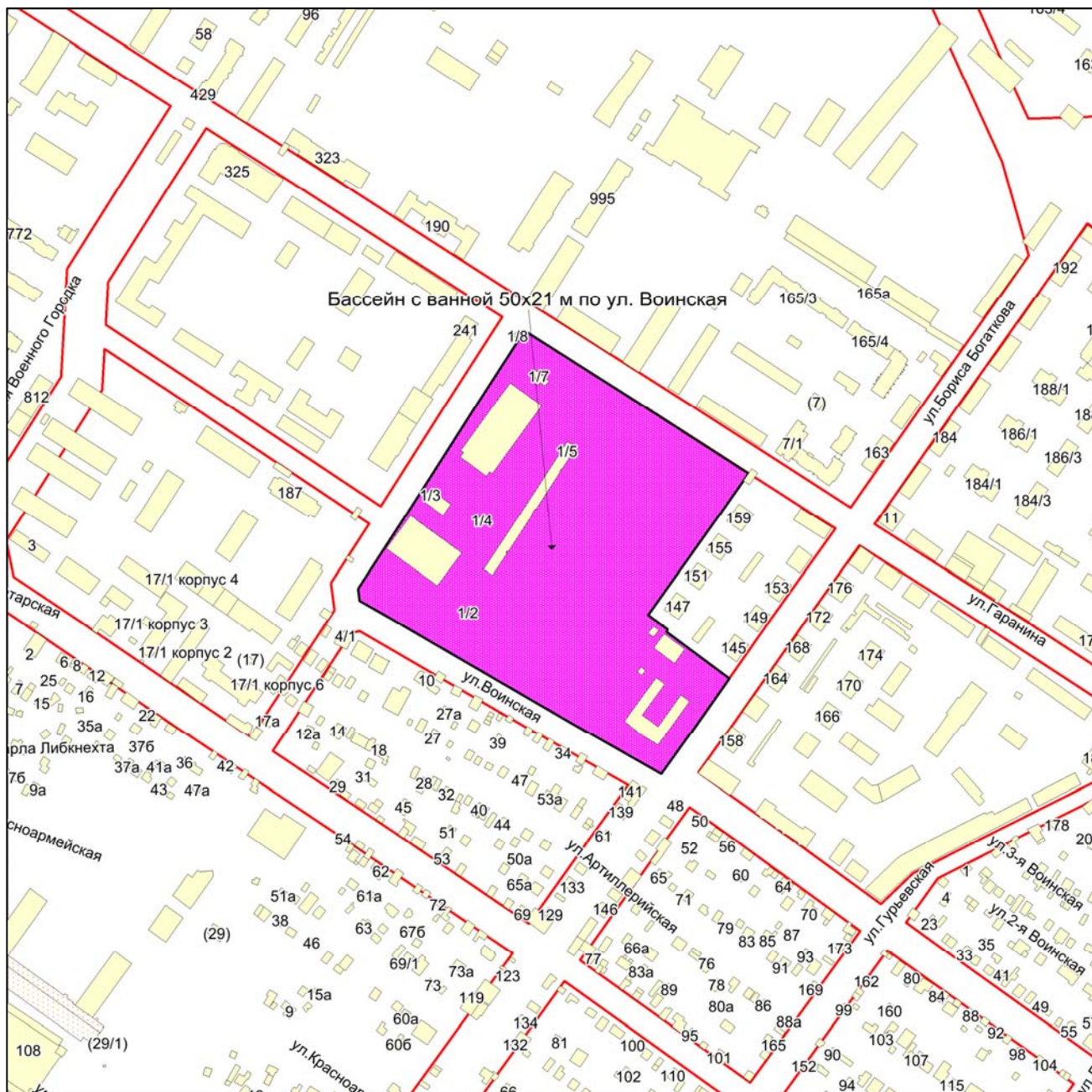

Масштаб 1:4500

Приложение 261
к Перечню мероприятий (инвестиционных
проектов) по проектированию, строительству
и реконструкции объектов социальной
инфраструктуры города Новосибирска

Фрагмент карты города Новосибирска

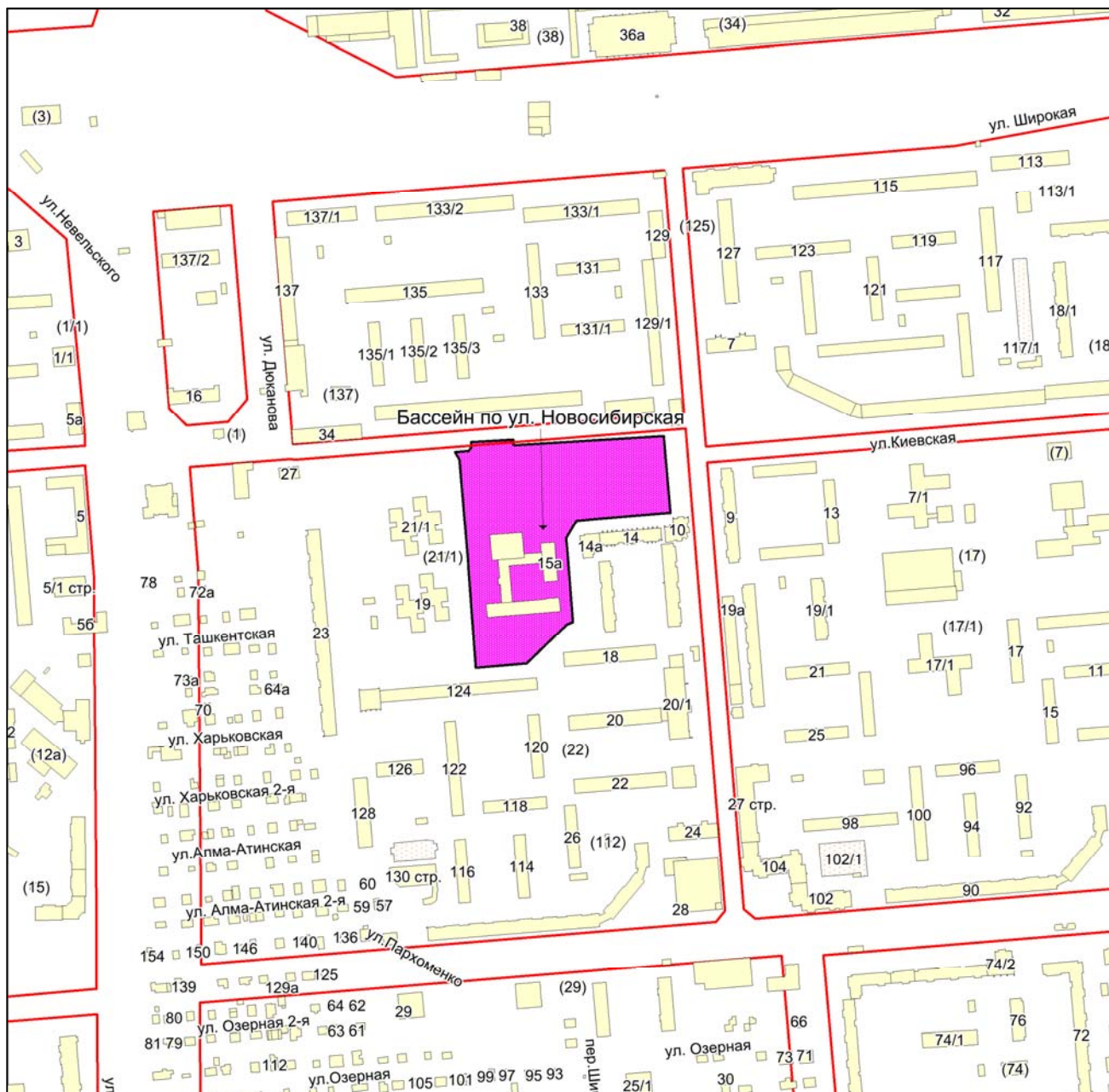

Масштаб 1:4500

Приложение 262
к Перечню мероприятий (инвестиционных
проектов) по проектированию, строительству
и реконструкции объектов социальной
инфраструктуры города Новосибирска

Фрагмент карты города Новосибирска

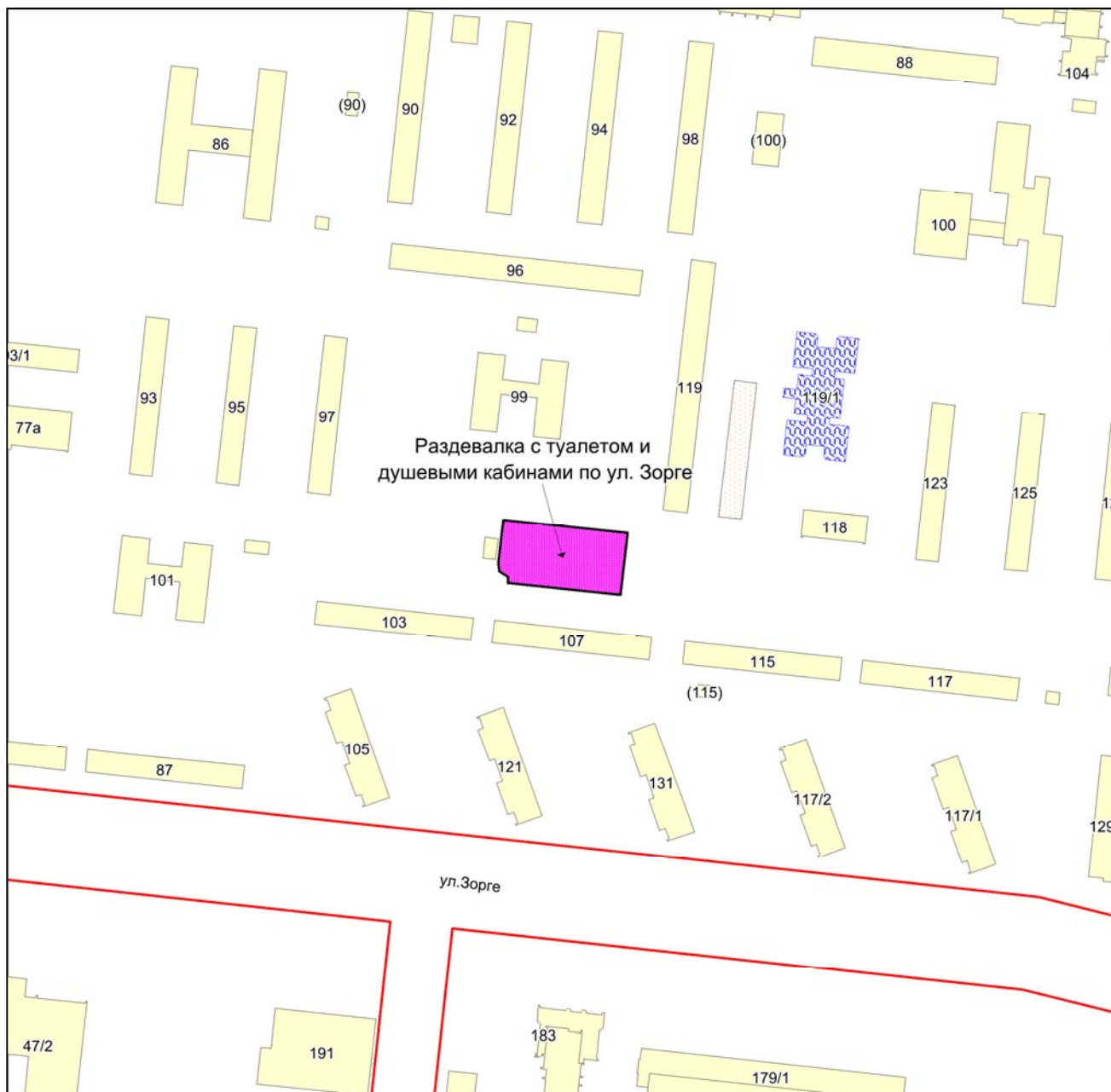

Масштаб 1:2250

Приложение 263
к Перечню мероприятий (инвестиционных
проектов) по проектированию, строительству
и реконструкции объектов социальной
инфраструктуры города Новосибирска

Фрагмент карты города Новосибирска

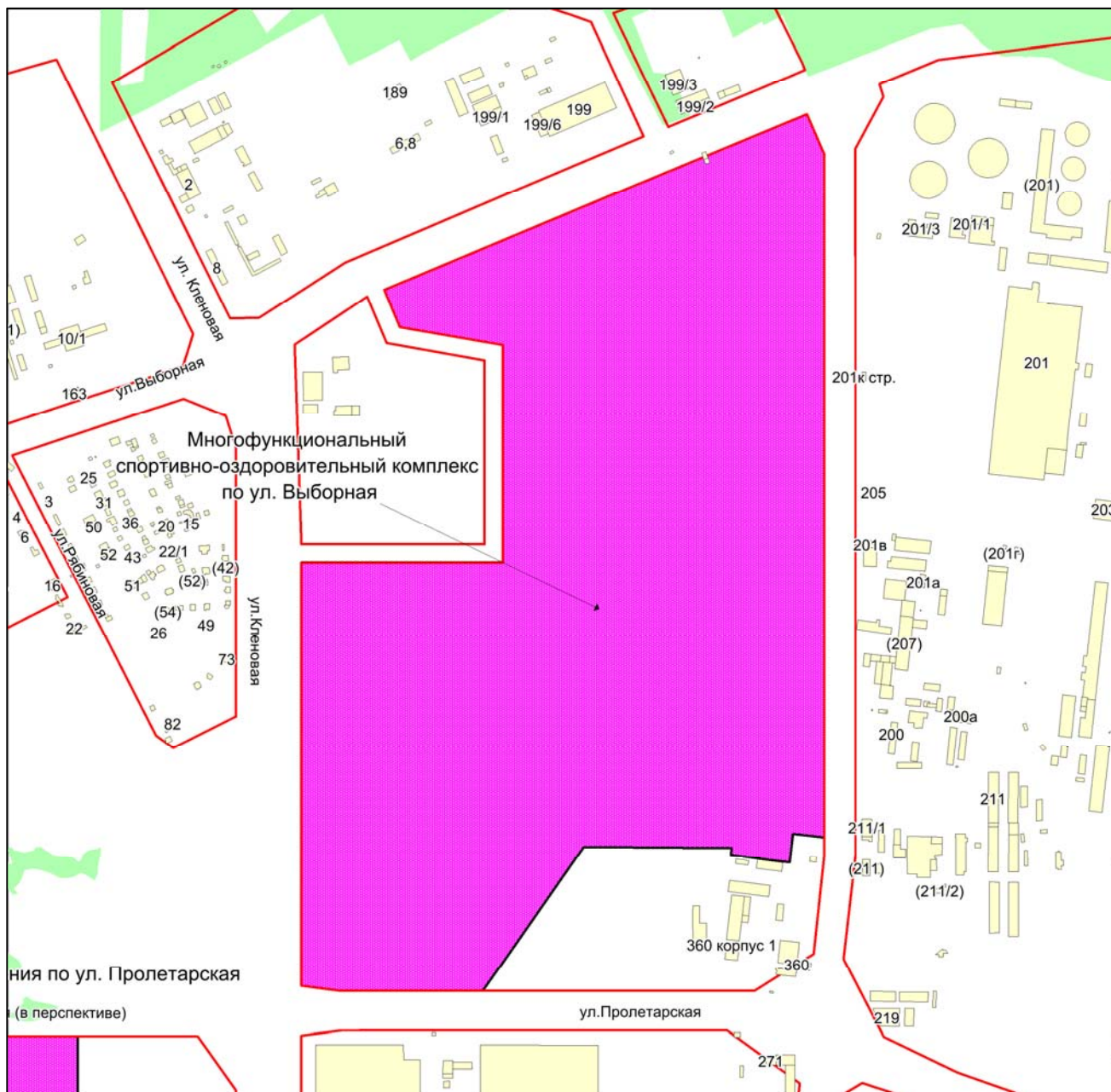

Масштаб 1:9000

Приложение 264
 к Перечню мероприятий (инвестиционных
 проектов) по проектированию, строительству
 и реконструкции объектов социальной
 инфраструктуры города Новосибирска

Фрагмент карты города Новосибирска

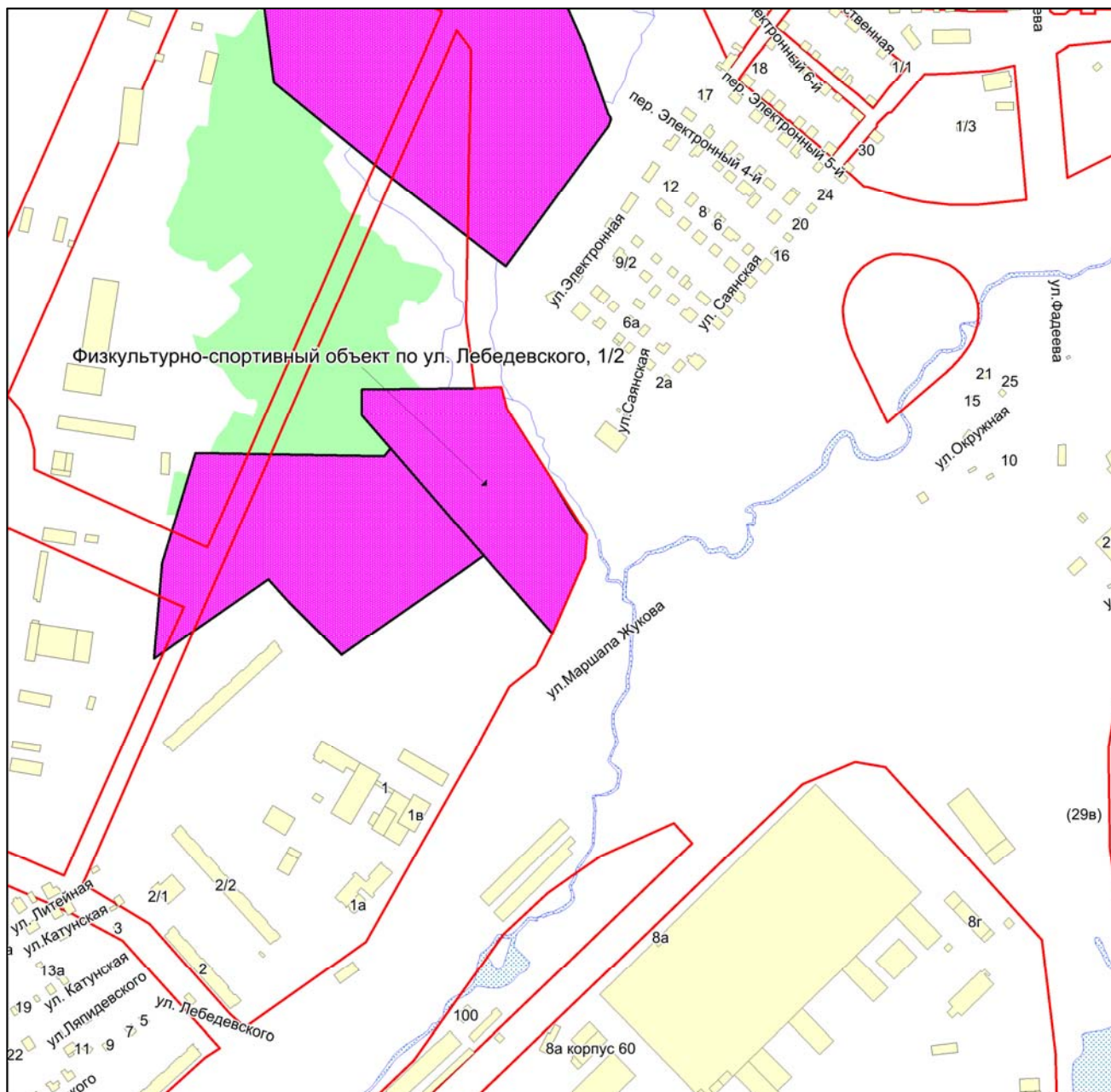

Масштаб 1:4500

Приложение 265
к Перечню мероприятий (инвестиционных
проектов) по проектированию, строительству
и реконструкции объектов социальной
инфраструктуры города Новосибирска

Фрагмент карты города Новосибирска

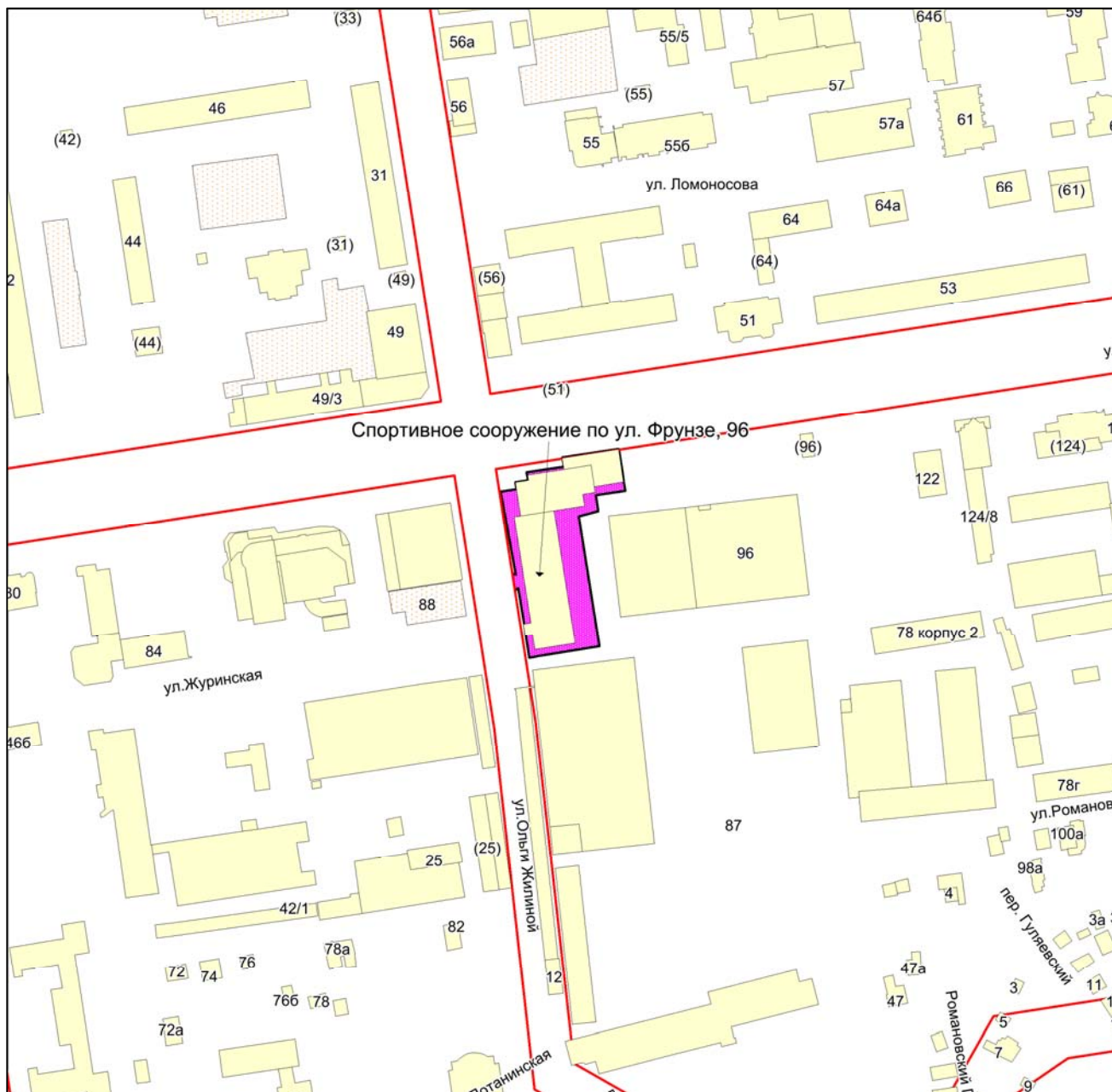

Масштаб 1:2250

Приложение 266
к Перечню мероприятий (инвестиционных
проектов) по проектированию, строительству
и реконструкции объектов социальной
инфраструктуры города Новосибирска

Фрагмент карты города Новосибирска



Масштаб 1:2250

Приложение 267
к Перечню мероприятий (инвестиционных
проектов) по проектированию, строительству
и реконструкции объектов социальной
инфраструктуры города Новосибирска

Фрагмент карты города Новосибирска

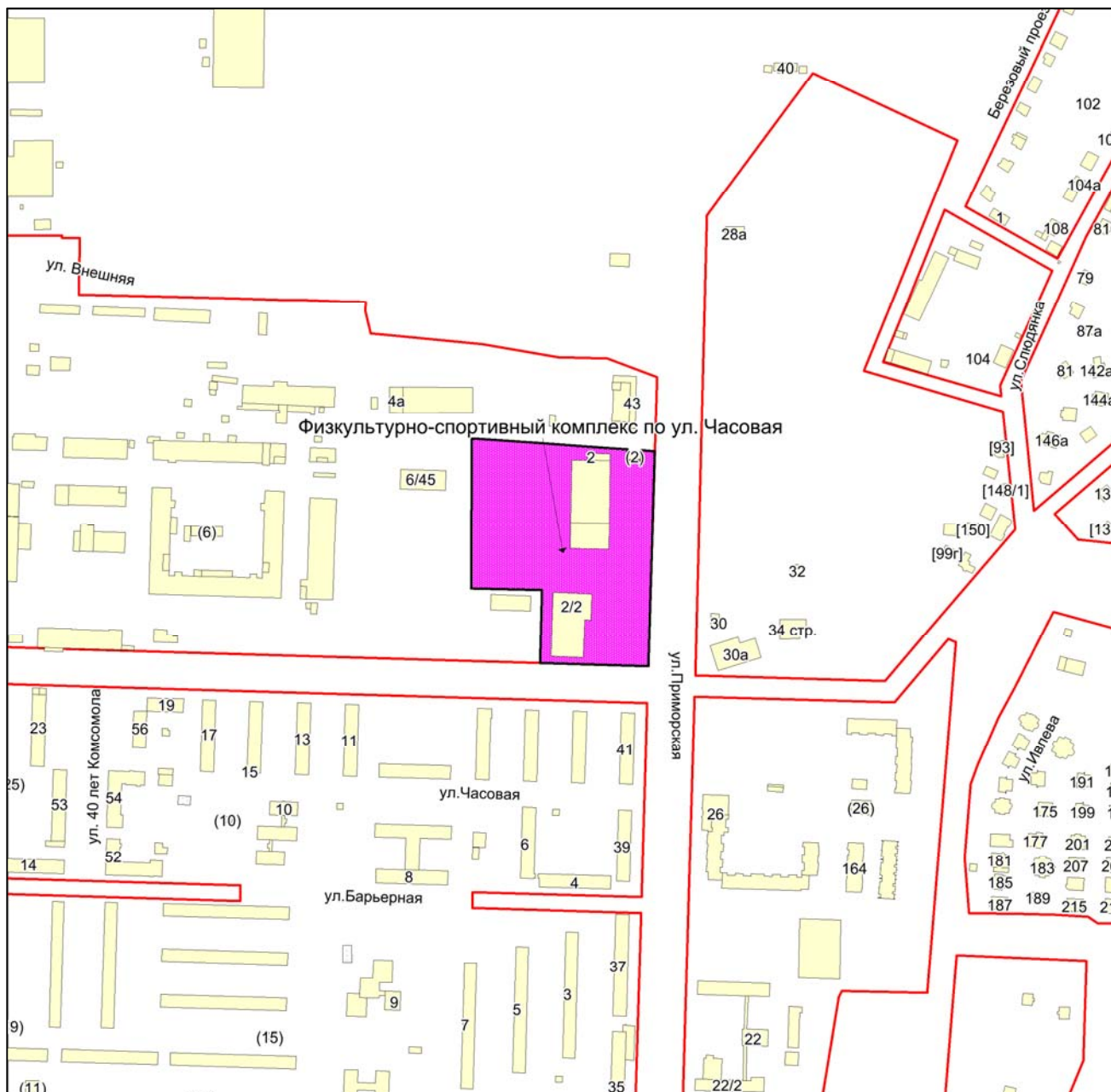

Масштаб 1:4500

Приложение 268
к Перечню мероприятий (инвестиционных
проектов) по проектированию, строительству
и реконструкции объектов социальной
инфраструктуры города Новосибирска

Фрагмент карты города Новосибирска

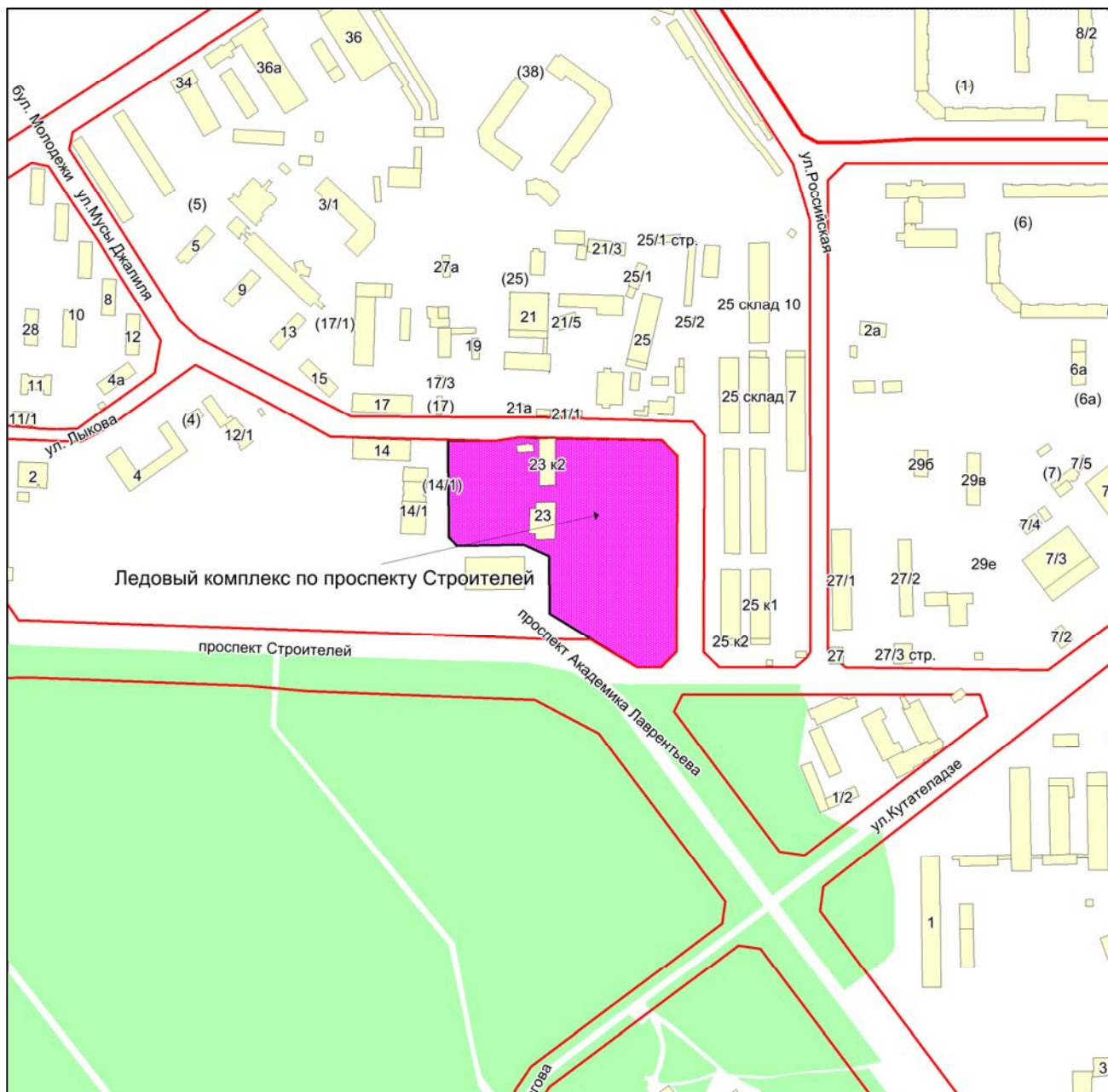

Масштаб 1:4500

Приложение 269
к Перечню мероприятий (инвестиционных
проектов) по проектированию, строительству
и реконструкции объектов социальной
инфраструктуры города Новосибирска

Фрагмент карты города Новосибирска

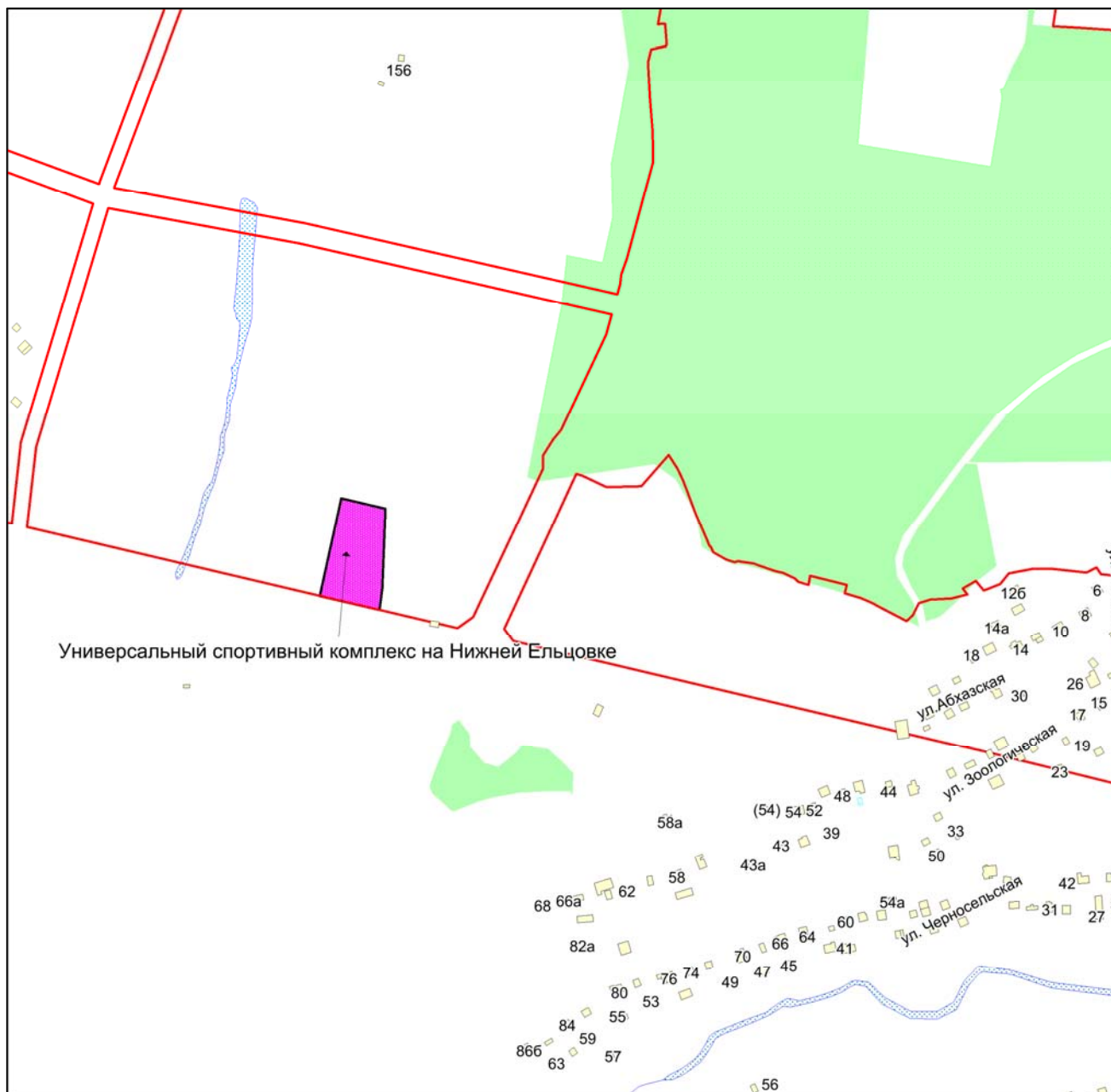

Масштаб 1:4500

Приложение 270
к Перечню мероприятий (инвестиционных
проектов) по проектированию, строительству
и реконструкции объектов социальной
инфраструктуры города Новосибирска

Фрагмент карты города Новосибирска



Масштаб 1:4500

Приложение 271
к Перечню мероприятий (инвестиционных
проектов) по проектированию, строительству
и реконструкции объектов социальной
инфраструктуры города Новосибирска

Фрагмент карты города Новосибирска

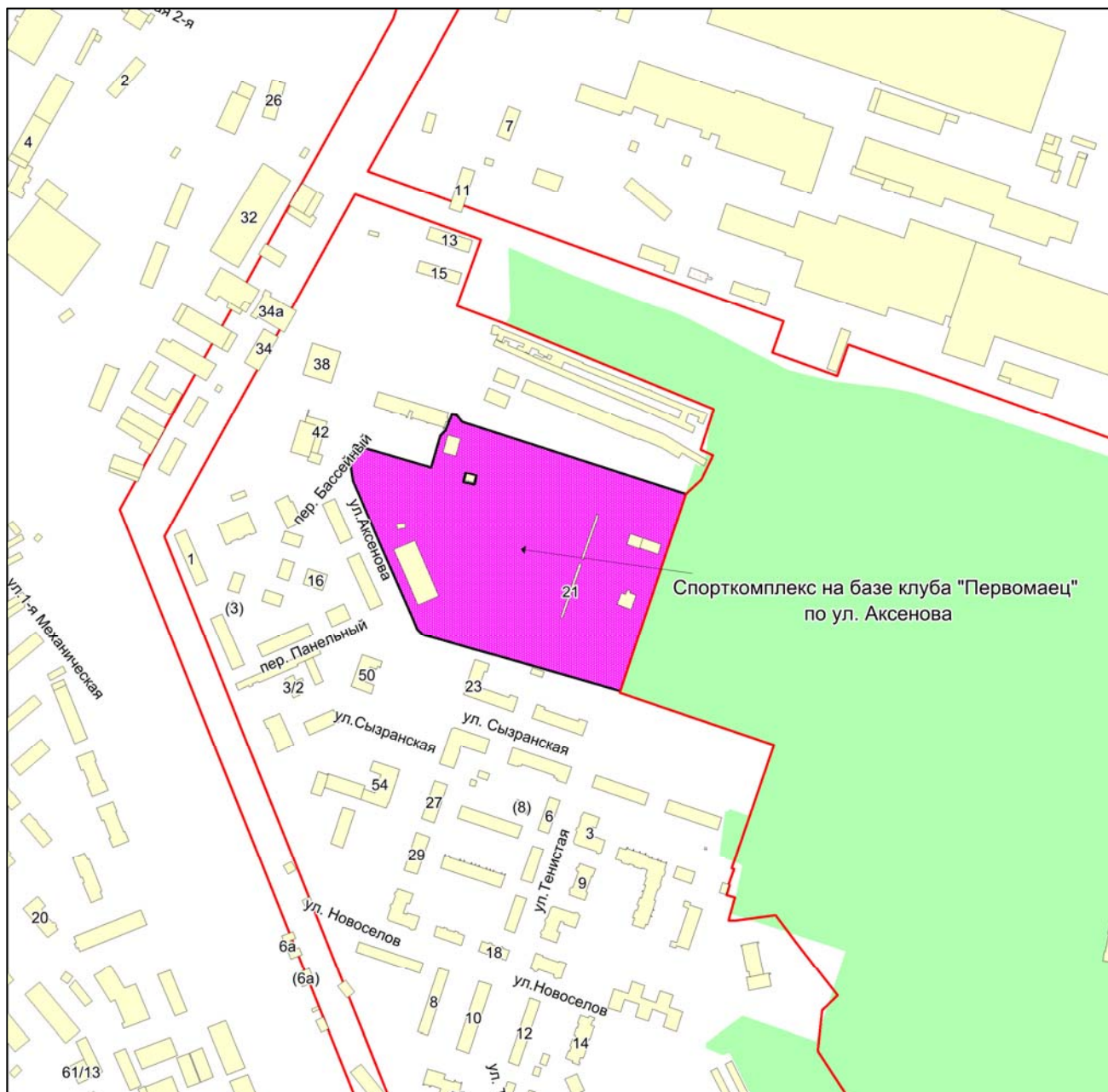

Масштаб 1:4500

Приложение 272
к Перечню мероприятий (инвестиционных
проектов) по проектированию, строительству
и реконструкции объектов социальной
инфраструктуры города Новосибирска

Фрагмент карты города Новосибирска

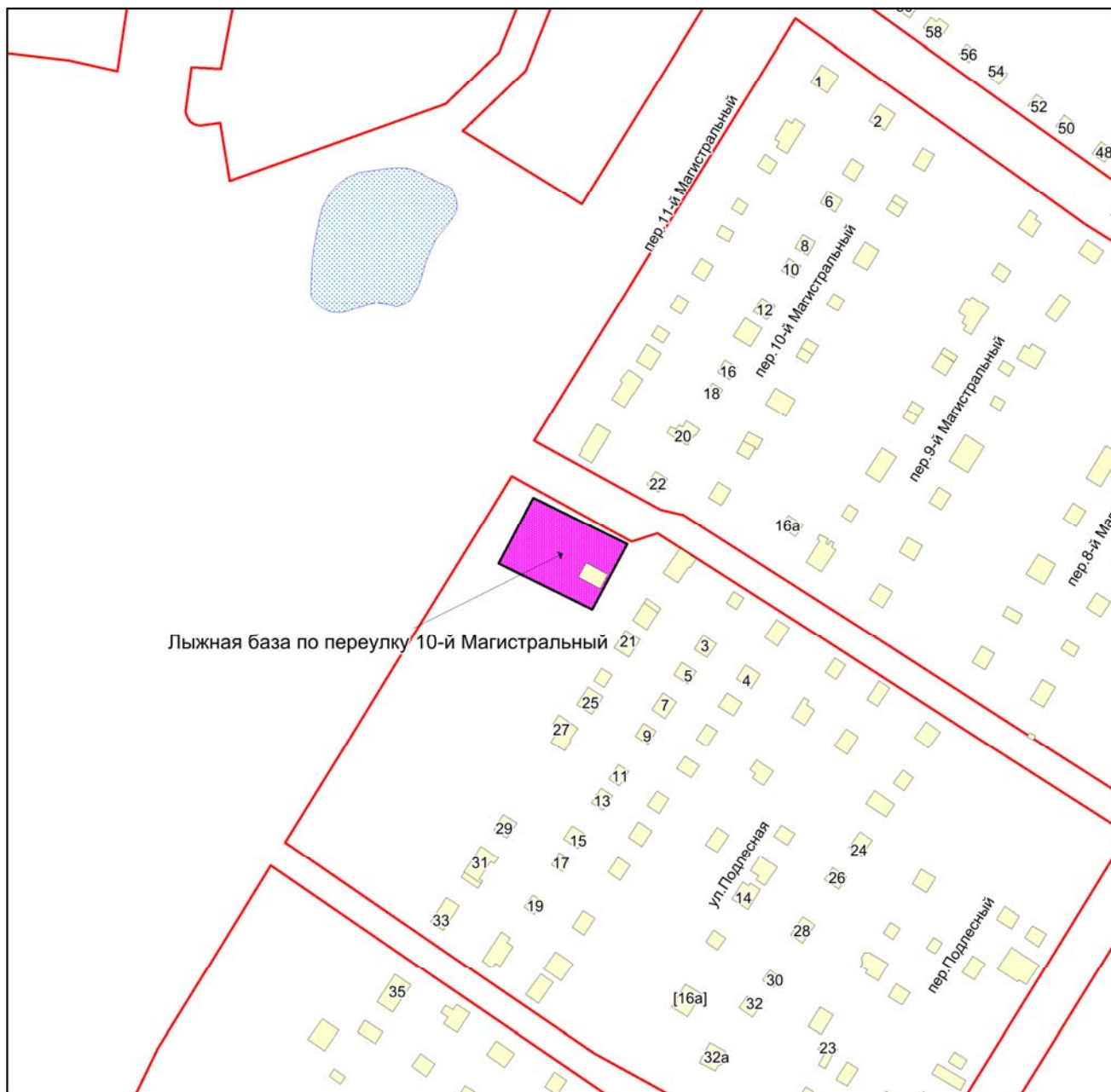

Масштаб 1:2250

Приложение 273
к Перечню мероприятий (инвестиционных
проектов) по проектированию, строительству
и реконструкции объектов социальной
инфраструктуры города Новосибирска

Фрагмент карты города Новосибирска

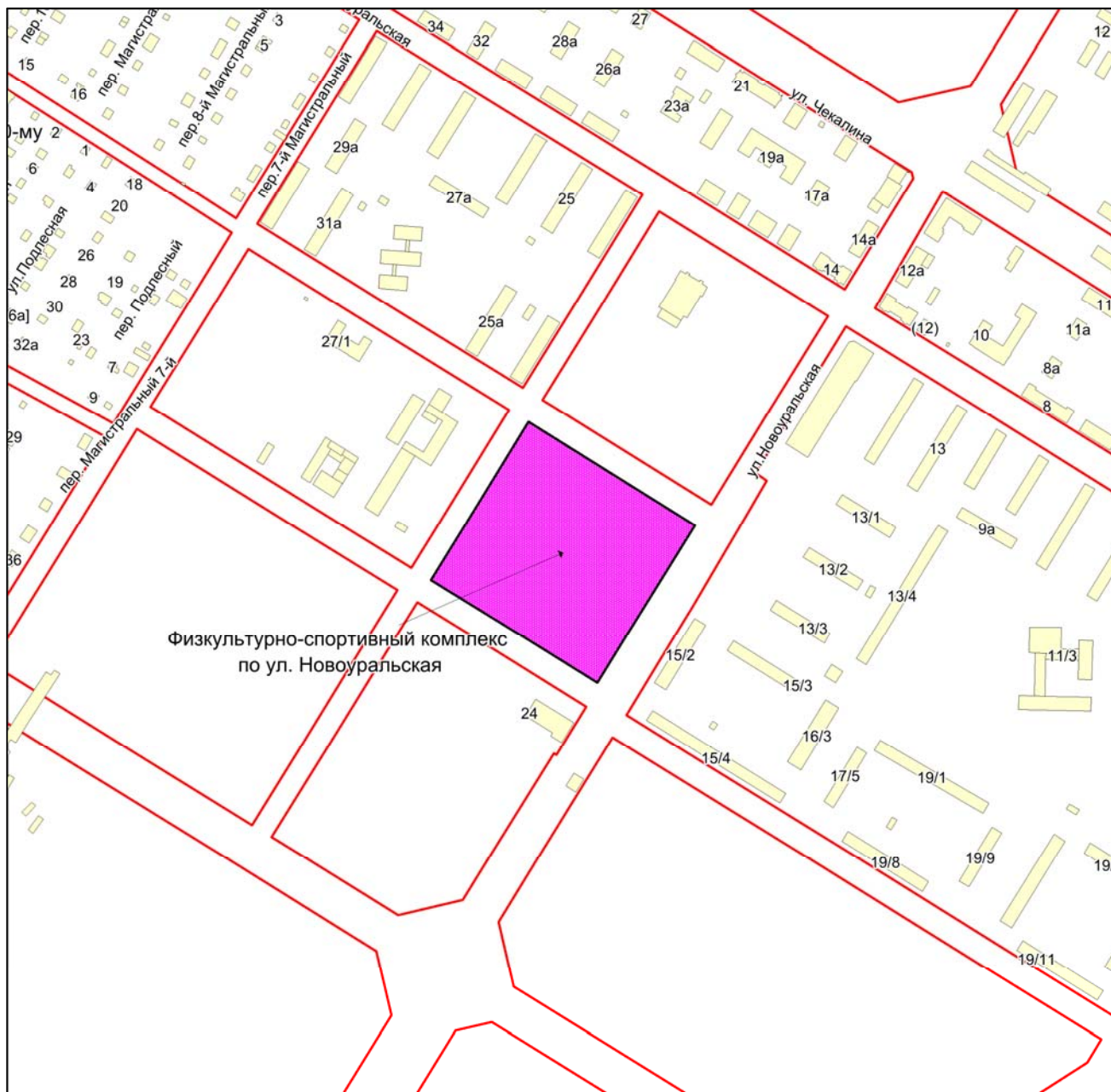

Масштаб 1:4500

Приложение 274
к Перечню мероприятий (инвестиционных
проектов) по проектированию, строительству
и реконструкции объектов социальной
инфраструктуры города Новосибирска

Фрагмент карты города Новосибирска

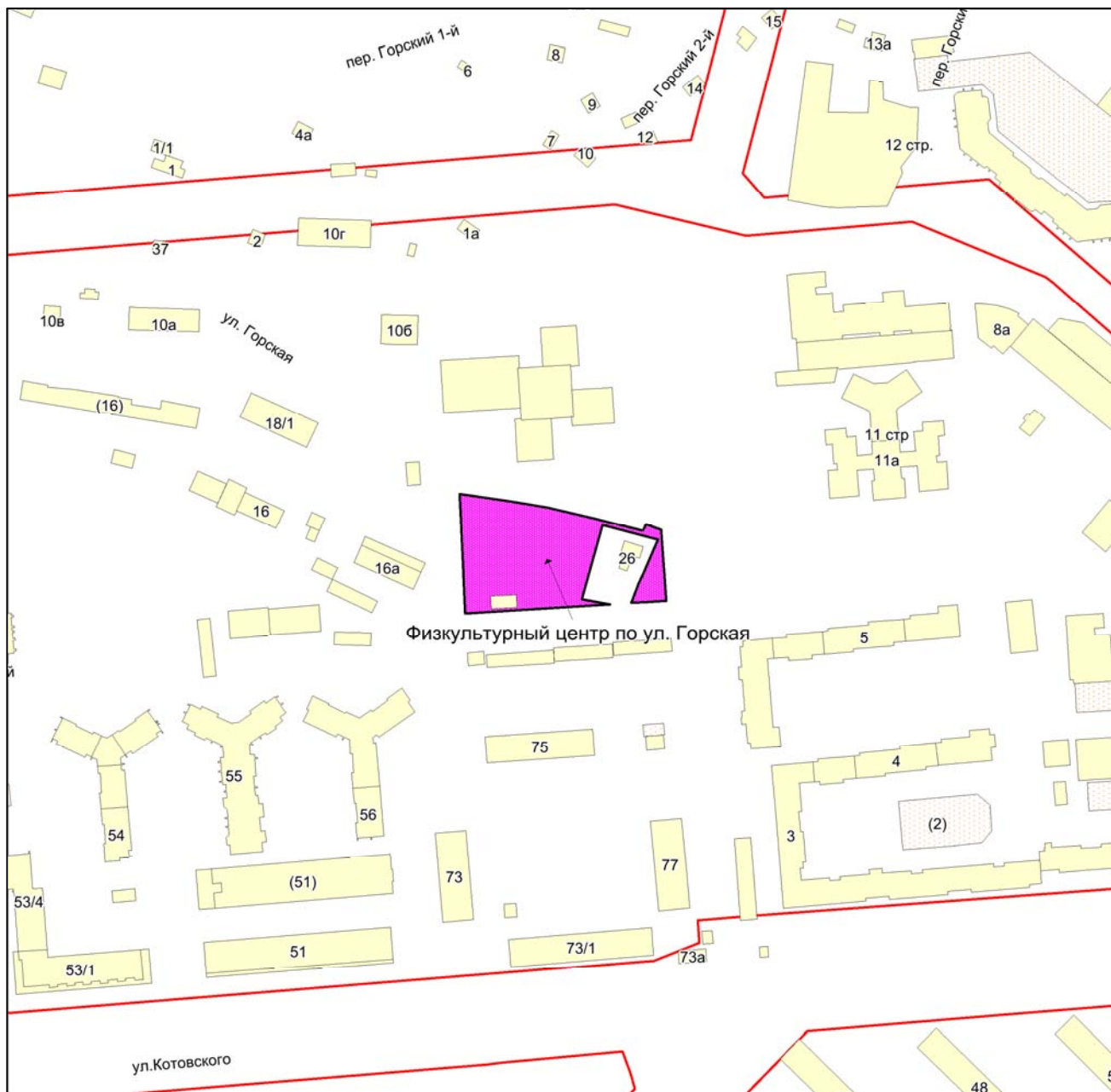

Масштаб 1:2250

Приложение 275
к Перечню мероприятий (инвестиционных
проектов) по проектированию, строительству
и реконструкции объектов социальной
инфраструктуры города Новосибирска

Фрагмент карты города Новосибирска

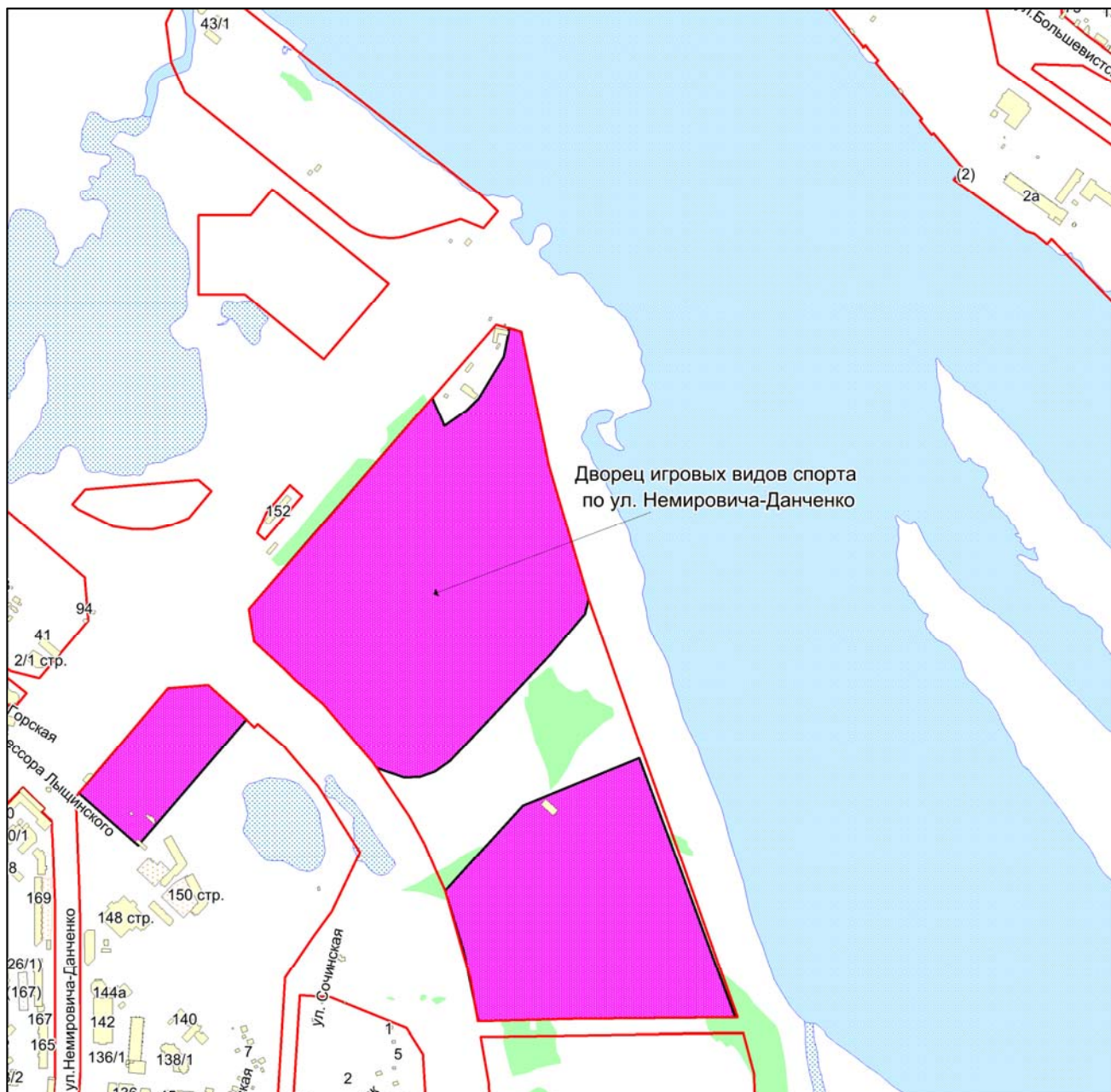

Масштаб 1:9000

Приложение 276
к Перечню мероприятий (инвестиционных
проектов) по проектированию, строительству
и реконструкции объектов социальной
инфраструктуры города Новосибирска

Фрагмент карты города Новосибирска

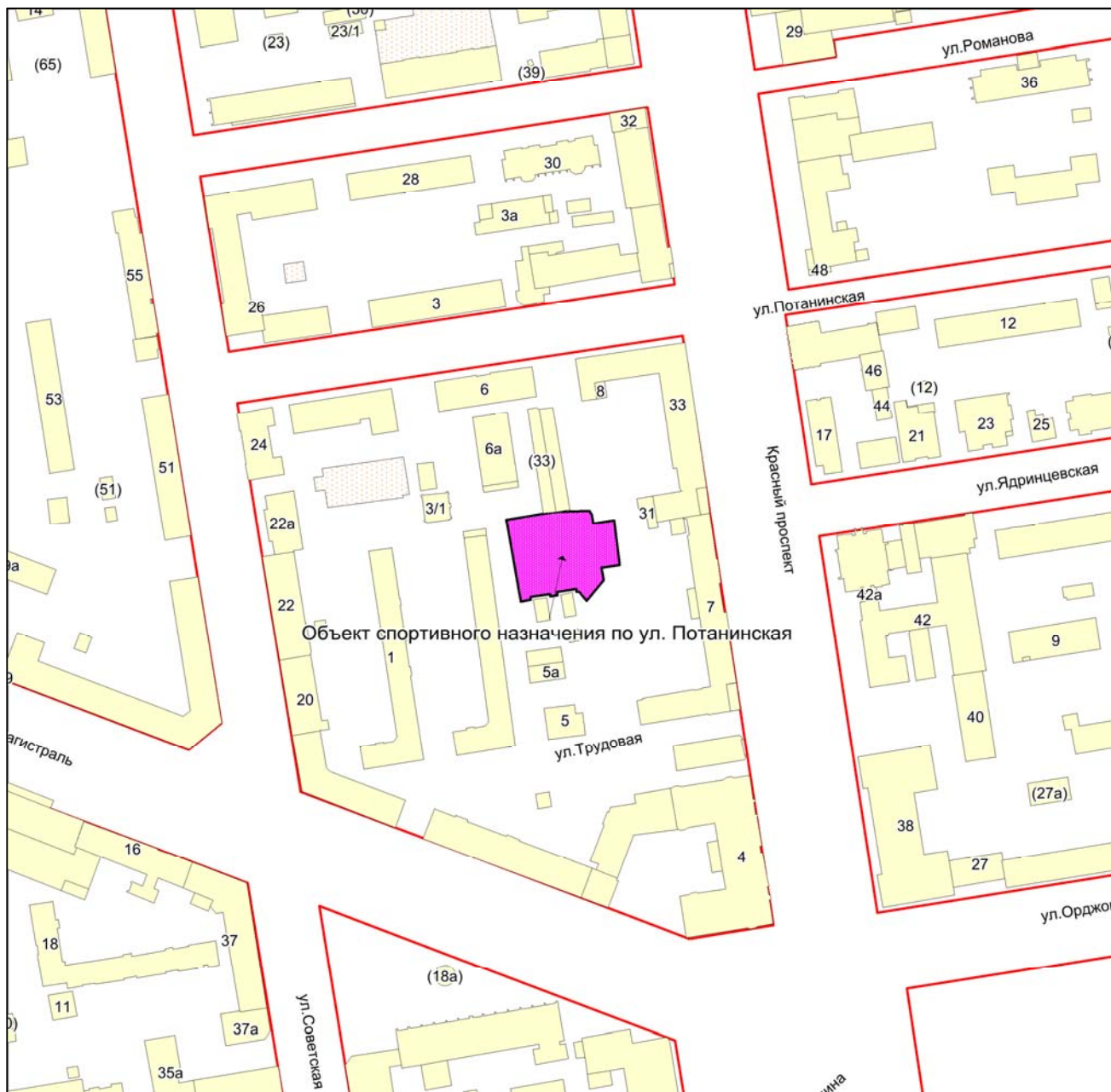

Масштаб 1:2250

Приложение 277
к Перечню мероприятий (инвестиционных
проектов) по проектированию, строительству
и реконструкции объектов социальной
инфраструктуры города Новосибирска

Фрагмент карты города Новосибирска

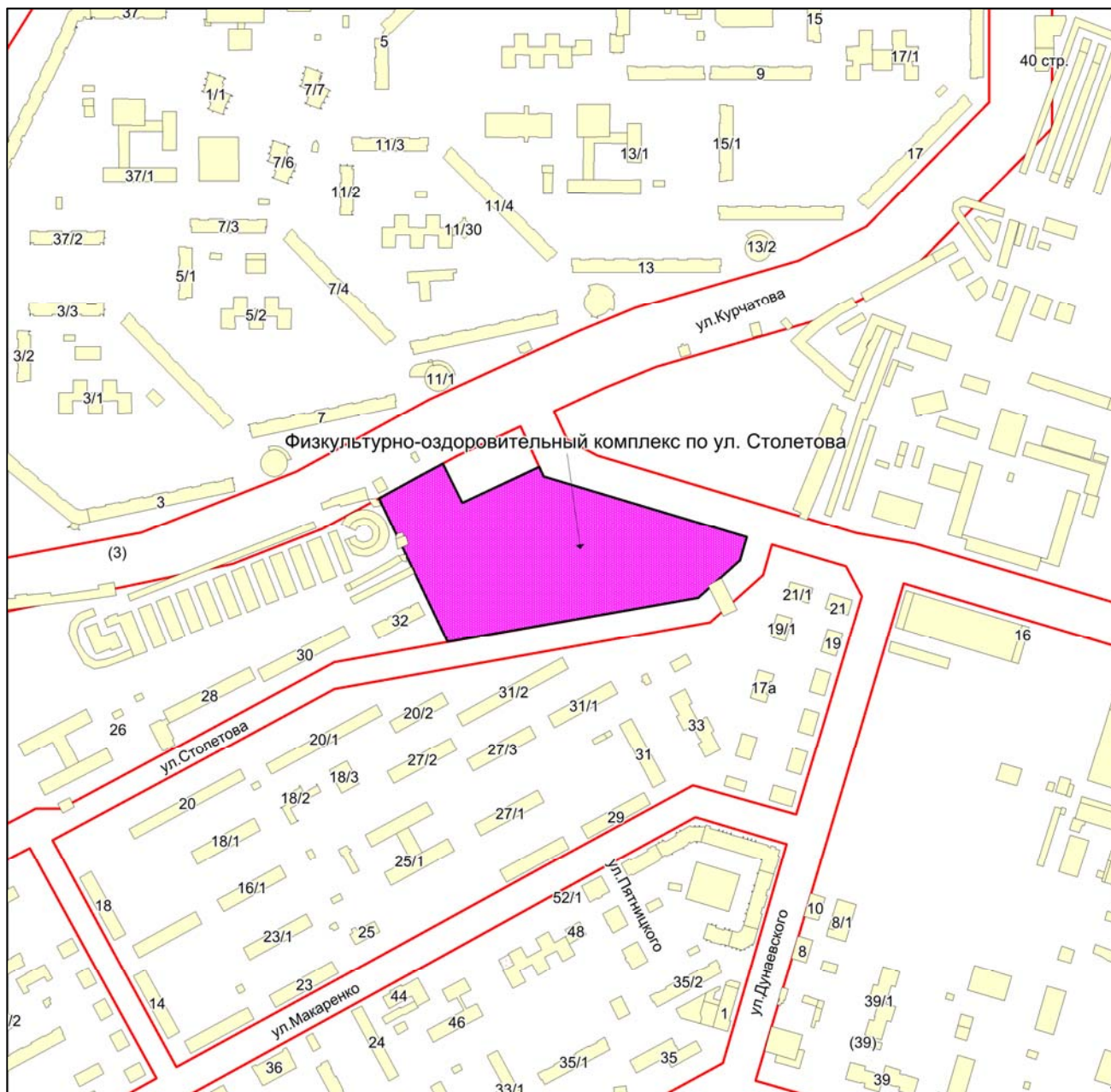

Масштаб 1:4500

Приложение 278
к Перечню мероприятий (инвестиционных
проектов) по проектированию, строительству
и реконструкции объектов социальной
инфраструктуры города Новосибирска

Фрагмент карты города Новосибирска

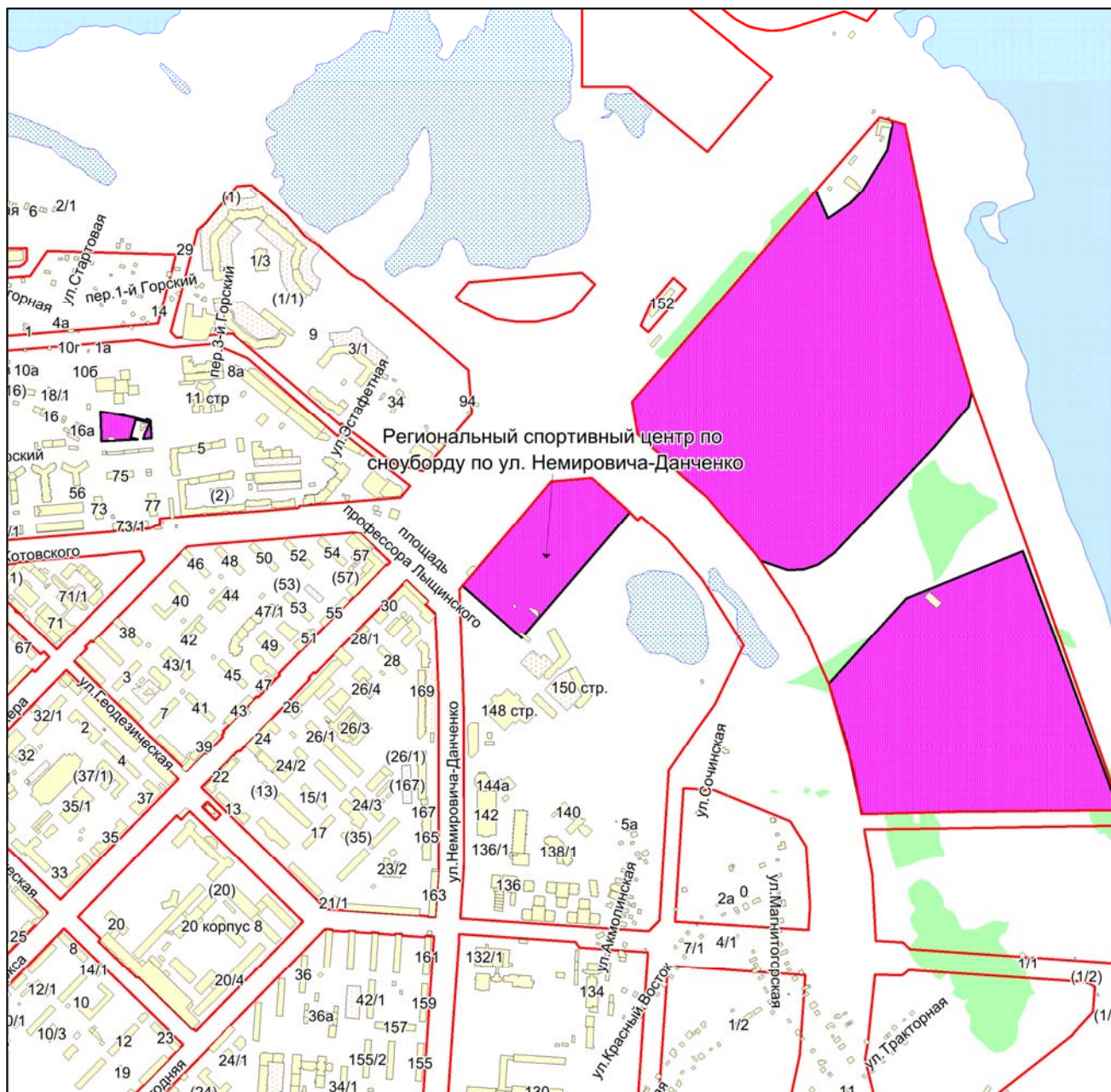

Масштаб 1:9000

Приложение 279
к Перечню мероприятий (инвестиционных
проектов) по проектированию, строительству
и реконструкции объектов социальной
инфраструктуры города Новосибирска

Фрагмент карты города Новосибирска

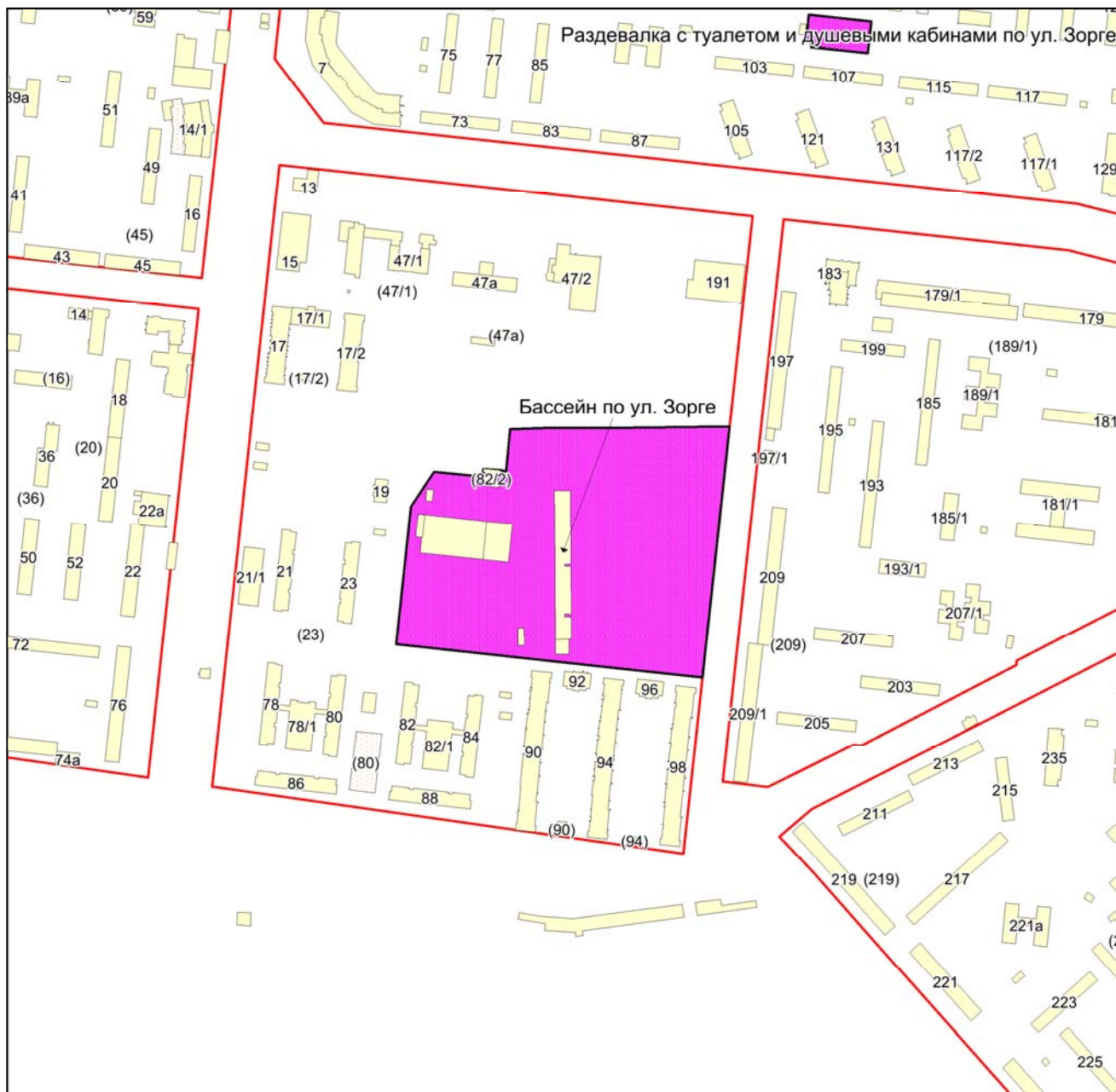

Масштаб 1:4500

Приложение 280
к Перечню мероприятий (инвестиционных
проектов) по проектированию, строительству
и реконструкции объектов социальной
инфраструктуры города Новосибирска

Фрагмент карты города Новосибирска

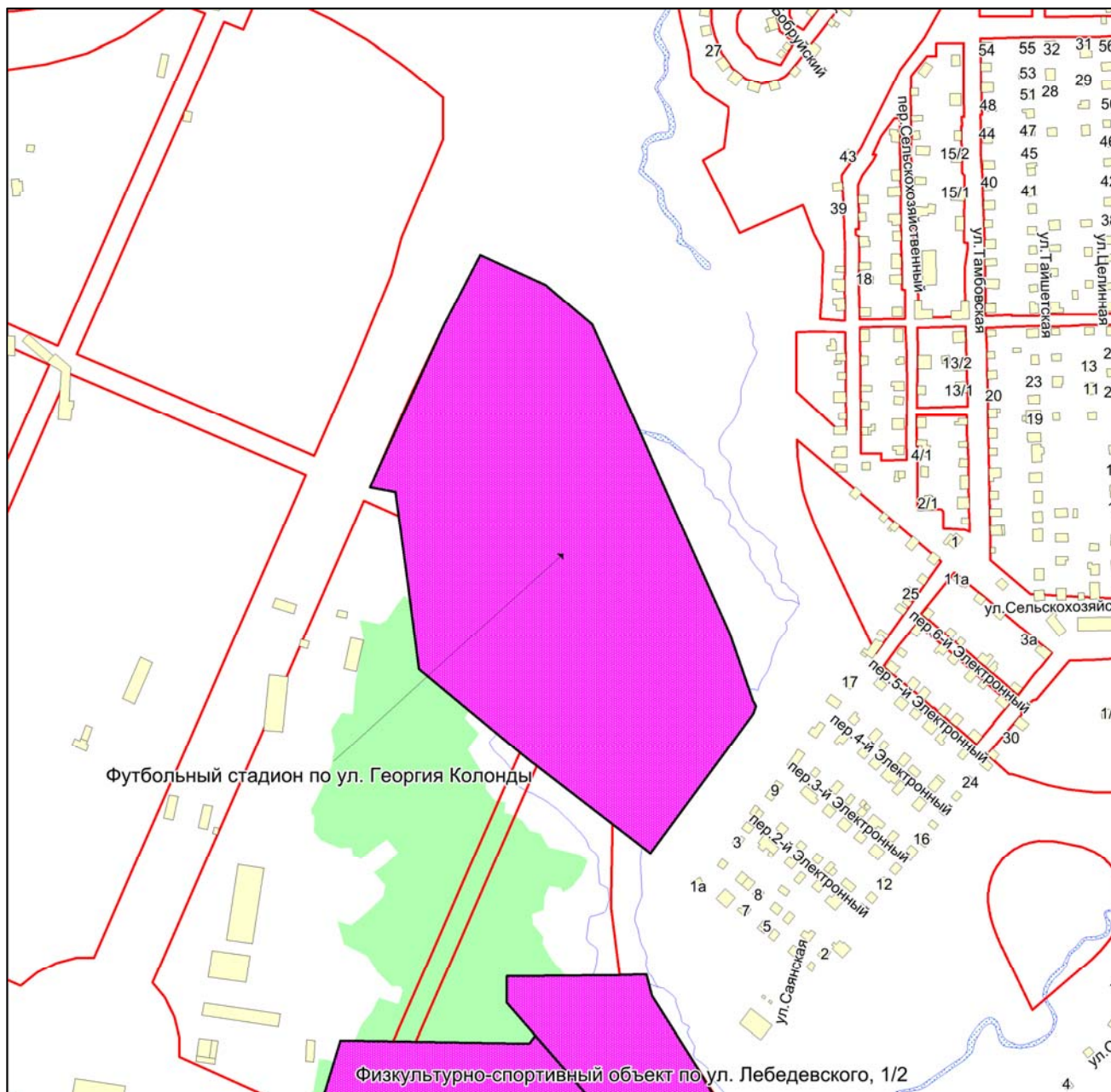

Масштаб 1:4500

Приложение 281
к Перечню мероприятий (инвестиционных
проектов) по проектированию, строительству
и реконструкции объектов социальной
инфраструктуры города Новосибирска

Фрагмент карты города Новосибирска

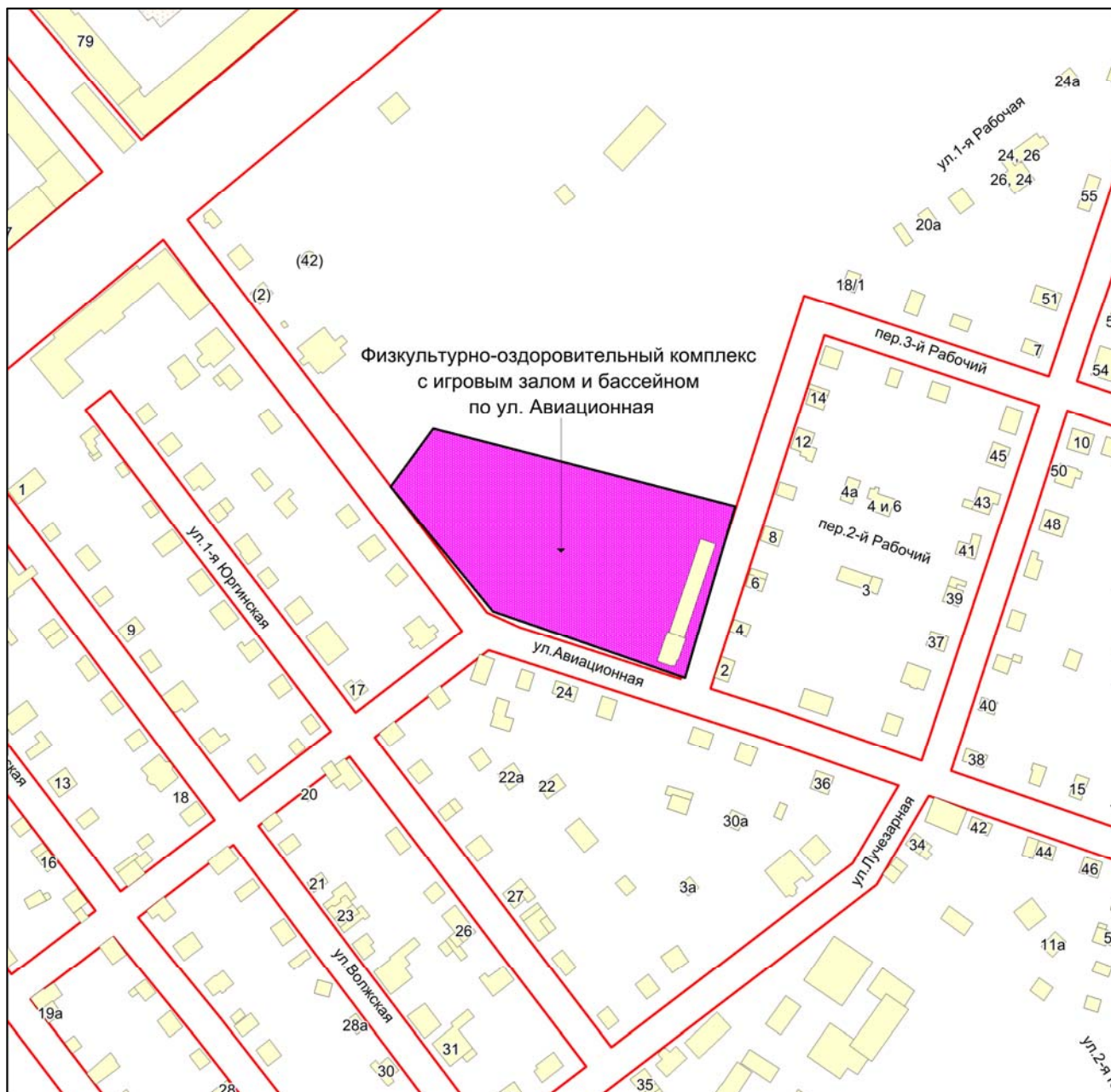

Масштаб 1:2250

Приложение 282
к Перечню мероприятий (инвестиционных
проектов) по проектированию, строительству
и реконструкции объектов социальной
инфраструктуры города Новосибирска

Фрагмент карты города Новосибирска



Масштаб 1:2250

Приложение 283
к Перечню мероприятий (инвестиционных
проектов) по проектированию, строительству
и реконструкции объектов социальной
инфраструктуры города Новосибирска

Фрагмент карты города Новосибирска

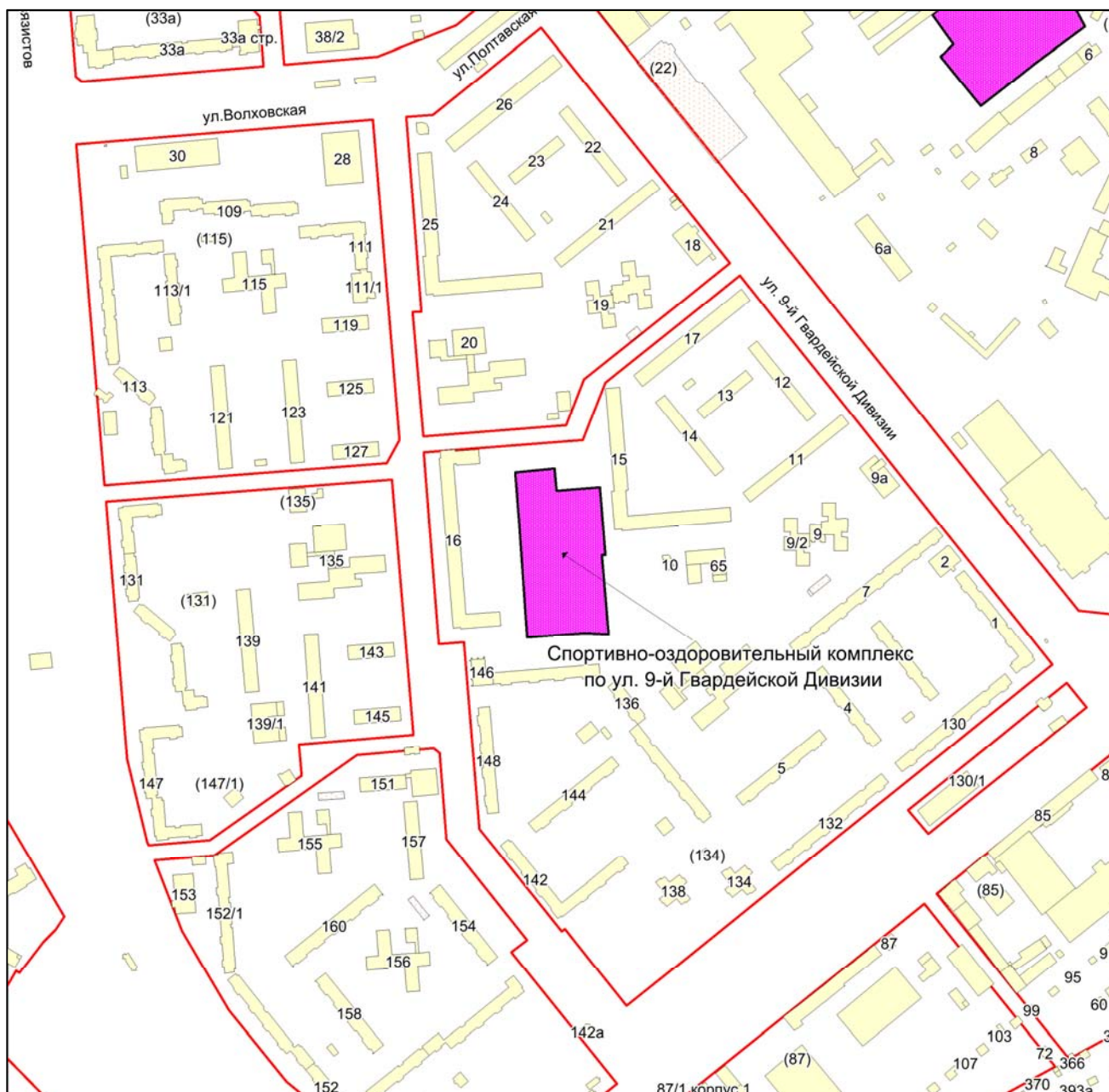

Масштаб 1:4500

Приложение 284
к Перечню мероприятий (инвестиционных
проектов) по проектированию, строительству
и реконструкции объектов социальной
инфраструктуры города Новосибирска

Фрагмент карты города Новосибирска

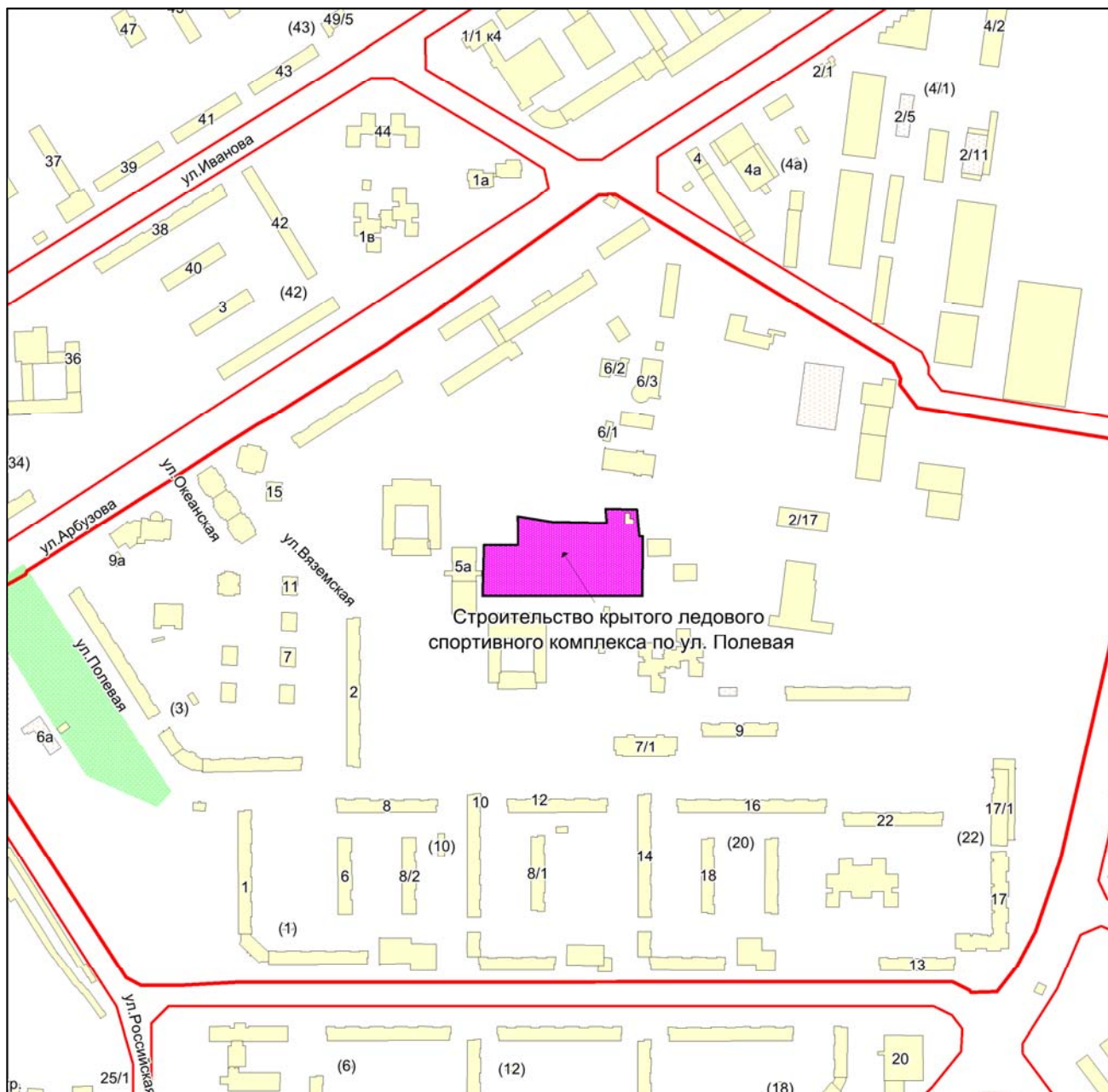

Масштаб 1:4500

Приложение 285
к Перечню мероприятий (инвестиционных
проектов) по проектированию, строительству
и реконструкции объектов социальной
инфраструктуры города Новосибирска

Фрагмент карты города Новосибирска

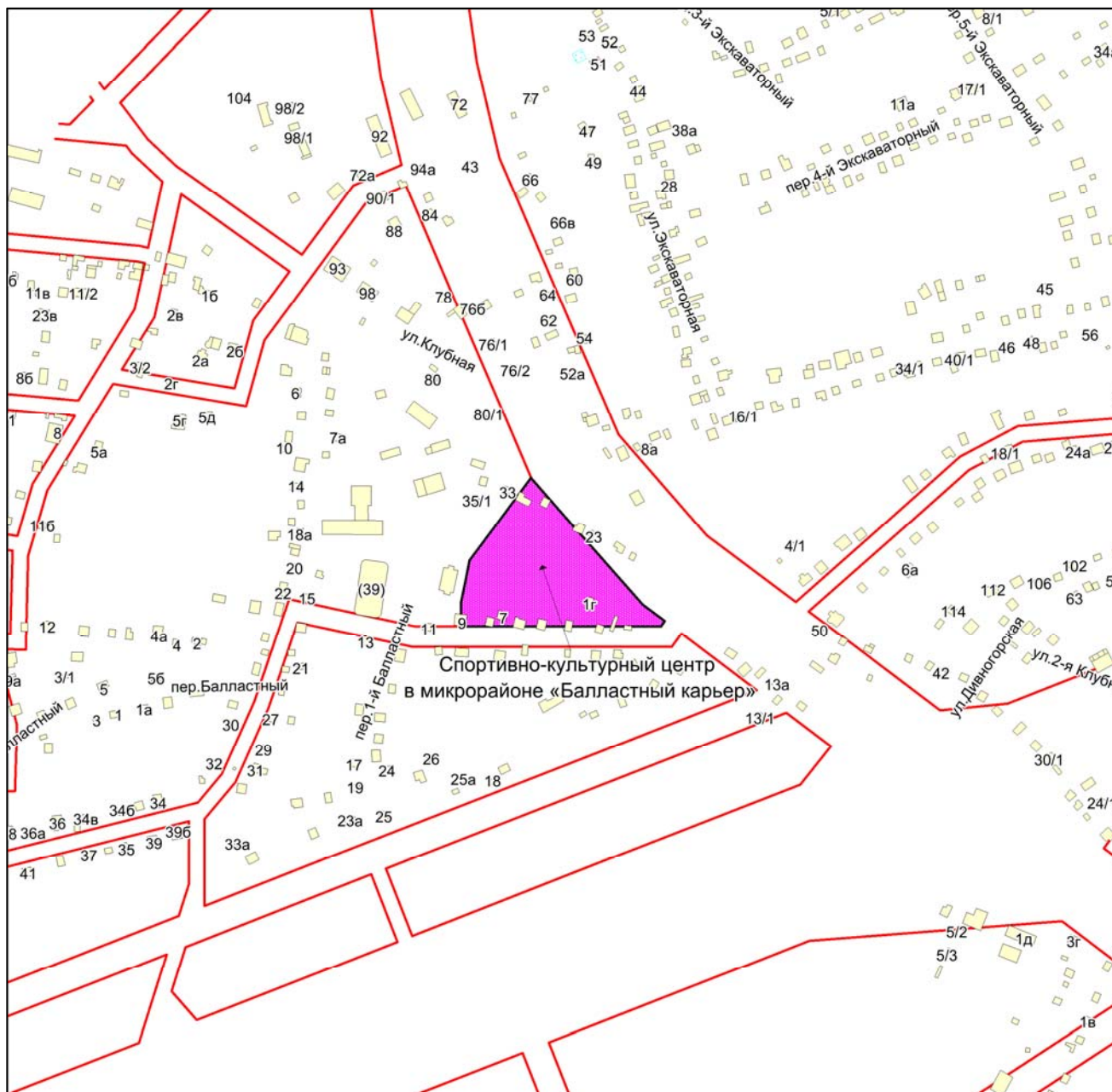

Масштаб 1:4500

Приложение 286
к Перечню мероприятий (инвестиционных
проектов) по проектированию, строительству
и реконструкции объектов социальной
инфраструктуры города Новосибирска

Фрагмент карты города Новосибирска

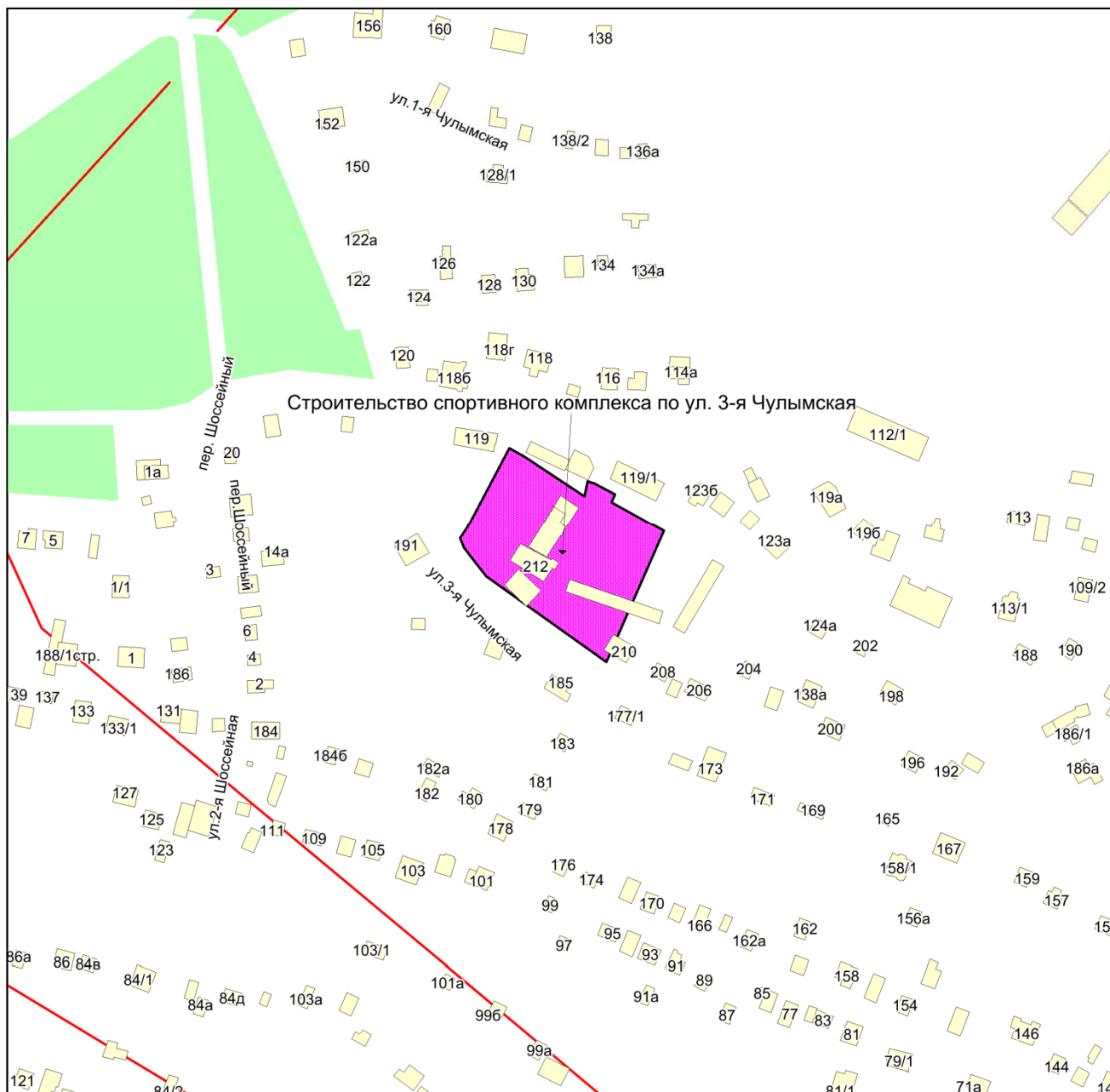

Масштаб 1:2250

Приложение 287
к Перечню мероприятий (инвестиционных
проектов) по проектированию, строительству
и реконструкции объектов социальной
инфраструктуры города Новосибирска

Фрагмент карты города Новосибирска

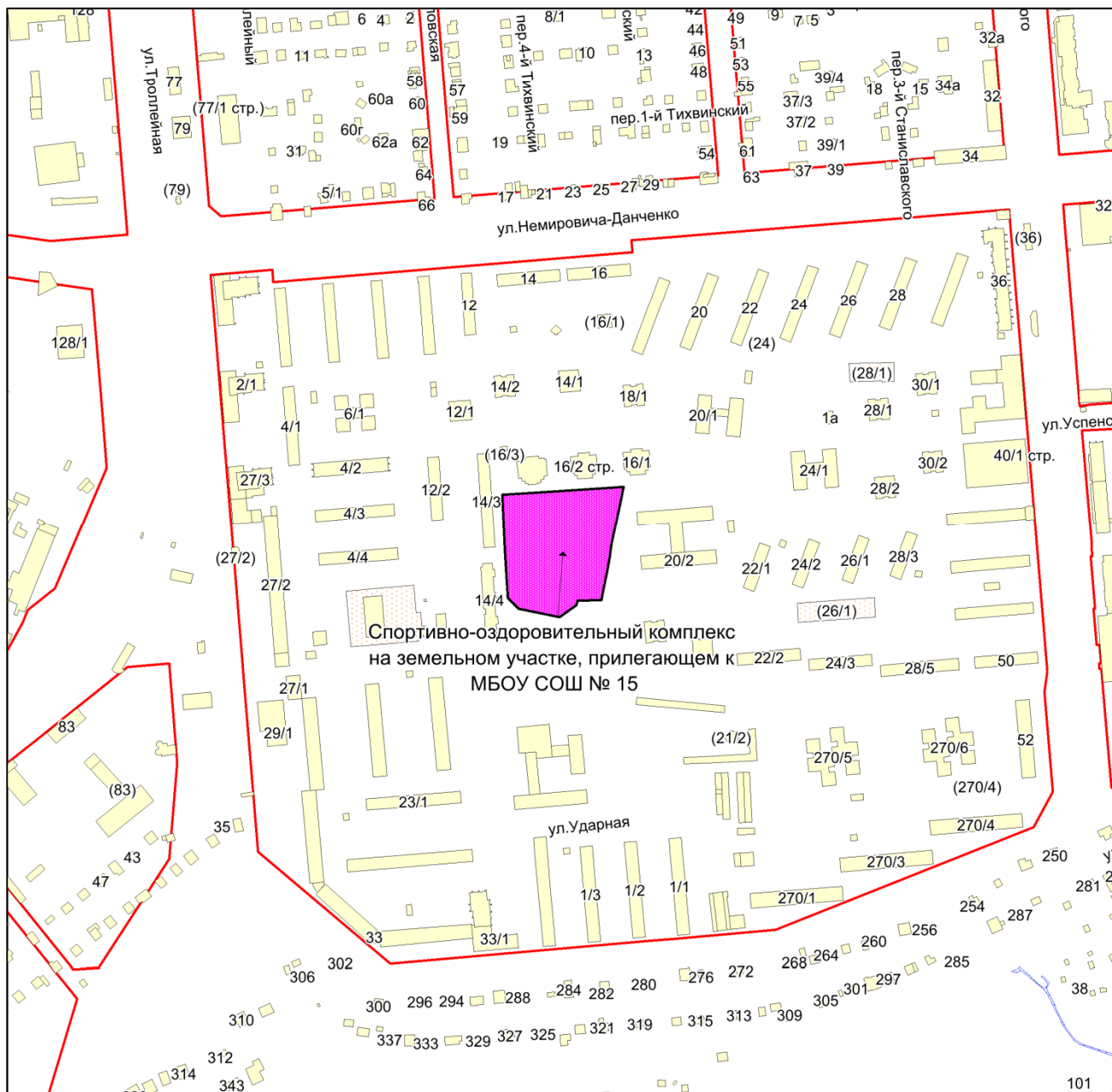

Масштаб 1:4500

Приложение 288
к Перечню мероприятий (инвестиционных
проектов) по проектированию, строительству
и реконструкции объектов социальной
инфраструктуры города Новосибирска

Фрагмент карты города Новосибирска

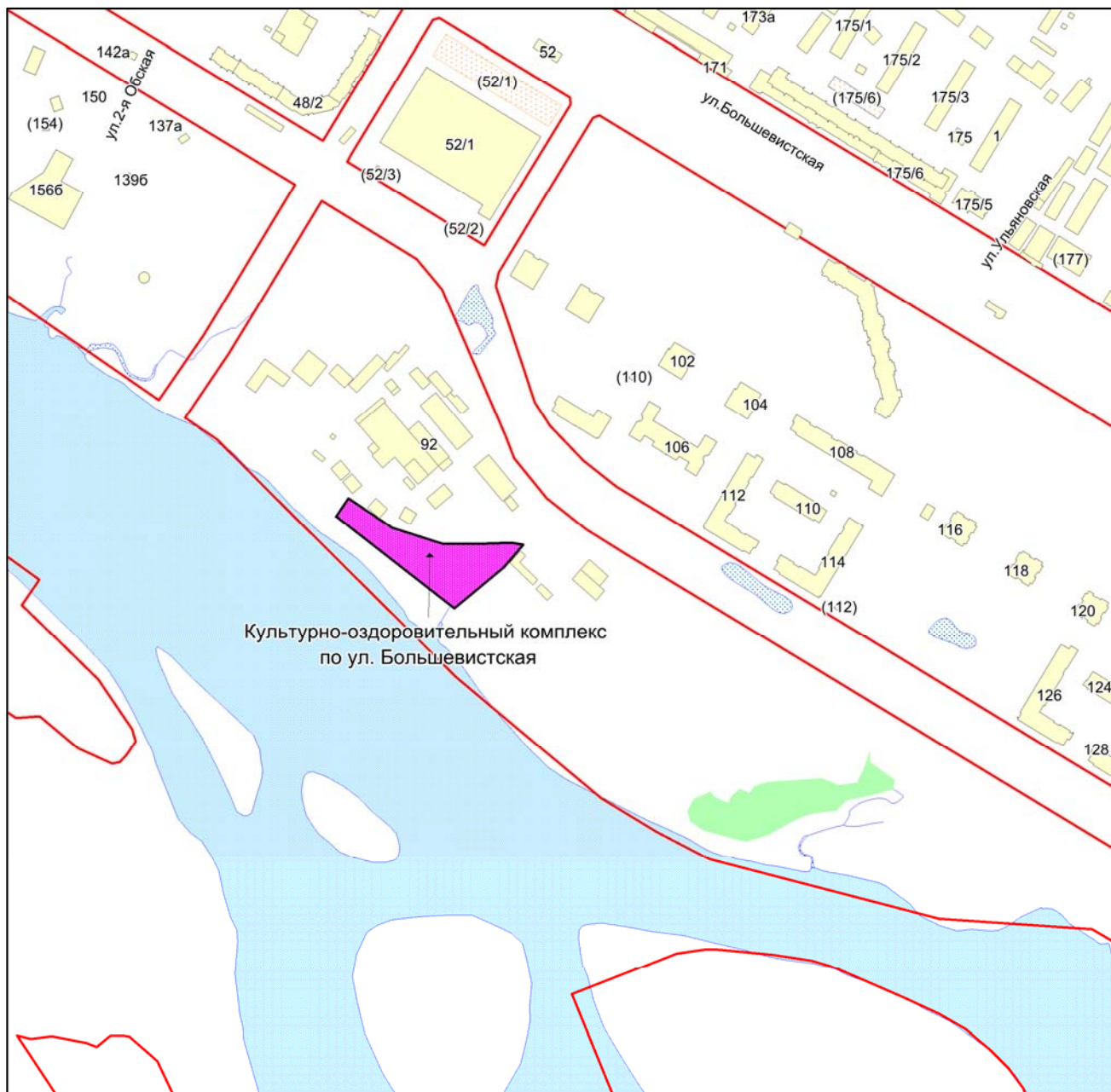

Масштаб 1:4500

Приложение 289
к Перечню мероприятий (инвестиционных проектов)
по проектированию, строительству
и реконструкции объектов социальной
инфраструктуры города Новосибирска

Фрагмент карты города Новосибирска

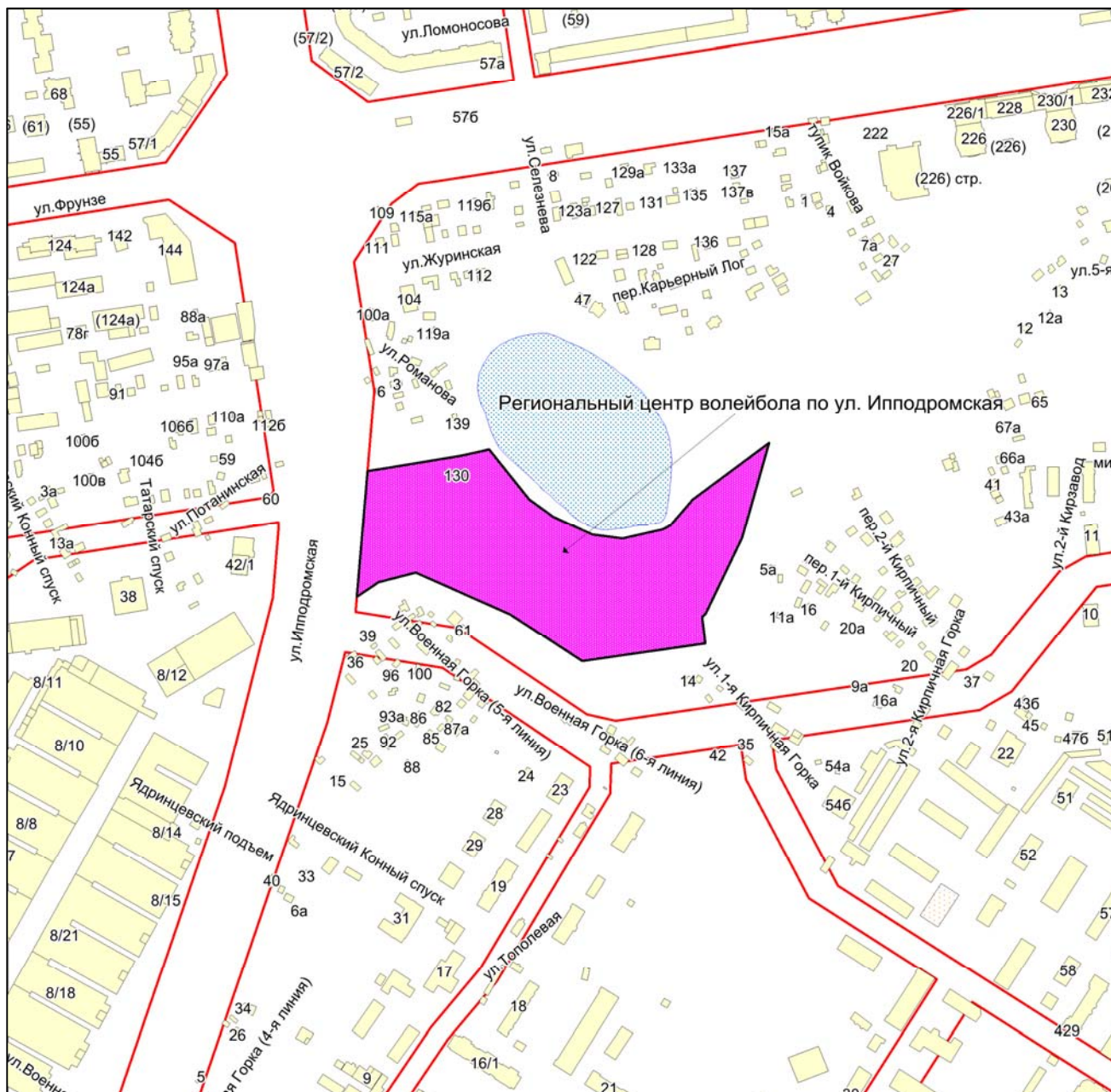

Масштаб 1:4500

Приложение 290
к Перечню мероприятий (инвестиционных
проектов) по проектированию, строительству
и реконструкции объектов социальной
инфраструктуры города Новосибирска

Фрагмент карты города Новосибирска

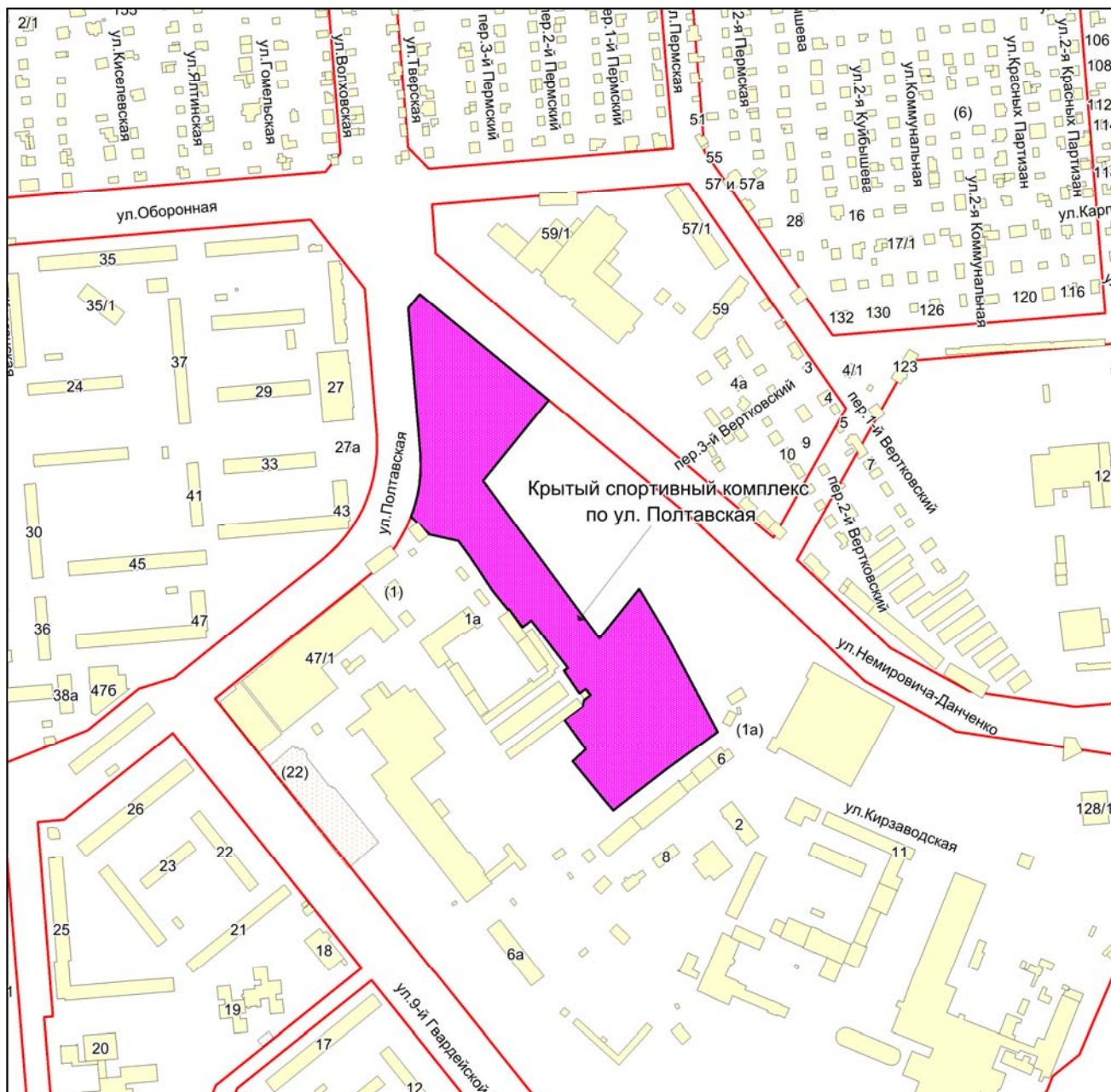

Масштаб 1:4500

Приложение 291
к Перечню мероприятий (инвестиционных
проектов) по проектированию, строительству
и реконструкции объектов социальной
инфраструктуры города Новосибирска

Фрагмент карты города Новосибирска

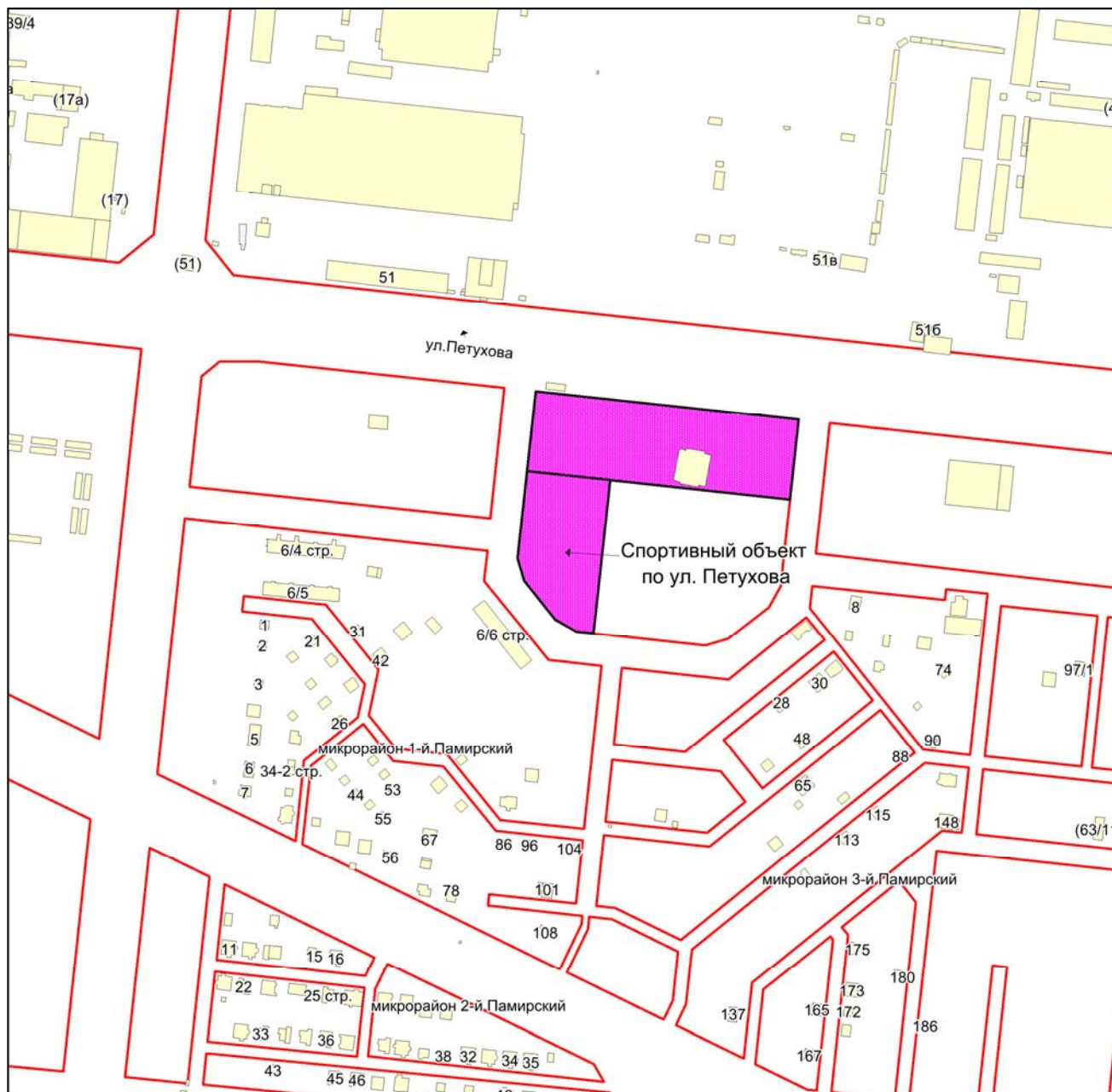

Масштаб 1:4500

Приложение 292
к Перечню мероприятий (инвестиционных
проектов) по проектированию, строительству
и реконструкции объектов социальной
инфраструктуры города Новосибирска

Фрагмент карты города Новосибирска

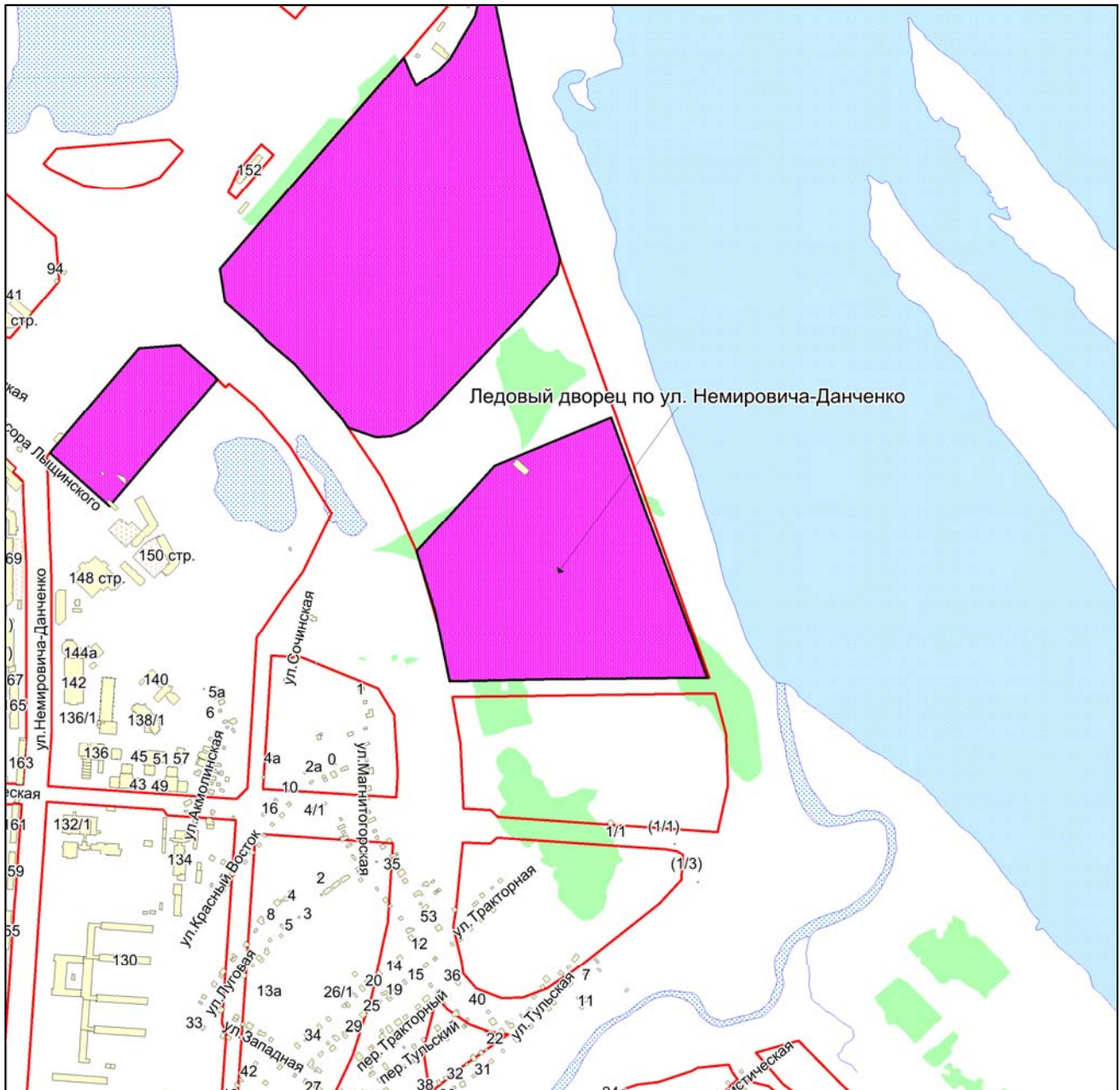

Масштаб 1:4500

Приложение 293
к Перечню мероприятий (инвестиционных
проектов) по проектированию, строительству
и реконструкции объектов социальной
инфраструктуры города Новосибирска

Фрагмент карты города Новосибирска



Масштаб 1:2250

Приложение 294
к Перечню мероприятий (инвестиционных
проектов) по проектированию, строительству
и реконструкции объектов социальной
инфраструктуры города Новосибирска

Фрагмент карты города Новосибирска

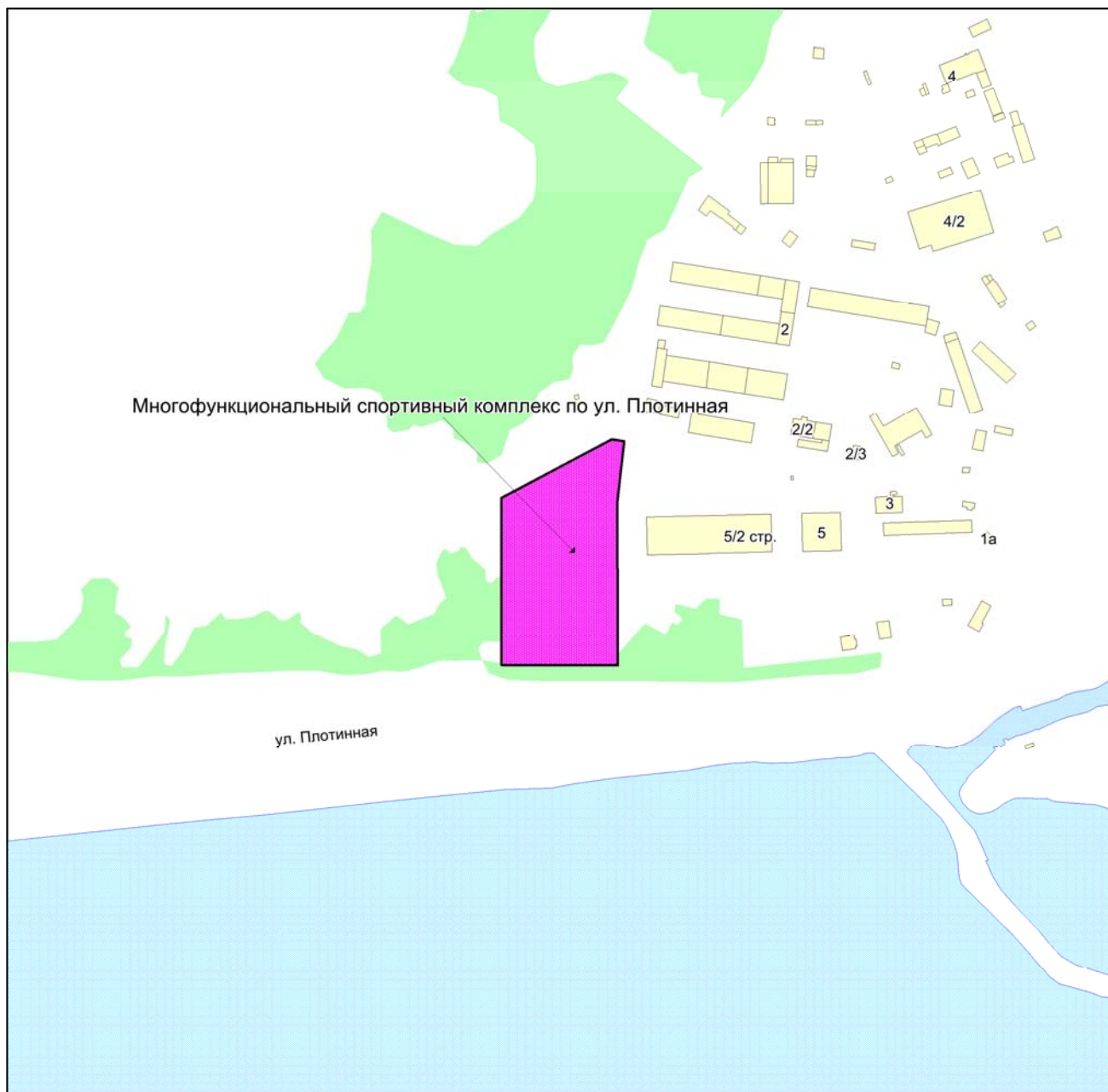

Масштаб 1:4500

Приложение 295
к Перечню мероприятий (инвестиционных
проектов) по проектированию, строительству
и реконструкции объектов социальной
инфраструктуры города Новосибирска

Фрагмент карты города Новосибирска

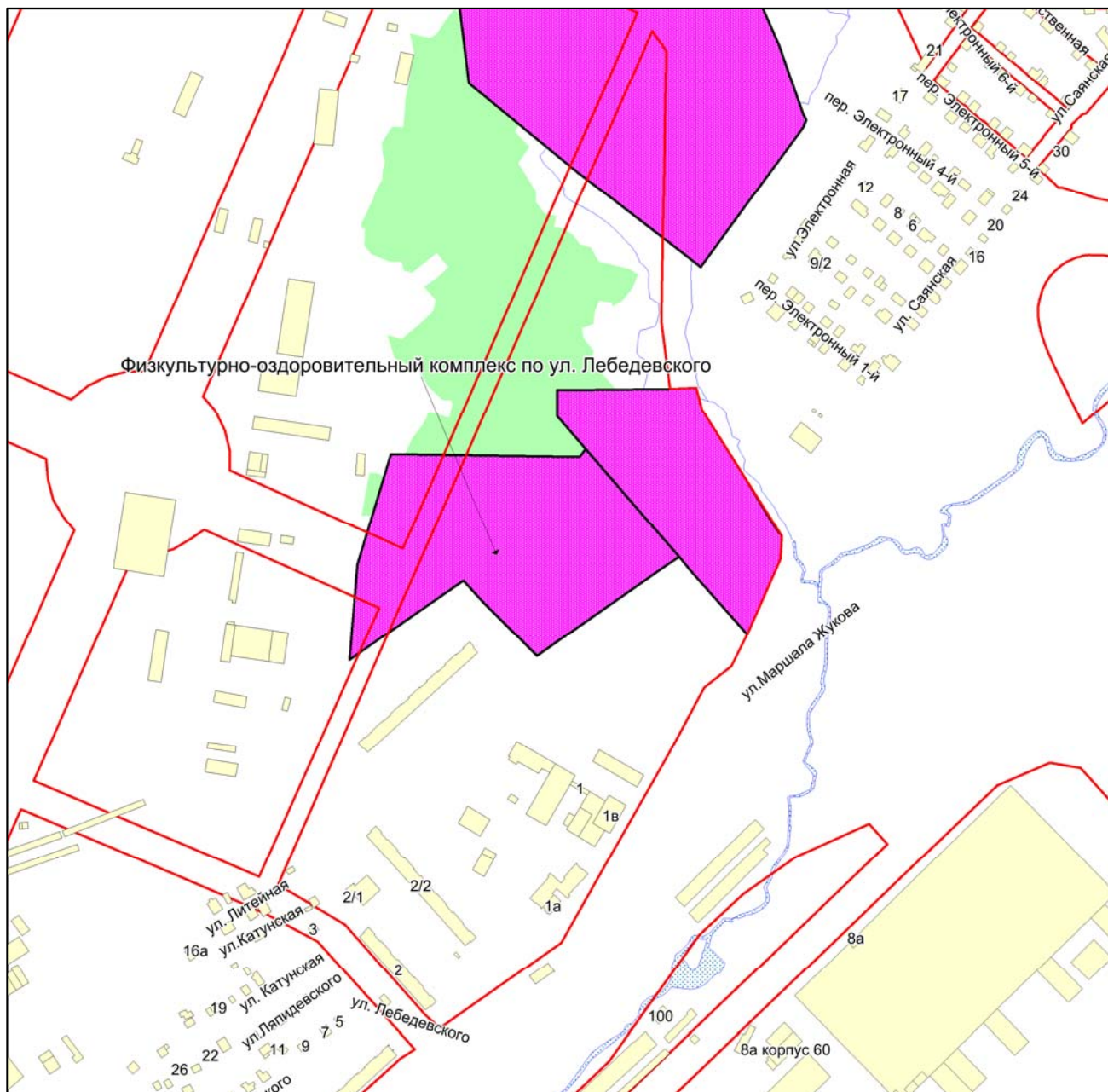

Масштаб 1:4500

Приложение 296
к Перечню мероприятий (инвестиционных
проектов) по проектированию,
строительству и реконструкции объектов
социальной инфраструктуры города
Новосибирска

Фрагмент карты города Новосибирска



Масштаб 1:4500

Приложение 297
к Перечню мероприятий (инвестиционных
проектов) по проектированию,
строительству и реконструкции объектов
социальной инфраструктуры города
Новосибирска

Фрагмент карты города Новосибирска

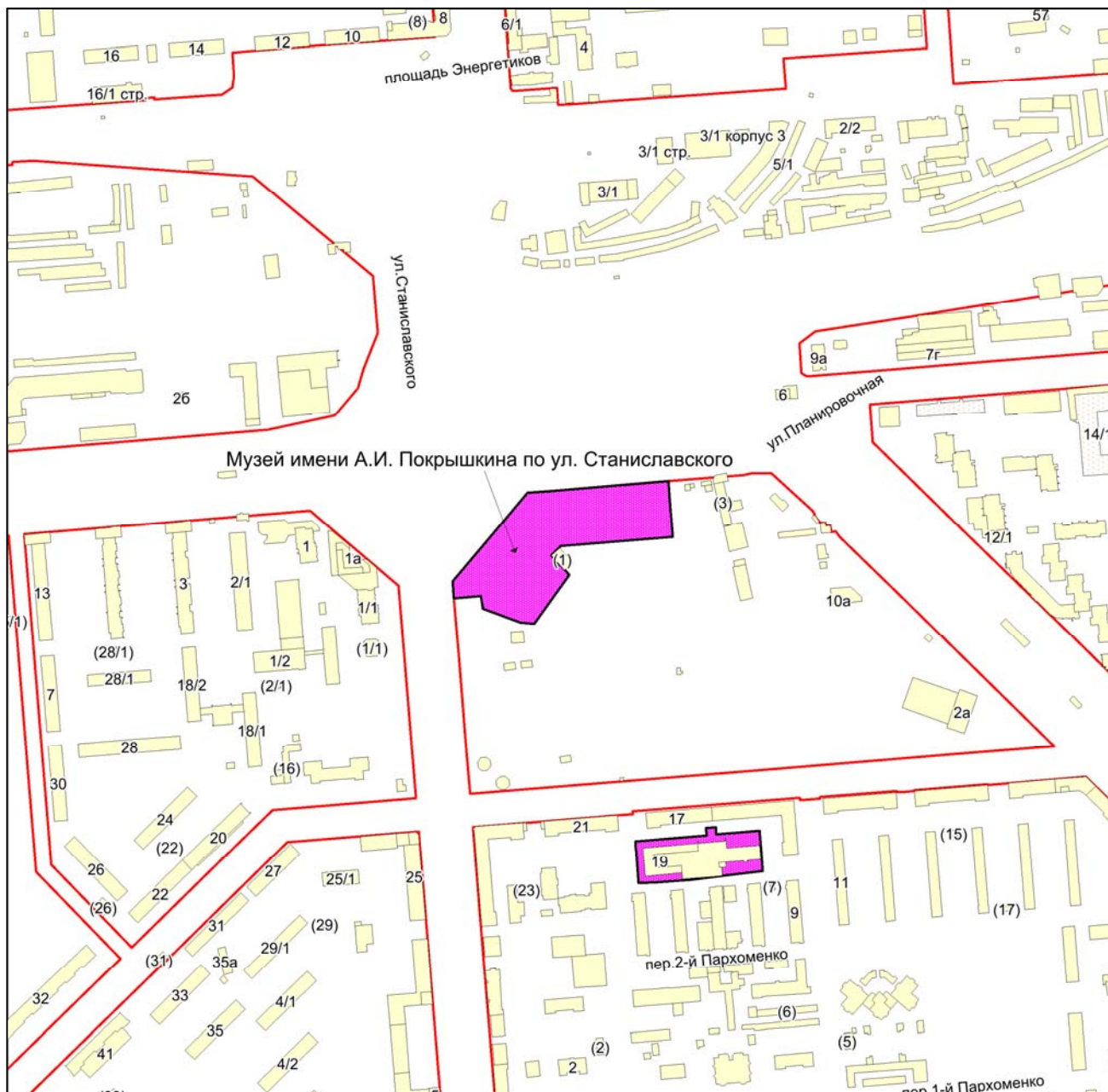

Масштаб 1:4500

Приложение 298
к Перечню мероприятий (инвестиционных
проектов) по проектированию,
строительству и реконструкции объектов
социальной инфраструктуры города
Новосибирска

Фрагмент карты города Новосибирска

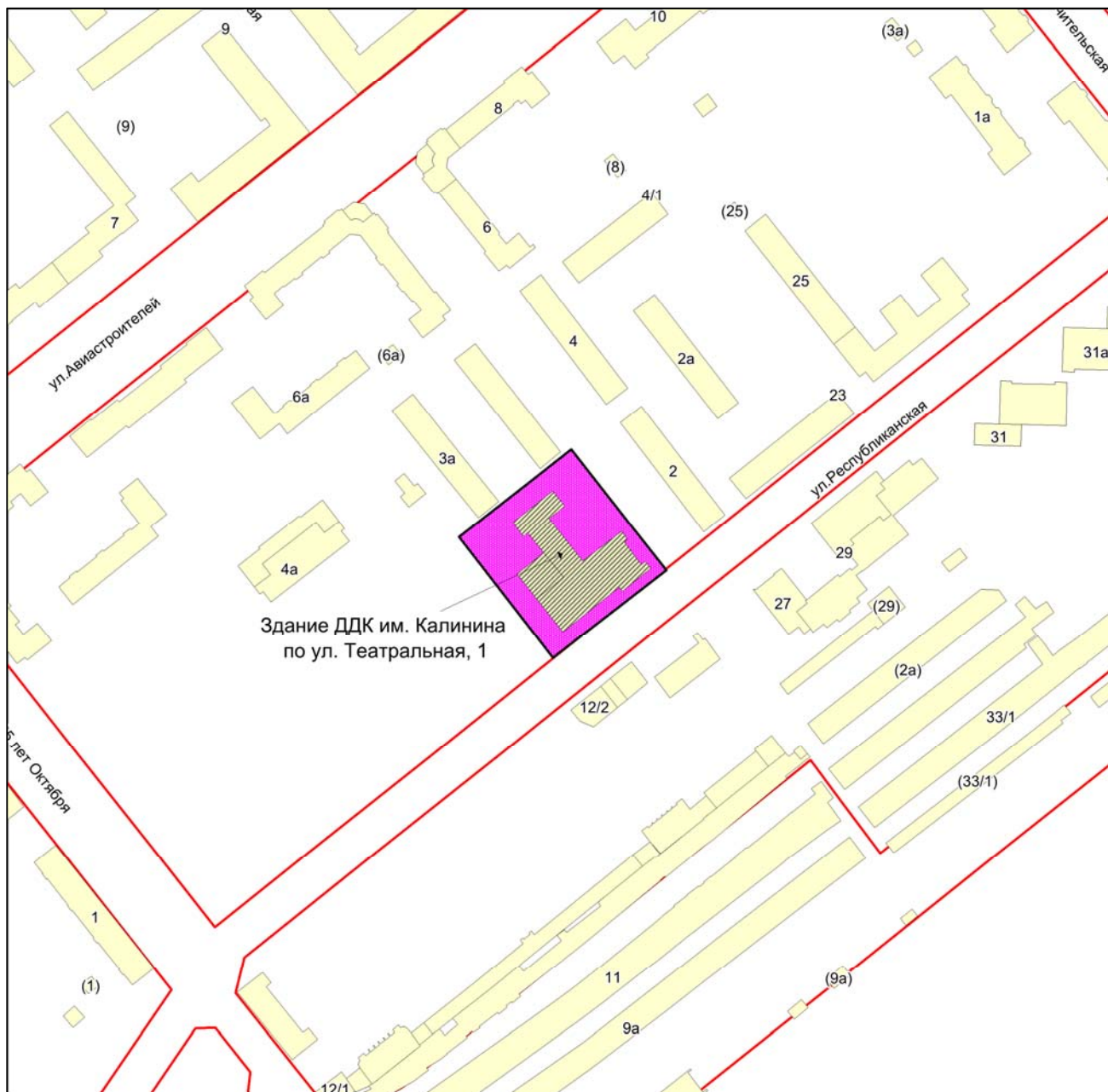

Масштаб 1:2250

Приложение 299
к Перечню мероприятий (инвестиционных
проектов) по проектированию,
строительству и реконструкции объектов
социальной инфраструктуры города
Новосибирска

Фрагмент карты города Новосибирска



Масштаб 1:2250

Приложение 300
к Перечню мероприятий (инвестиционных
проектов) по проектированию,
строительству и реконструкции объектов
социальной инфраструктуры города
Новосибирска

Фрагмент карты города Новосибирска

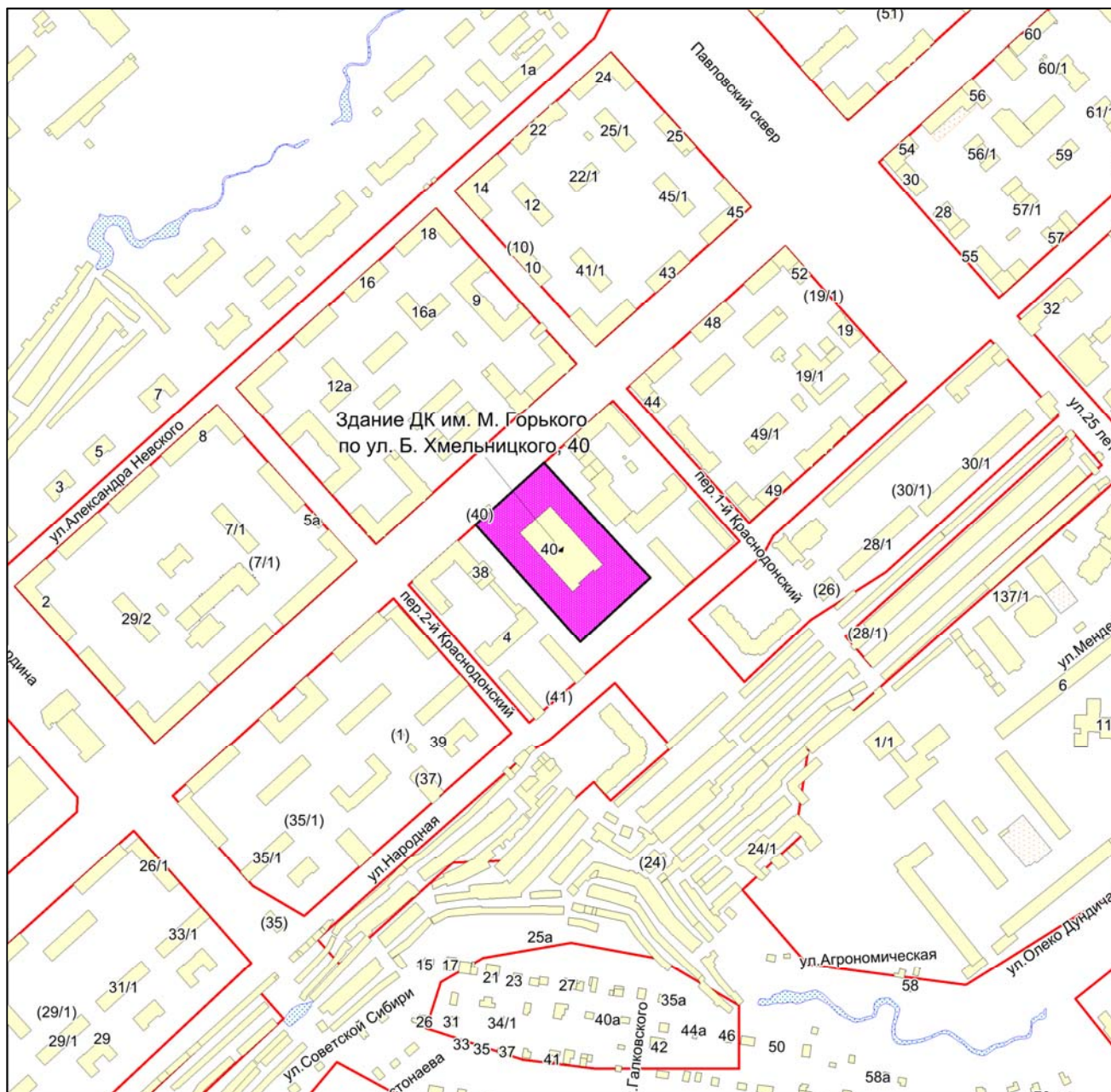

Масштаб 1:4500

Приложение 301
к Перечню мероприятий (инвестиционных
проектов) по проектированию,
строительству и реконструкции объектов
социальной инфраструктуры города
Новосибирска

Фрагмент карты города Новосибирска

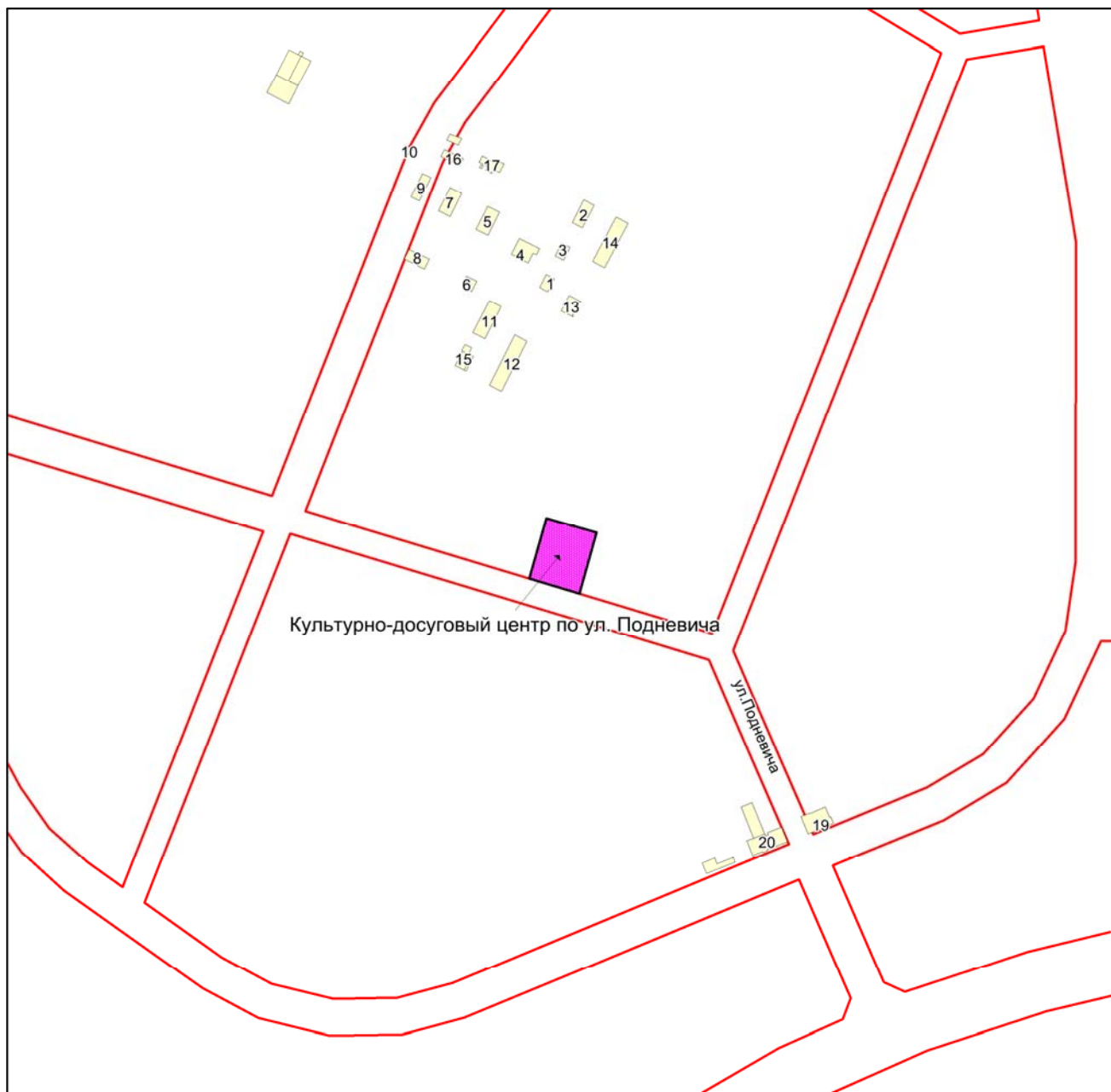

Масштаб 1:4500

Приложение 302
к Перечню мероприятий (инвестиционных
проектов) по проектированию,
строительству и реконструкции объектов
социальной инфраструктуры города
Новосибирска

Фрагмент карты города Новосибирска

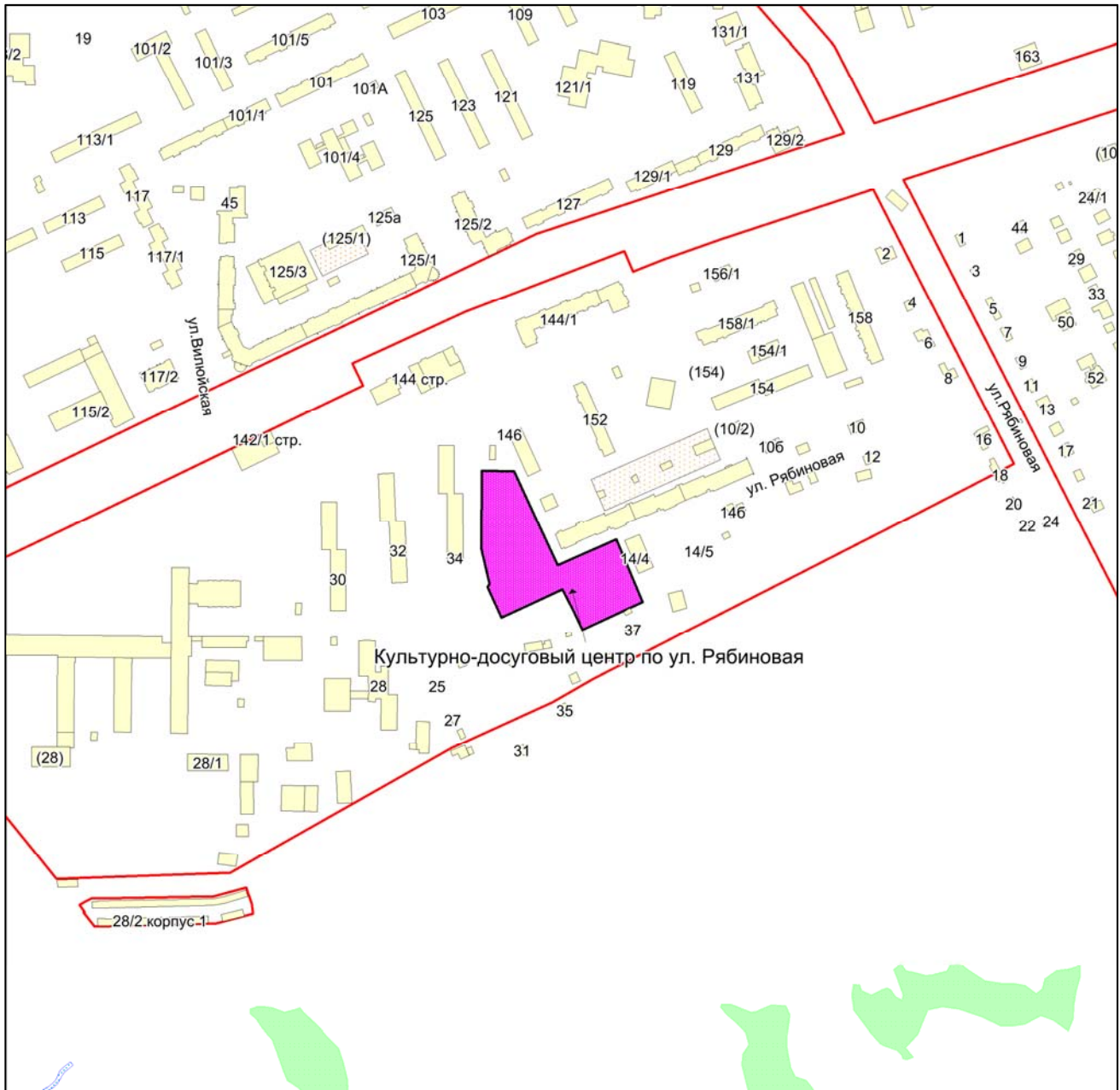

Масштаб 1:4500

Приложение 303
к Перечню мероприятий (инвестиционных
проектов) по проектированию,
строительству и реконструкции объектов
социальной инфраструктуры города
Новосибирска

Фрагмент карты города Новосибирска

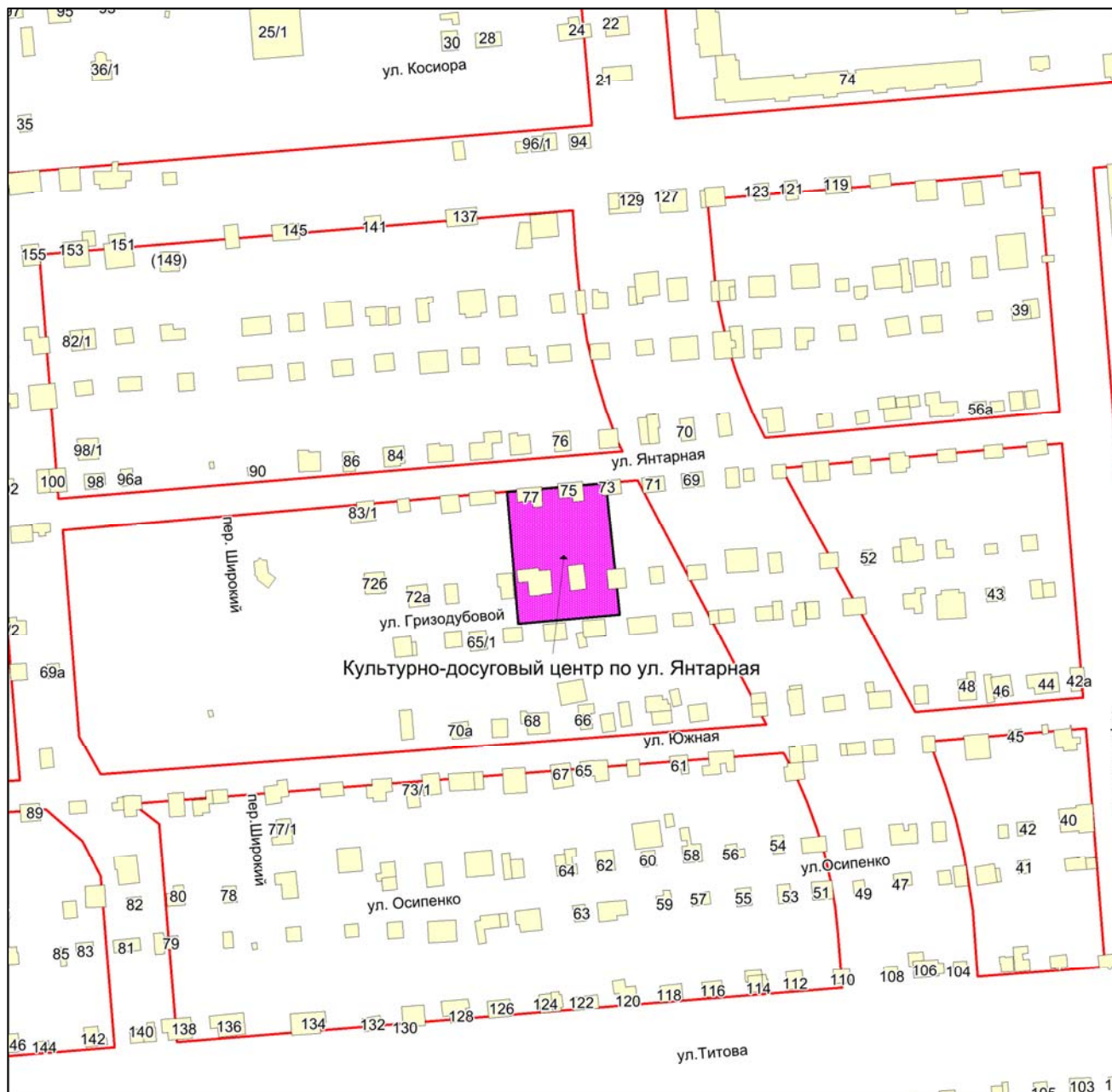

Масштаб 1:4500

Приложение 304
к Перечню мероприятий (инвестиционных
проектов) по проектированию,
строительству и реконструкции объектов
социальной инфраструктуры города
Новосибирска

Фрагмент карты города Новосибирска

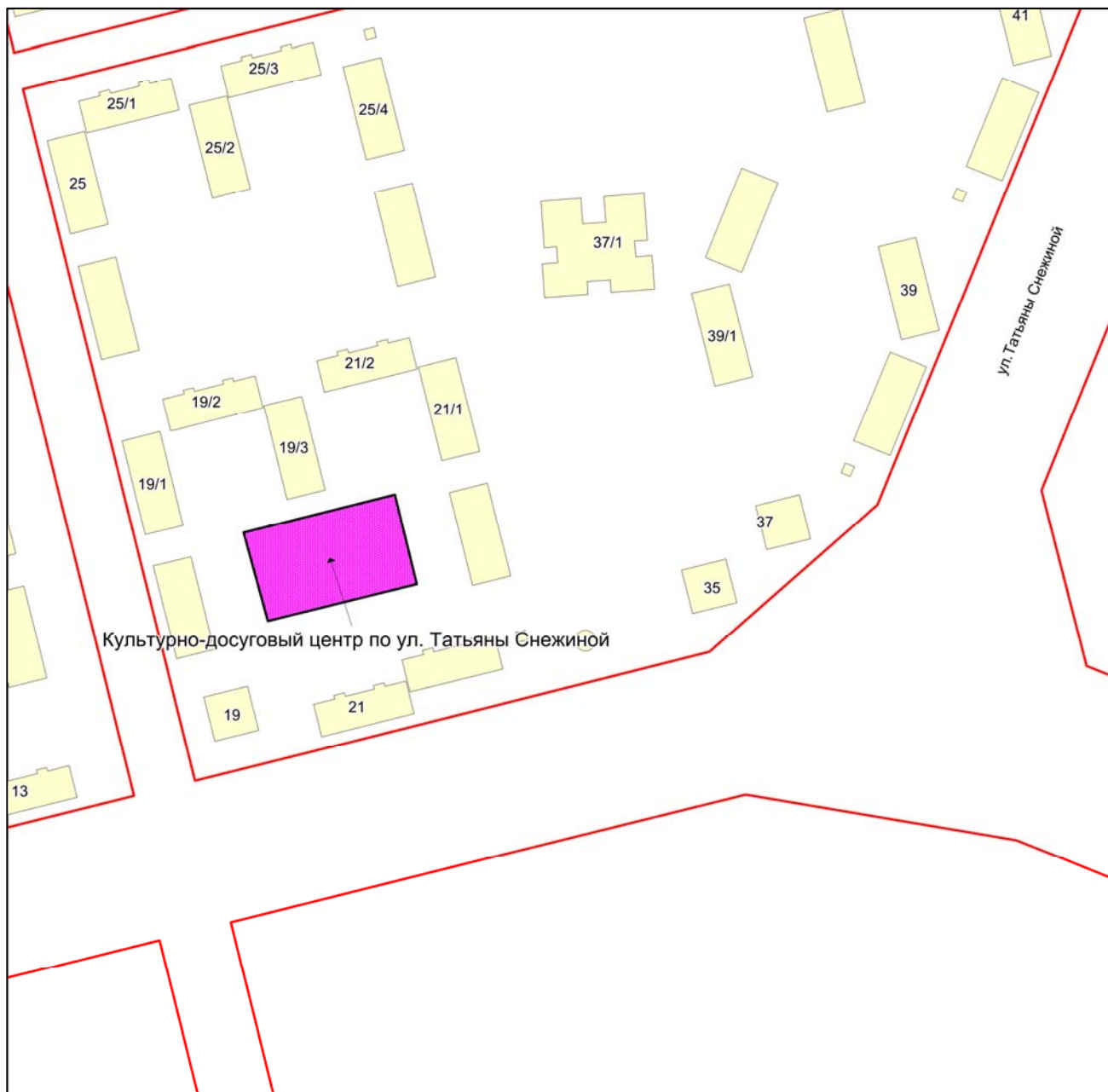

Масштаб 1:2250

Приложение 305
к Перечню мероприятий (инвестиционных
проектов) по проектированию,
строительству и реконструкции объектов
социальной инфраструктуры города
Новосибирска

Фрагмент карты города Новосибирска



Масштаб 1:2250

Приложение 306
к Перечню мероприятий (инвестиционных
проектов) по проектированию,
строительству и реконструкции объектов
социальной инфраструктуры города
Новосибирска

Фрагмент карты города Новосибирска

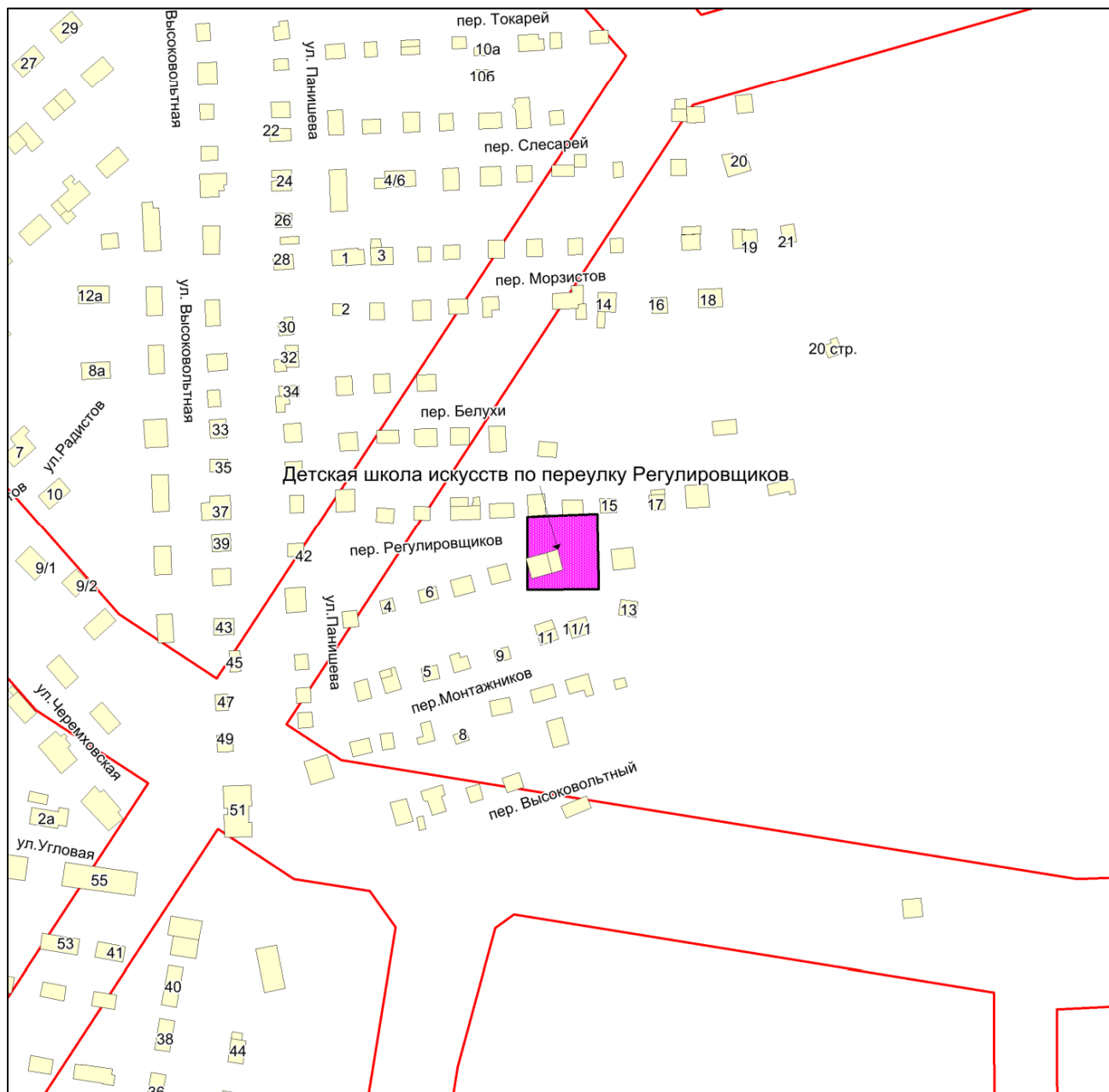

Масштаб 1:2250

Приложение 307
к Перечню мероприятий (инвестиционных
проектов) по проектированию,
строительству и реконструкции объектов
социальной инфраструктуры города
Новосибирска

Фрагмент карты города Новосибирска

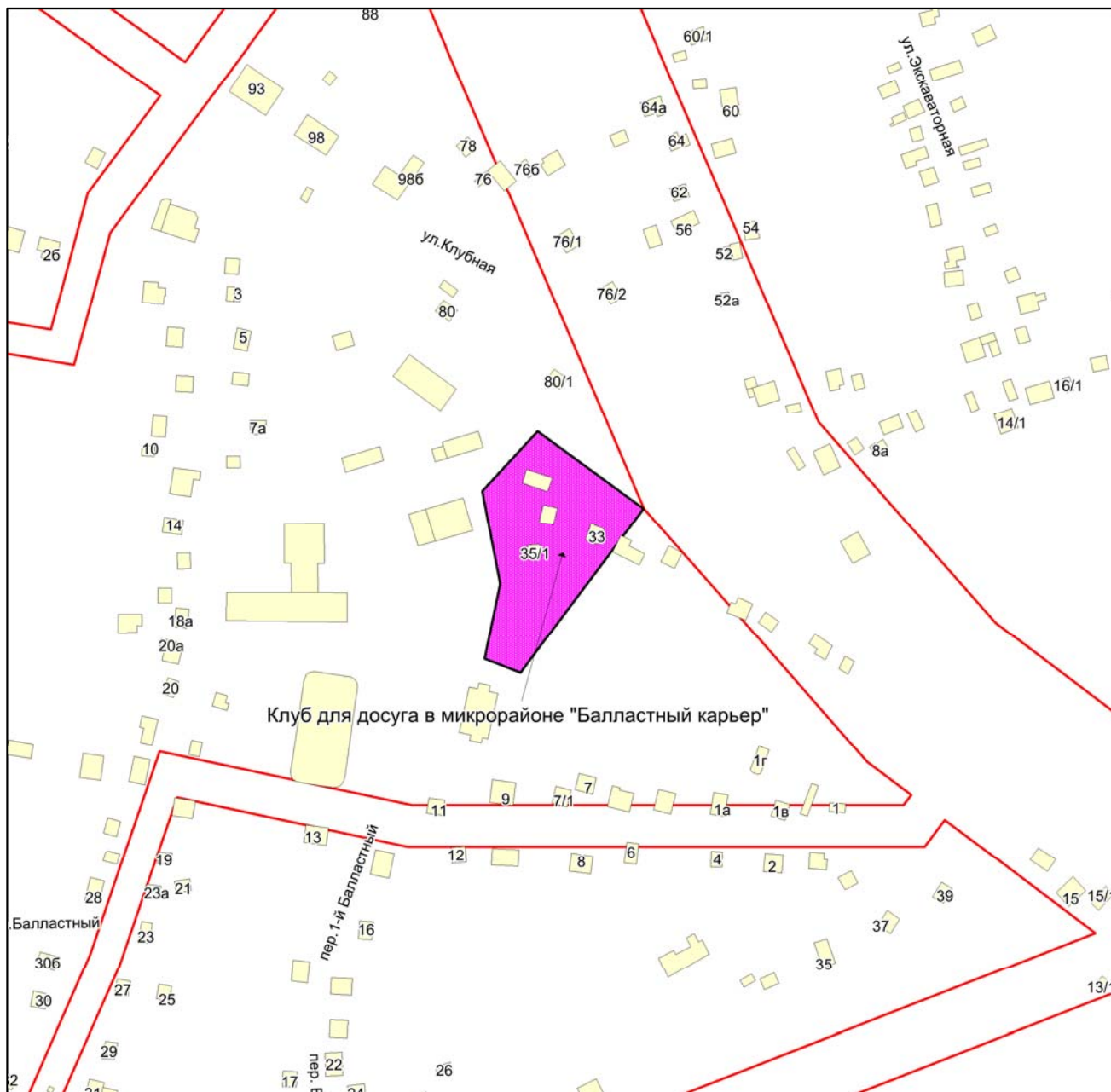

Масштаб 1:2250

Приложение 308
к Перечню мероприятий (инвестиционных
проектов) по проектированию,
строительству и реконструкции объектов
социальной инфраструктуры города
Новосибирска

Фрагмент карты города Новосибирска



Масштаб 1:2250

Приложение 309
к Перечню мероприятий (инвестиционных
проектов) по проектированию,
строительству и реконструкции объектов
социальной инфраструктуры города
Новосибирска

Фрагмент карты города Новосибирска

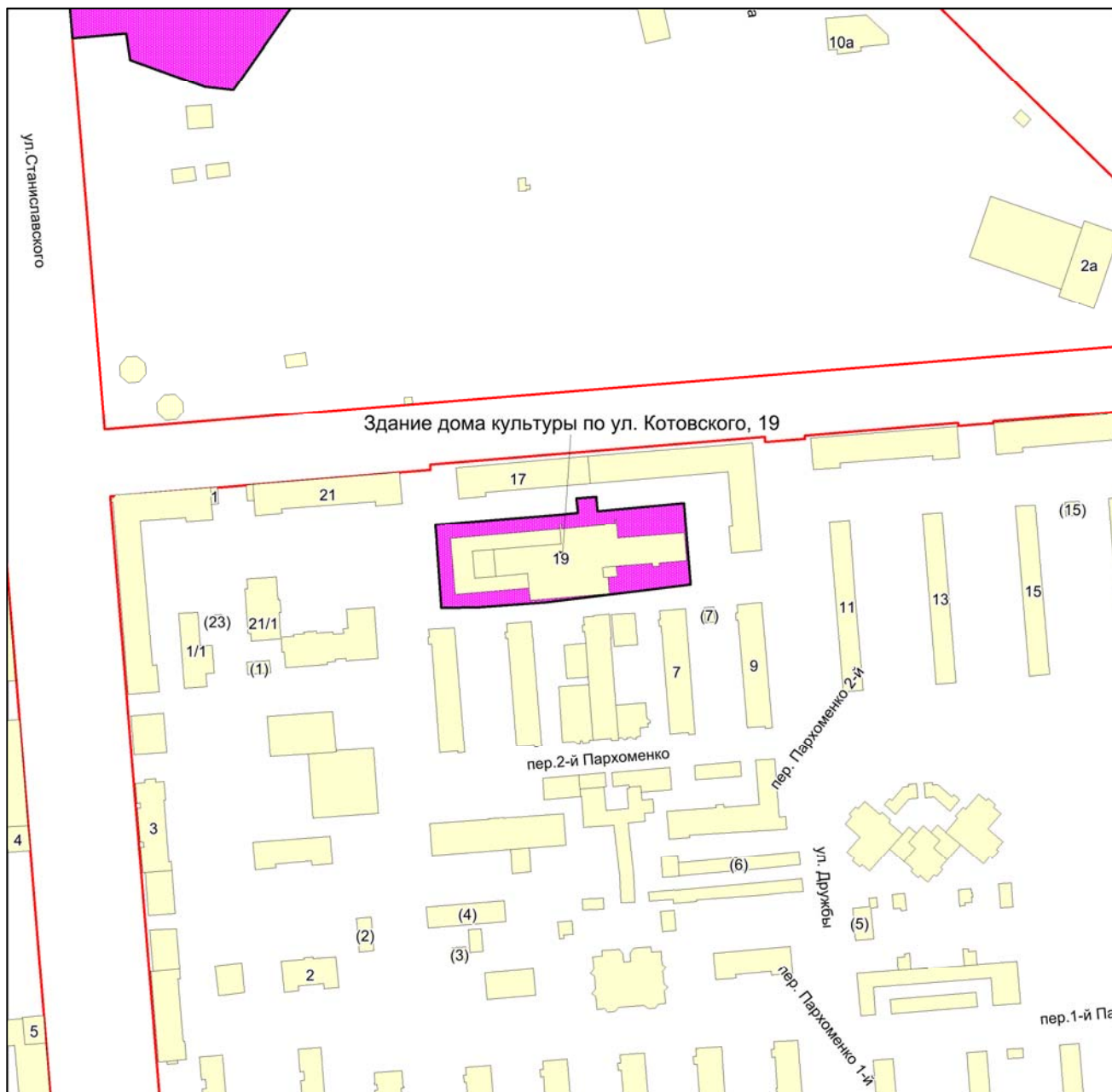

Масштаб 1:2250

Приложение 310
к Перечню мероприятий (инвестиционных
проектов) по проектированию,
строительству и реконструкции объектов
социальной инфраструктуры города
Новосибирска

Фрагмент карты города Новосибирска

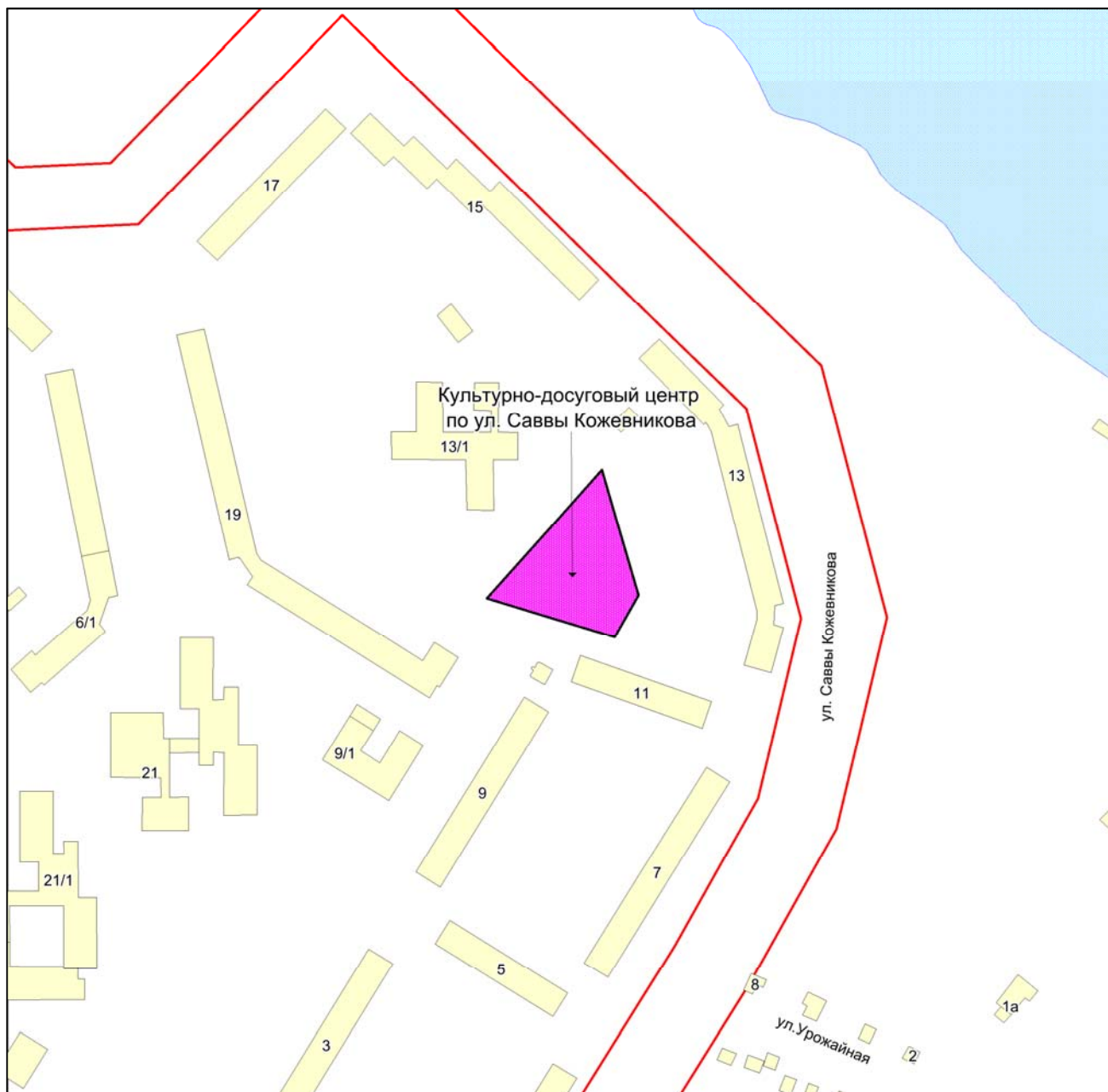

Масштаб 1:4500

Приложение 311
к Перечню мероприятий (инвестиционных
проектов) по проектированию,
строительству и реконструкции объектов
социальной инфраструктуры города
Новосибирска

Фрагмент карты города Новосибирска

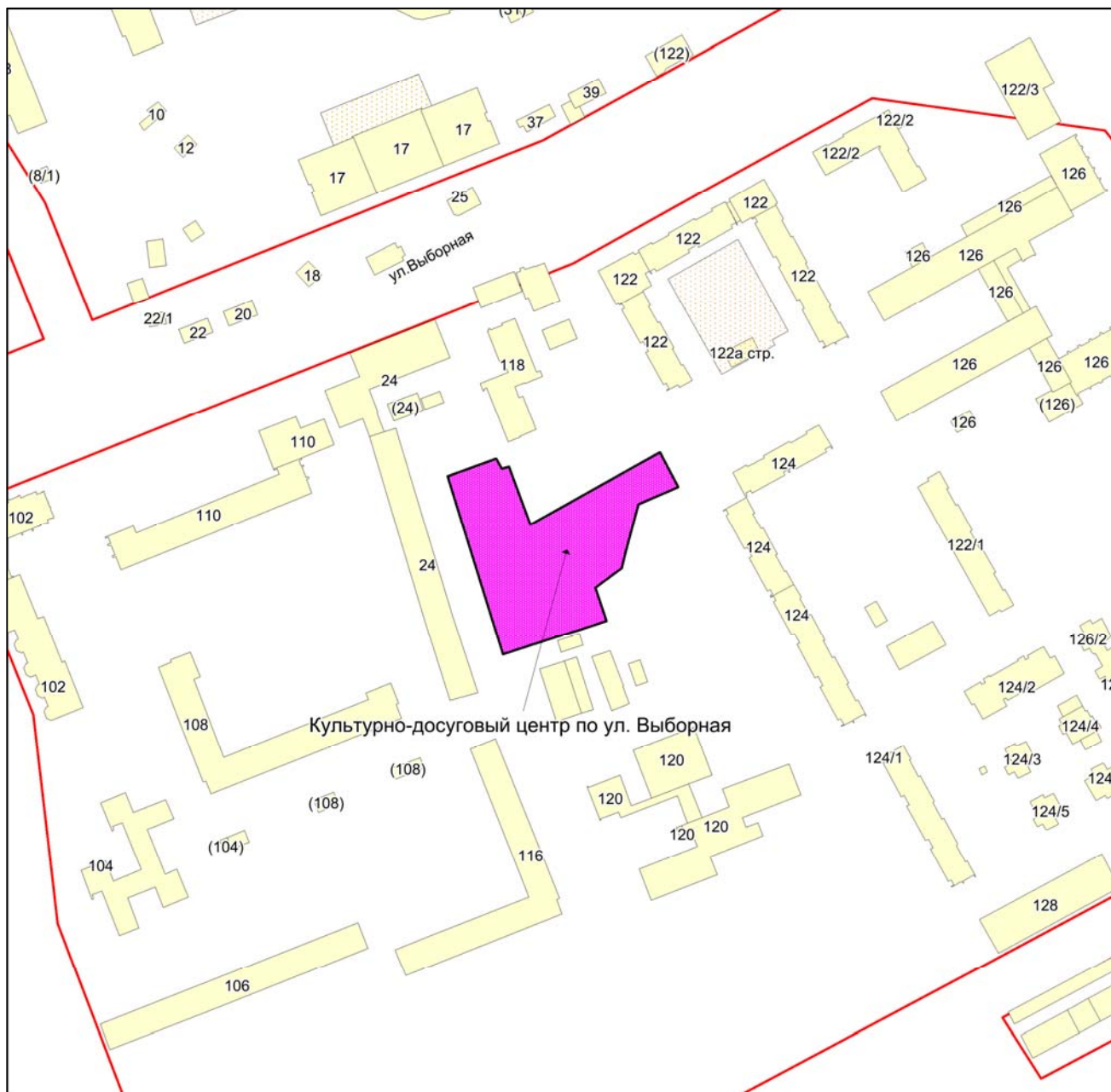

Масштаб 1:2250

Приложение 312
к Перечню мероприятий (инвестиционных
проектов) по проектированию,
строительству и реконструкции объектов
социальной инфраструктуры города
Новосибирска

Фрагмент карты города Новосибирска

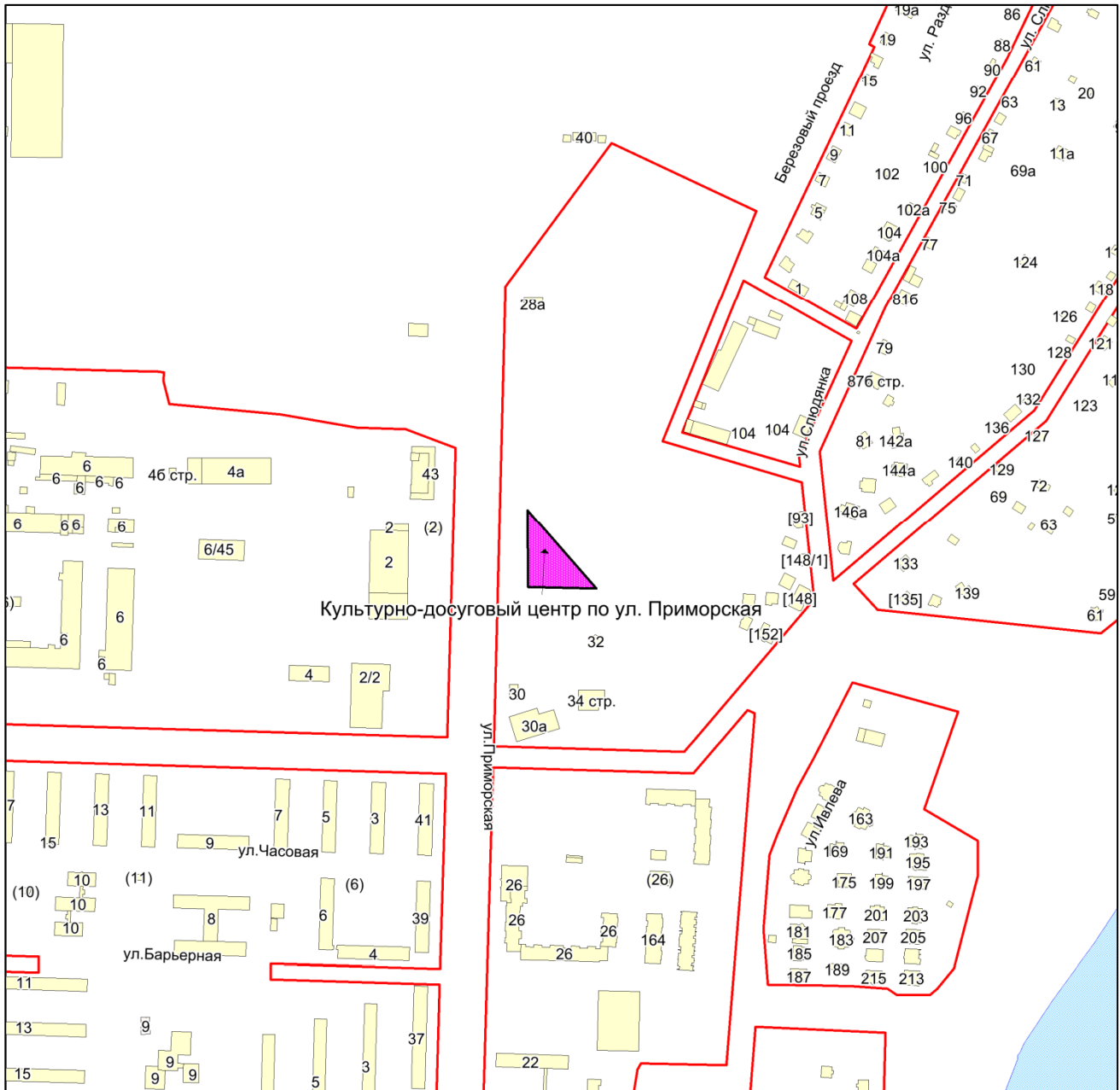

Масштаб 1:4500

Приложение 313
к Перечню мероприятий (инвестиционных
проектов) по проектированию,
строительству и реконструкции объектов
социальной инфраструктуры города
Новосибирска

Фрагмент карты города Новосибирска



Масштаб 1:2250

Приложение 314
к Перечню мероприятий (инвестиционных
проектов) по проектированию,
строительству и реконструкции объектов
социальной инфраструктуры города
Новосибирска

Фрагмент карты города Новосибирска

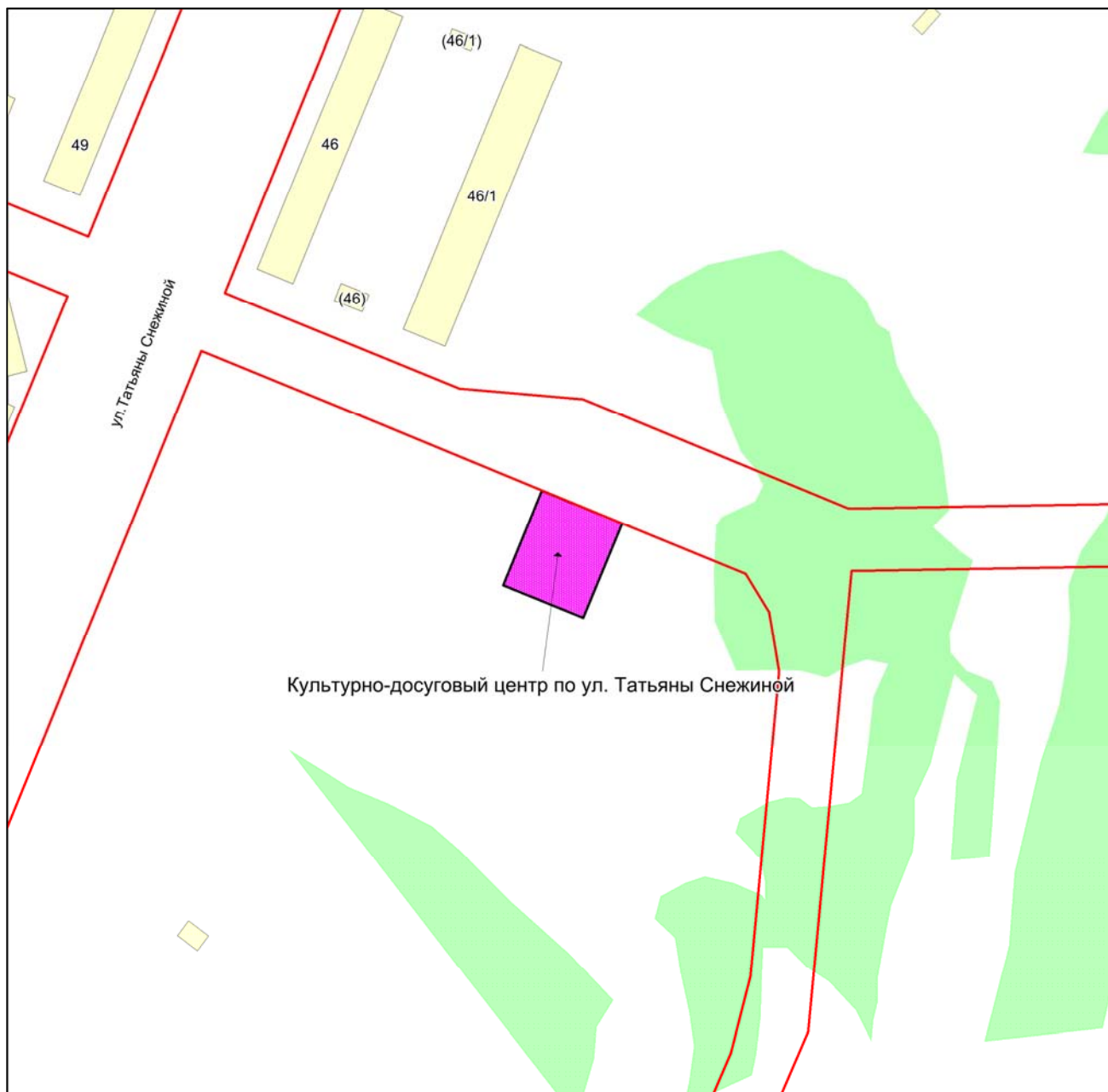

Масштаб 1:4500

Приложение 315
к Перечню мероприятий (инвестиционных
проектов) по проектированию,
строительству и реконструкции объектов
социальной инфраструктуры города
Новосибирска

Фрагмент карты города Новосибирска

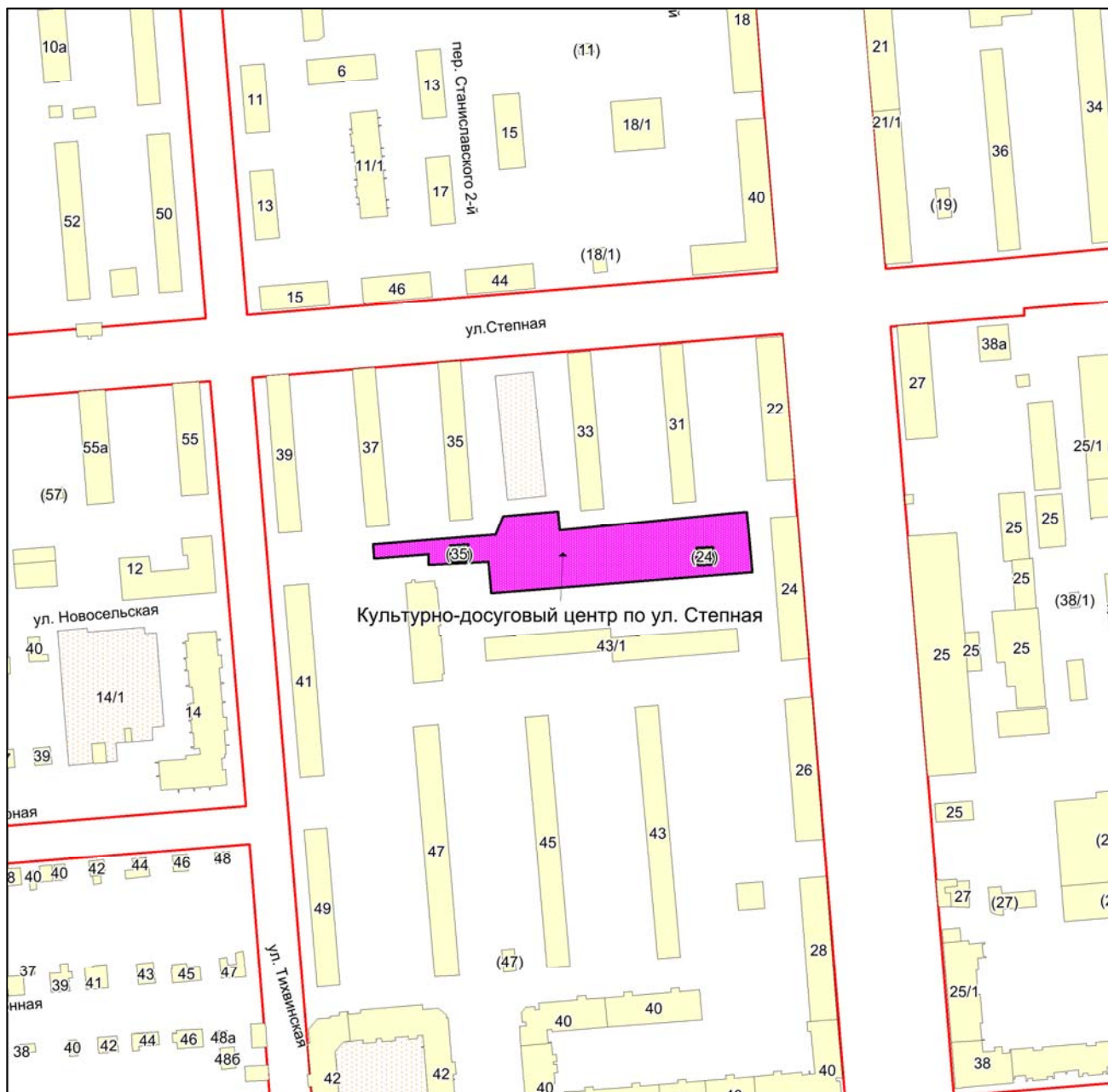

Масштаб 1:2250

Приложение 316
к Перечню мероприятий (инвестиционных
проектов) по проектированию,
строительству и реконструкции объектов
социальной инфраструктуры города
Новосибирска

Фрагмент карты города Новосибирска

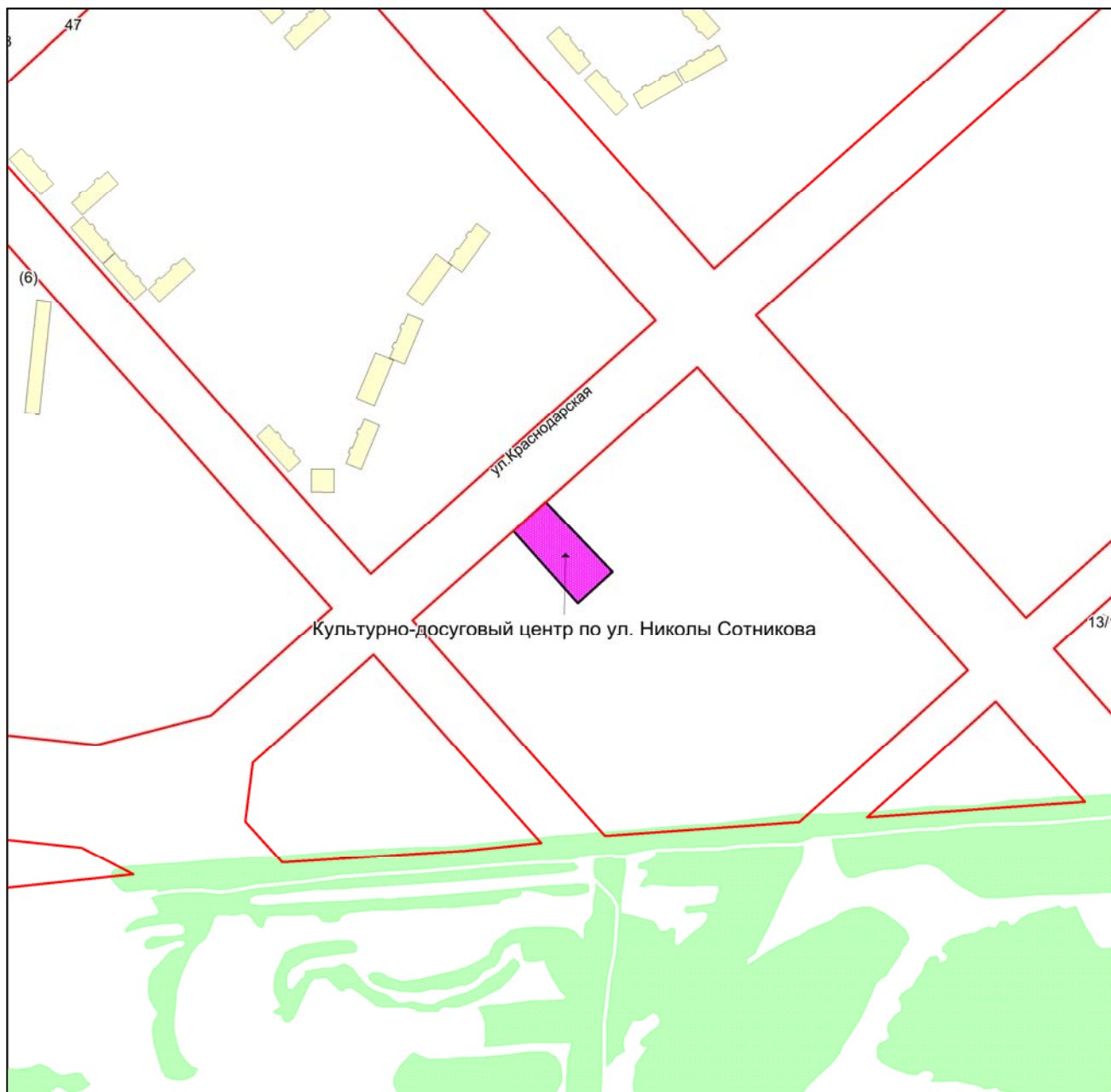

Масштаб 1:4500

Приложение 317
к Перечню мероприятий (инвестиционных
проектов) по проектированию,
строительству и реконструкции объектов
социальной инфраструктуры города
Новосибирска

Фрагмент карты города Новосибирска

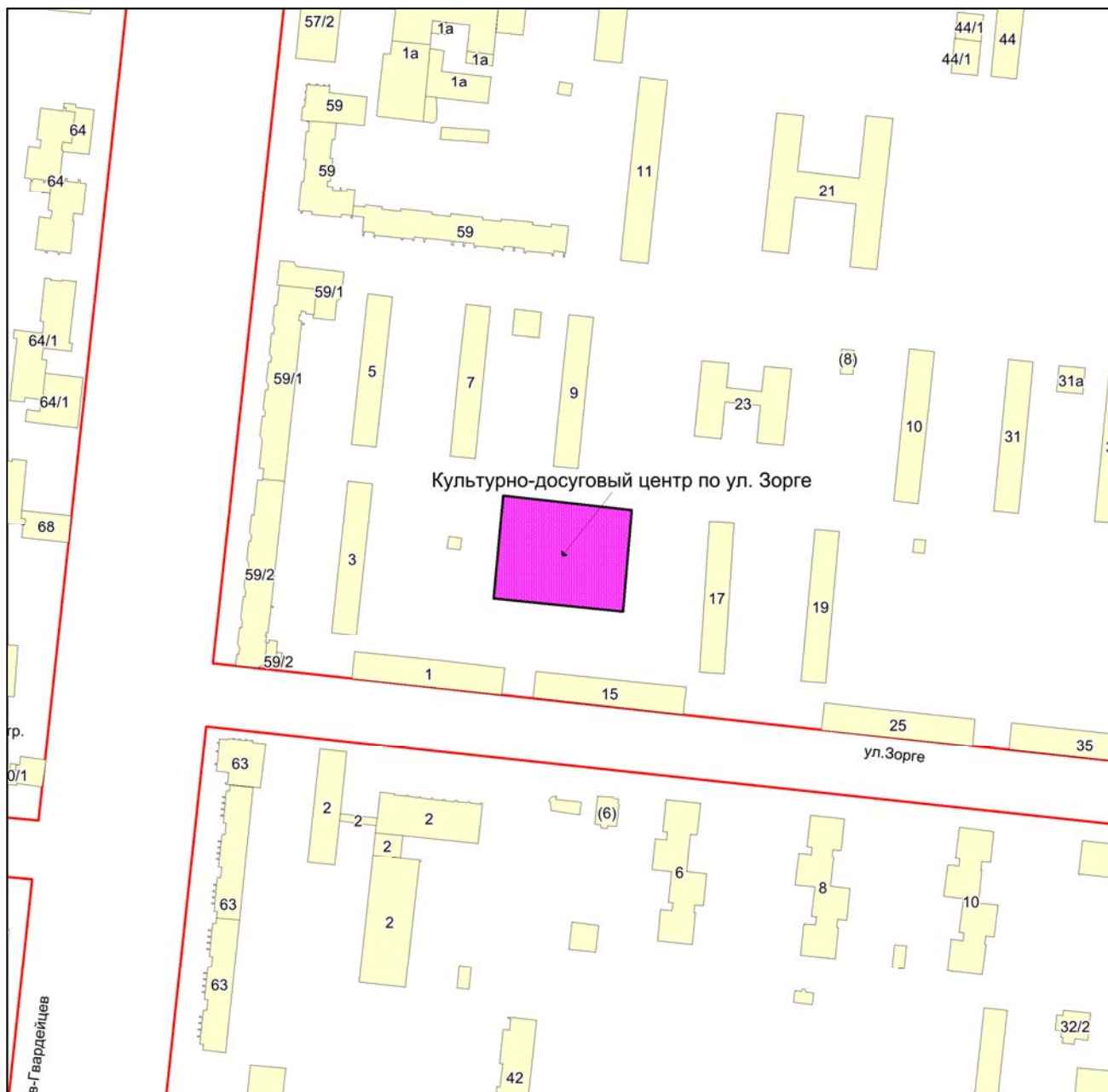

Масштаб 1:4500

Приложение 318
к Перечню мероприятий (инвестиционных
проектов) по проектированию,
строительству и реконструкции объектов
социальной инфраструктуры города
Новосибирска

Фрагмент карты города Новосибирска

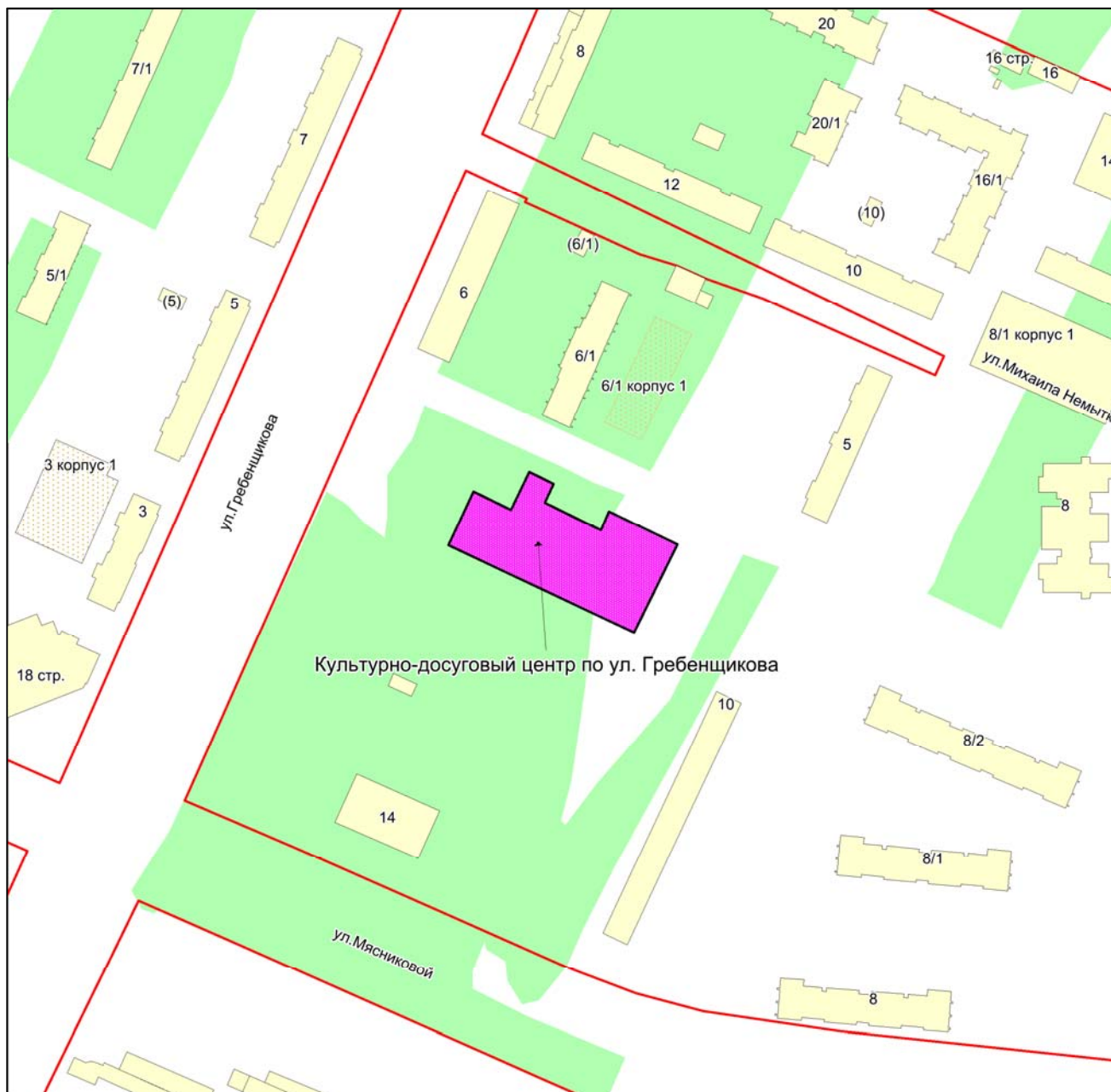

Масштаб 1:2250

Приложение 1
к проекту планировки территории, ограниченной проездом Энергетиков, дамбой Димитровского моста, створом перспективной магистрали на продолжении улицы Стартовой, береговой линией реки Оби и полосой отвода железной дороги, в Ленинском районе

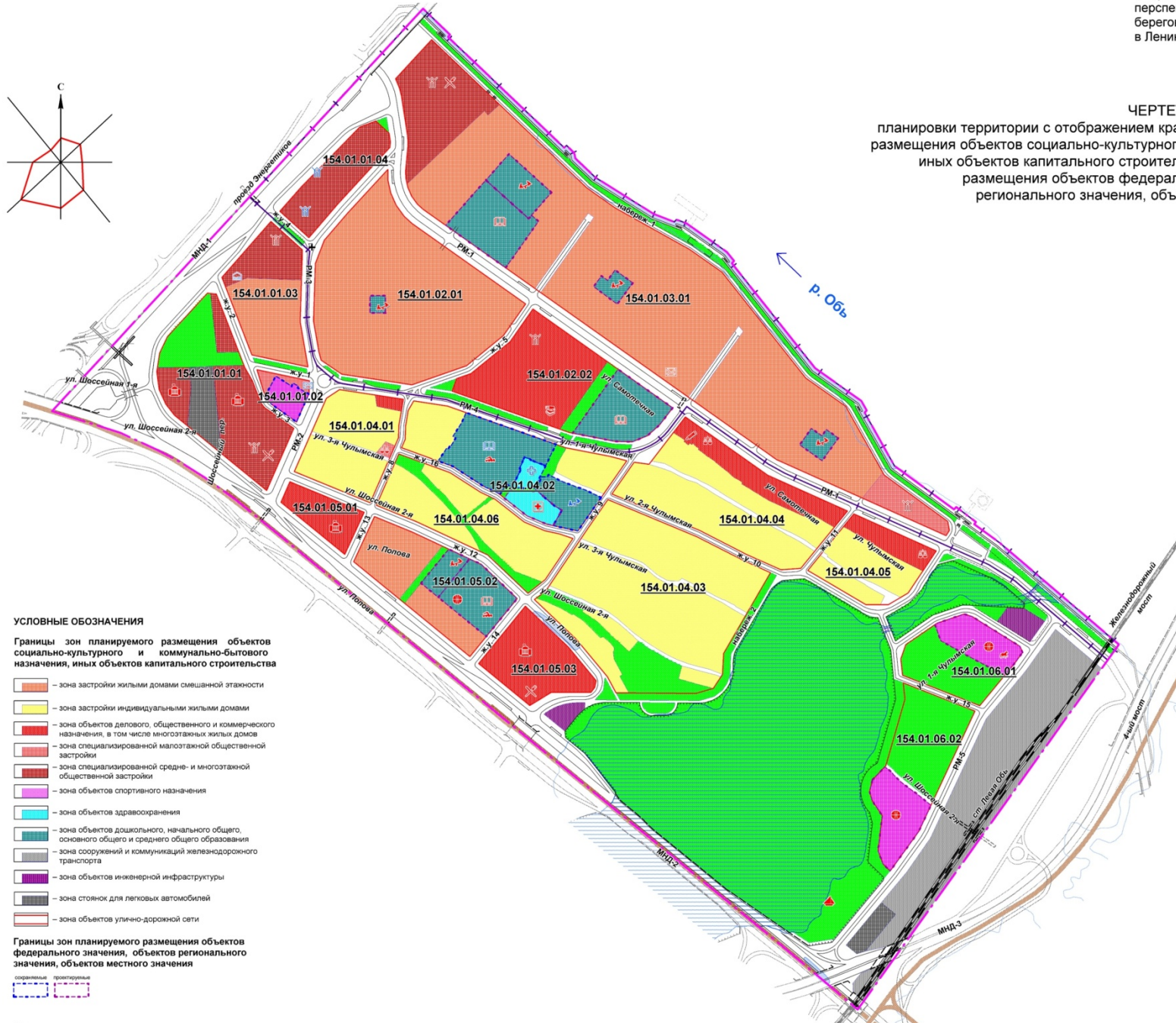

ЧЕРТЕЖ
планировки территории с отображением красных линий, границ зон планируемого размещения объектов социально-культурного и коммунально-бытового назначения, иных объектов капитального строительства, границ зон планируемого размещения объектов федерального значения, объектов регионального значения, объектов местного значения

УСЛОВНЫЕ ОБОЗНАЧЕНИЯ

Границы зон планируемого размещения объектов социально-культурного и коммунально-бытового назначения, иных объектов капитального строительства

- зона застройки жилыми домами смешанной этажности
- зона застройки индивидуальными жилыми домами
- зона объектов делового, общественного и коммерческого назначения, в том числе многоквартирных жилых домов
- зона специализированной малозэтажной общественной застройки
- зона специализированной средне- и многоэтажной общественной застройки
- зона объектов спортивного назначения
- зона объектов здравоохранения
- зона объектов дошкольного, начального общего, основного общего и среднего общего образования
- зона сооружений и коммуникаций железнодорожного транспорта
- зона объектов инженерной инфраструктуры
- зона стоянок для легковых автомобилей
- зона объектов улично-дорожной сети

Границы зон планируемого размещения объектов федерального значения, объектов регионального значения, объектов местного значения

сохраняемые проектные

УСЛОВНЫЕ ОБОЗНАЧЕНИЯ

154.01.XX.XX — кодовое обозначение элементов планировочной структуры (номер планируемой территории, номер планировочного района, номер планировочного микрорайона, номер планировочного квартала)

- граница проекта планировки территории
- граница I очереди строительства
- красные линии
- улично-дорожная сеть
- железная дорога электрифицированная
- линия скоростного трамвая
- мосты, путепроводы, втулочные пешеходные переходы
- водопропускные дорожные сооружения
- берегоукрепление бетонное
- берегоукрепление каменное
- обводненный карьер
- парки, скверы, бульвары, иные территории озеленения

Объекты социально-культурного и коммунально-бытового назначения, иные объекты капитального строительства

		— общеобразовательные организации (общеобразовательные школы)
		— дошкольные образовательные организации (детские сады)
		— организации дополнительного образования
		— объекты отделений общих врачебных практик
		— поликлиника
		— плавательный бассейн (при школе)
		— физкультурно-спортивные залы
		— конная база
		— лодочная станция
		— центр общения и досуговых занятий с библиотекой
		— гостиницы
		— отделения почтовой связи
		— торговые комплексы
		— предприятия общественного питания
		— магазины смешанных товаров, магазины продовольственных товаров
		— бизнес-центр

Приложение 2
к проекту планировки территории, ограниченной проездом Энергетиков, дамбой Димитровского моста, створом перспективной магистрали на продолжении улицы Стартовой, береговой линией реки Оби и полосой отвода железной дороги, в Ленинском районе

ЧЕРТЕЖ
планировки территории с отображением линий, обозначающих дороги, улицы, проезды, линии связи, объекты инженерной и транспортной инфраструктуры, проходы к водным объектам общего пользования и их береговым полосам



- УСЛОВНЫЕ ОБОЗНАЧЕНИЯ**
154.01.XX.XX – кодовое обозначение элементов планировочной структуры (номер планируемой территории, номер планировочного района, номер планировочного микрорайона, номер планировочного квартала)
- Объекты транспортной инфраструктуры**
- магистральные улицы общероссийского значения непрерывного движения (МНД)
 - магистральные улицы районного значения (РМ)
 - улицы, дороги местного значения (ж.у.)
 - железная дорога электрифицированная
 - линия скоростного трамвая
 - количество полос движения проезжей части
 - мосты, путепроводы, втулочные пешеходные переходы существующие
 - мосты, путепроводы, втулочные пешеходные переходы планируемые
 - водопропускные дорожные сооружения планируемые
 - берегоукрепление бетонное планируемое
 - берегоукрепление каменное планируемое
 - велосипедные дорожки
 - основные пути пешеходного движения
 - направление движения автотранспорта
 - транспортно-пересадочный узел планируемый
 - метрополитен, скоростной трамвай, уличные виды транспорта, автопарковки
 - пригородные электропоезда, скоростной трамвай, уличные виды транспорта, автопарковки
 - зона парковок и СТО
 - остановочные пункты общественного транспорта (автобус)
 - остановочные пункты общественного транспорта (экспресс-автобус)
 - остановочная платформа скоростного трамвая
 - радиусы обслуживания остановок общественного транспорта
 - регулируемые пересечения автомобильных дорог
 - станция технического обслуживания, шиномонтажная мастерская, автомойка
 - автозаправочная станция, автогазозаправочная станция
 - автостоянки, парковки
- УСЛОВНЫЕ ОБОЗНАЧЕНИЯ**
- проходы к водным объектам общего пользования и их береговым полосам
- Границы**
- граница проекта планировки территории
 - граница I очереди строительства
 - красные линии
- Объекты инженерной инфраструктуры**
- существующие, проектируемые – центральный тепловой пункт
 - существующие, проектируемые – газорегуляторный пункт
 - существующие, проектируемые – вынос существующей котельной
 - существующие, проектируемые – газовая котельная
 - существующие, проектируемые – линейная канализационная насосная станция
 - существующие, проектируемые – очистные сооружения поверхностного стока закрытого типа
 - существующие, проектируемые – канализационная насосная станция
 - существующие, проектируемые – канализационные очистные сооружения
 - существующие, проектируемые – распределительный пункт 10 кВ
- Объекты благоустройства**
- существующие, проектируемые – парки, скверы, бульвары, иные территории озеленения
 - существующие, проектируемые – обводненный карьер